

N° 007

Manizales, febrero 25 de 2022

**EL DIRECTOR GENERAL DE LA DIRECCION TERRITORIAL DE
SALUD DE CALDAS**

CERTIFICA QUE

Mediante la presente, La Dirección Territorial de Salud de Caldas se permite certificar el documento de actualización ASIS 2021 del municipio de Riosucio, cumple con los mínimos establecidos propuestos en los lineamientos ASIS 2021 de acuerdo con la guía conceptual y metodológica para entidades territoriales del Ministerio de Salud y Protección Social.

Esta certificación se realiza en cumplimiento de lo descrito en el capítulo I de Análisis de Situación de Salud bajo el modelo de determinantes sociales, de la resolución 1536 de 2015, por la cual se establecen las disposiciones sobre el proceso de Planeación Integral para la Salud.

Se expide a solicitud de la Dirección de Epidemiología y Demografía del Ministerio de Salud y Protección Social

Cordialmente



CARLOS IVAN HEREDIA FERREIRA
Director General

Elaborado por: Natalia Andrea Alzate Bedoya

Revisado por: Claudia Patricia Narváez Avellaneda



Teléfonos: + 57 (6) 8801620 - Línea gratuita 018000968080

Dirección: Cra 21 N° 29 - 29, Manizales - Caldas

E-mail: información@saluddecaldas.gov.co / www.saluddecaldas.gov.co

F002-P05-GAF V06 2020-01-09 Página 15 de 27

**ANÁLISIS DE SITUACIÓN DE SALUD CON EL MODELO DE LOS DETERMINANTES SOCIALES
DE SALUD DE MUNICIPIO DE RIOSUCIO, 2021**

**ALCALDÍA MUNICIPAL
MUNICIPIO RIOSUCIO - CALDAS
DIRECCIÓN LOCAL DE SALUD**

DICIEMBRE DE 2021

MARLON ALEXANDER TAMAYO BUSTAMANTE

ALCALDE MUNICIPAL

YURANY LICETH ECHEVERRI CATAÑO
Director Local de Salud

JORGE ELIECER VILLADA RINCON
Secretario de planeación y obras publicas

ELIANA CRISTINA MEDINA RAMÍREZ
Secretaria de Desarrollo Social Comunitario

CRISTIAN DAVID GUAPACHA RAMÍREZ
Secretario de Desarrollo Social Económico.

FRANCY JANETH OSORIO
Secretaria de Educación

DANIEL ALEJANDRO CORREA RAMÍREZ
Secretaria de Hacienda

ORLANDO TREJOS RODRÍGUEZ
Secretario de Gobierno y Asuntos Administrativos

YENNY YOHANA GIL JARAMILLO
Profesional de vigilancia en Salud Publica

RIOSUCIO, CALDAS DICIEMBRE 2021

Contenido

PRESENTACIÓN.....	13
INTRODUCCIÓN	15
METODOLOGÍA.....	17
1. CAPITULO CARACTERIZACIÓN DE LOS CONTEXTOS TERRITORIAL Y DEMOGRÁFICO.....	18
1.1 Contexto territorial.....	18
1.1.1 Localización.....	18
1.1.2 Características físicas del territorio.....	24
1.1.3 Accesibilidad geográfica	26
1.1.4 Contexto histórico de las víctimas del conflicto armado interno	27
1.2 Contexto demográfico.....	29
1.2.1 Estructura Demográfica.....	32
1.2.2 Dinámica Demográfica.....	39
1.2.3 Movilidad forzada.....	41
1.2.4 Dinámica migratoria.....	43
2. CAPÍTULO. ABORDAJE DE LOS EFECTOS DE SALUD Y SUS DETERMINANTES.....	49
2.1 Análisis de la Mortalidad	49
2.1.1 Mortalidad General por Grandes Causas	49
2.1.1.1 Mortalidad en Población Víctima.....	60
2.1.2 Mortalidad específica por subgrupo	60
2.1.3 Mortalidad Materno – Infantil y en la niñez	73
2.1.4 Mortalidad relacionada con Salud Mental	90
2.1.5 Mortalidad por COVID.....	91
2.1.6 Análisis desigualdad en la mortalidad materno – infantil y en la niñez.....	95
2.1.7 Prioridades de la mortalidad.....	107
2.2 Análisis de la Morbilidad.....	109

2.2.1 Principales Causas de Morbilidad.....	109
2.2.2 Morbilidad específica por subgrupo.....	113
2.2.3 Morbilidad eventos de salud mental.....	117
2.2.4 MORTALIDAD DE EVENTOS DE ALTO COSTO.....	120
2.2.5 Morbilidad por eventos precursores.....	120
2.2.6 Morbilidad población migrante.....	121
2.2.7 Morbilidad de Eventos de Notificación Obligatoria.....	122
2.2.7.1 IRAG por virus nuevo.....	125
2.2.8 Análisis de la Población con Discapacidad en el Municipio de Riosucio 2009 - 2019.....	127
2.2.9 Priorización de la morbilidad atendida en el municipio de Riosucio.....	129
2.2.10 Análisis de los determinantes sociales de la salud –DSS.....	130
2.2.10.1 Análisis de los Determinantes Intermedios de la Salud.....	130
2.2.11.1 Análisis de los Determinantes estructurales de la Salud.....	137
CAPÍTULO III. PRIORIZACIÓN DE LOS EFECTOS DE SALUD.....	138
3.1 Reconocimiento de los principales efectos de salud identificados previamente.....	138
3.2 Priorización de los problemas de salud.....	139

LISTADO DE TABLAS

Tabla 1. Distribución de Riosucio por extensión territorial y área de residencia, 2019.....	22
Tabla 2. Tiempo de traslado, tipo de transporte y distancia en kilómetros de Riosucio.....	26
Tabla 3. Tiempo de traslado, tipo de transporte y distancia en kilómetros de municipios vecinos de Riosucio.....	26
Tabla 4. Población por área de residencia Riosucio, 2021	30
Tabla 5. Población por pertenencia étnica municipio de Riosucio, 2019	31
Tabla 6. Distribución de la población indígena según listados censales por Resguardo Riosucio 2018.....	31
Tabla 7. Población por pertenencia étnica y área de residencia en el municipio de Riosucio, 2018.....	32
Tabla 8. Proporción de la población por curso de vida, del municipio de Riosucio años, 2015, 2021, 2023.....	34
Tabla 9. Población victimizada de desplazamiento por grupo de edad y sexo, Riosucio, 2021	42
Tabla 10. Atenciones en salud de la población extranjera 2020 Municipio de Riosucio	45
Tabla 11. procedencia de la población extranjera 2020 Municipio de Riosucio	45
Tabla 12. Atenciones en salud población migrante - según régimen de afiliación 2020.....	46
Tabla 13. Semaforización de las tasas de mortalidad por causas específicas municipio de Riosucio, 2005-2019.....	73
Tabla 14. Número de muertes en la infancia y niñez grandes grupos por sexo en menores de 1 año general 2005- 2019	75
Tabla 15. Número de muertes en la infancia y niñez grandes grupos por sexo en menores de 1 año hombres 2005- 2019.....	75
Tabla 16. Tasas específicas 16 grandes grupos por sexo en menores de 1 año mujeres 2005- 2019.....	76
Tabla 17. Tasas específicas 16 grandes grupos general de 1 a 4 años 2005- 2019	76
Tabla 18. Tasas específicas 16 grandes grupos en hombres de 1 a 4 años 2005- 2019.....	77
Tabla 19. Tasas específicas 16 grandes grupos en mujeres de 1 a 4 años 2005- 2019.....	77
Tabla 20. Tasas específicas 16 grandes grupos en generales menores de 5 años 2005- 2019..	78
Tabla 21. Tasas específicas 16 grandes grupos en hombres menores de 5 años 2005- 2019..	78
Tabla 22. Tasas específicas 16 grandes grupos en mujeres menores de 5 años 2005- 2019.....	79

Tabla 23. Número de muertes en los ciclos vitales infantil y niñez por ciertas enfermedades infecciosas y parasitarias municipio de Riosucio, 2005 – 2019	80
Tabla 24. Número de muertes en los ciclos vitales infantil y niñez por ciertas enfermedades infecciosas y parasitarias municipio de Riosucio, 2005 – 2019	82
Tabla 25. Número de muertes en los ciclos vitales infantil y niñez por Enfermedades de la sangre y tejidos hematopoyéticos municipio de Riosucio, 2005 – 2019	82
Tabla 26. Tasa de mortalidad en los ciclos vitales infantil y niñez por Enfermedades endocrinas metabólicas y nutricionales municipio de Riosucio, 2005 – 2019.....	83
Tabla 27. Tasa de mortalidad en los ciclos vitales infantil y niñez por enfermedades del sistema nervioso municipio de Riosucio, 2005 – 2019.....	84
Tabla 28. Tasa de mortalidad en los ciclos vitales infantil y niñez por enfermedades del sistema circulatorio municipio de Riosucio, 2005 – 2019.....	84
Tabla 29. Tasa de mortalidad en los ciclos vitales infantil y niñez por enfermedades del sistema respiratorio municipio de Riosucio, 2005 – 2019	85
Tabla 30. Tasa de mortalidad en los ciclos vitales infantil y niñez por enfermedades del sistema digestivo municipio de Riosucio, 2005 – 2019.....	86
Tabla 31. Tasa de mortalidad en los ciclos vitales infantil y niñez por ciertas afecciones en el periodo perinatal. municipio de Riosucio, 2005 – 2019.....	86
Tabla 32. Tasa de mortalidad en los ciclos vitales infantil y niñez por Malformaciones congénitas, deformidades y anomalías cromosómicas municipio de Riosucio, 2005 – 2018...	88
Tabla 33. Tasa de mortalidad en los ciclos vitales infantil y niñez por causas externas municipio de Riosucio, 2005 – 2019.....	89
Tabla 40. Principales causas de morbilidad, municipio de Riosucio 2009 – 2020.....	110
Tabla 41. Principales causas de morbilidad Hombres, municipio de Riosucio 2009 – 2020....	111
Tabla 43. Morbilidad por subcausas, municipio de Riosucio 2009 – 2020.....	114
Tabla 44. Morbilidad por subcausas Hombres, municipio de Riosucio 2009 – 2020.....	115
Tabla 45. Morbilidad por subcausas Mujeres, municipio de Riosucio 2009 – 2020	116
Tabla 47. Principales causas de morbilidad en salud mental en Hombres, municipio de Riosucio 2009 – 2020.....	118
Tabla 48. Principales causas de morbilidad en salud mental en mujeres, municipio de Riosucio 2009 – 2020.....	119
Tabla 49. SemafORIZACIÓN y Tendencia de los Eventos de Alto Costo del municipio de Riosucio, 2020.....	120
Tabla 50. SemafORIZACIÓN y Tendencia de los Eventos precursores del municipio de Riosucio, 2020	121
Tabla 51. Tipo de servicio	121

Tabla 52. régimen de afiliación.....	121
Tabla 53. SemafORIZACIÓN y Tendencia de los Eventos de notificación obligatoria municipio de Riosucio, 2019.....	122
Tabla 54. Incidencia de los Eventos de Notificación Obligatoria del municipio de Riosucio, 2007-2019.....	124
Tabla 55. Pirámide municipal COVID-19 - 2020	125

Lista de Figuras

Figura 1. Pirámide poblacional del municipio de Riosucio, años 2015, 2021, 2023	33
Figura 2. Cambio la población por grupos etarios, del municipio de Riosucio años 2015, 2021, 2023.....	35
Figura 3. Población por sexo y grupo de edad del municipio de Riosucio, 2021	36
Figura 4. Comparación entre la Tasa de Crecimiento natural y las Tasas Brutas de Natalidad, Mortalidad del municipio de Riosucio, años 2005 al 2019.....	39
Figura 5. Comparación entre la Tasa de fecundidad de 10 a 14 años, de 15 a 19 años y de 10 a 19 años del municipio de Riosucio con respecto al departamento de Caldas, años 2005 al 2019.....	40
Figura 6. Pirámide de la población migrante atendida en los servicios de salud Riosucio 2020	44
Figura 7. Tasa de Mortalidad Ajustada por Edad para el municipio de Riosucio 2005-2019.....	51
Figura 8. Tasa de Mortalidad Ajustada por Edad para los Hombres del municipio de Riosucio 2005 –2019.....	52
Figura 9. Tasa de mortalidad ajustada por edad para las mujeres del municipio de Riosucio 2005 – 2019.....	53
Figura 10. Años de Vida Potencialmente Perdidos –AVPP por grandes causas lista 6/67 General del municipio de Riosucio Caldas, 2005-2019.....	54
Figura 11. Años de Vida Potencialmente Perdidos –AVPP por grandes causas lista 6/67 Hombres del municipio de Riosucio Caldas, 2005-2019.....	55
Figura 12. Años de Vida Potencialmente Perdidos –AVPP por grandes causas lista 6/67 en Mujeres del municipio de Riosucio Caldas, 2005 – 2019	56
Figura 13. Tasa AVPP de Mortalidad Ajustada por Edad General para el municipio de Riosucio 2005-2019.....	57
Figura 14. Tasa AVPP de Mortalidad Ajustada por Edad para los Hombres del municipio de Riosucio 2005 –2019	58
Figura 15. Tasa de AVPP ajustada por edad para las mujeres del municipio de Riosucio.....	59
Figura 16. Tasa de mortalidad ajustada por edad para las enfermedades transmisibles en Hombres del municipio de Riosucio, 2005 – 2019.....	61
Figura 17. Tasa de mortalidad ajustada por edad para las enfermedades transmisibles en mujeres del municipio de Riosucio, 2005 – 2019.....	62

Figura 18. Tasa de mortalidad ajustada por edad para las neoplasias en hombres del municipio, 2005 – 2019.....	63
Figura 19. Tasa de mortalidad ajustada por edad para las neoplasias en mujeres del municipio de Riosucio, 2005 – 2019.....	64
Figura 20. Tasa de mortalidad ajustada por edad para las enfermedades del sistema circulatorio en hombres del municipio de Riosucio, 2005 – 2019.	65
Figura 21. Tasa de mortalidad ajustada por edad para las enfermedades del sistema circulatorio en mujeres del municipio de Riosucio, 2005-2019.....	66
Figura 22. Número de muertes por afecciones del periodo perinatal en hombres del municipio de Riosucio, 2005-2019.....	67
Figura 23. Número de muertes por afecciones del periodo perinatal en mujeres del municipio de Riosucio, 2005-2019.....	68
Figura 24. Tasa de mortalidad ajustada por edad para las causas externas. en hombres del municipio de Riosucio, 2005 – 2019.....	69
Figura 25. Tasa de mortalidad ajustada por edad para las causas externas en mujeres del municipio de Riosucio, 2005 – 2019.....	70
Figura 26. Tasa de mortalidad ajustada por edad para las demás causas en hombres del municipio de Riosucio, 2005 – 2019.....	71
Figura 27. Tasa de mortalidad ajustada por edad para las demás causas en mujeres del municipio de Riosucio 2005 – 2019.....	72
Figura 28. Razón de mortalidad materna, municipio de Riosucio 2005 -2019.....	98
Figura 29. Tasa de mortalidad neonatal, municipio de Riosucio 2005-2019.....	99
Figura 30. Tasa de mortalidad infantil, municipio de Riosucio 2005-2019.....	100
Figura 31. Tasa de mortalidad en la niñez, municipio de Riosucio, 2005- 2019.....	101
Figura 32. Tasa de mortalidad por EDA, municipio de Riosucio, 2005- 2019.....	102
Figura 33. Tasa de mortalidad por IRA, municipio de Riosucio 2005- 2019.....	103
Figura 34. Tasa de mortalidad por desnutrición, municipio de Riosucio, 2005- 2019.....	104

Lista de Mapas

Mapa 1 Localización Riosucio en Colombia y Norte de Caldas.....	19
Mapa 2. División Político Administrativa y Límites Territoriales Riosucio	23
Mapa 3. División Político Administrativa Riosucio Caldas.....	23
Mapa 4. Hidrografía del Municipio de Riosucio.....	25

PRESENTACIÓN

El Análisis de Situación de la Salud- ASIS de Riosucio, que se presenta a continuación es el sustrato para la construcción del Plan Territorial de Salud Pública (PTSP) del Municipio por cuanto analiza los indicadores de salud que afectan la población y los prioriza, dentro del marco nacional de política sanitaria que es el Plan Decenal de Salud Pública-PDSP 2015-2021

Se realizó este trabajo bajo el modelo conceptual de Determinantes Sociales de la Salud, profundizando sobre la información disponible.

El ASIS, está estructurado en tres partes, la primera, la caracterización de los contextos territorial y demográfico; la segunda parte es, el abordaje de los efectos de la salud y sus determinantes y la tercera corresponde a la priorización de los efectos de salud.

Adicionalmente, identifica las desigualdades en salud a nivel municipal y departamental, que servirán de insumo para la formulación de los Planes Territoriales de salud en los ámbitos departamental y municipal.

De acuerdo con el Ministerio de Salud de Colombia, el Plan Decenal de Salud Pública es una expresión concreta de una política pública de Estado, que reconoce la salud como un derecho humano interdependiente y dimensión central del desarrollo humano.

Define la actuación articulada entre sectores y actores públicos, privados y comunitarios responsables de la intervención efectiva y positiva de los procesos de salud enfermedad, a través del abordaje de los determinantes sociales, con el fin de crear condiciones que garanticen un bienestar integral y calidad de vida en Colombia.

El Plan Decenal de Salud Pública - PDSP 2012- 2021, constituye el marco nacional de la política sanitaria, y tiene dos enfoques desde los cuales deben establecerse las acciones en salud pública y estos son el enfoque diferencial el cual supone un planteamiento teórico y metodológico de múltiples políticas diferenciales; un trabajo comunitario y social que evidencie las diferencias, la diversidad y que genere nuevas respuestas en salud; la pluralidad como eje orientador de acciones afirmativas y de disminución de inequidades; enfatiza en los sujetos y colectivos de especial protección y con marcos de atención diferenciales e incluye en sus categorías el ciclo de vida, género, pertenencia étnica, discapacidad, desplazamiento forzado.

El segundo enfoque es el enfoque poblacional, el Plan refuerza los análisis de población–territorio aportando a la profundización en las relaciones y dinámicas demográfica, social, económica y ambiental. (1)

Para conseguir una planeación del Plan Territorial de Salud es necesario el Análisis de Situación de la Salud- ASIS. Razón por la cual, el Ministerio elaboró una Guía conceptual y metodológica con el modelo de Determinantes Sociales de la Salud – DSS, y la plantilla para la construcción del documento que da cuenta del ASIS.

El análisis de situación de salud teniendo en cuenta los determinantes sociales permite mostrar una visión real del contexto de la salud de un área determinada frente a las variables de gran importancia, como son la dinámica de la población, la morbilidad, la mortalidad y los indicadores sociales y económicos de la población analizada.

La población de Riosucio Caldas, no es ajena a todo el acontecer nacional frente a la salud y contribuye en pequeña proporción con la dinámica poblacional y de enfermedad, en conjunción con los determinantes sociales.

La Dirección local de Salud de Riosucio pone a disposición de la administración municipal y la comunidad en general este documento, con un contenido de gran valor para la planeación del municipio a futuro.

INTRODUCCIÓN

El análisis de situación de salud (ASIS) se considera como el insumo básico para la toma de decisiones en el sector salud. Conocer y comprender la complejidad en que se desarrollan los procesos de salud, enfermedad y calidad de vida de las poblaciones, permite la adecuada y pertinente planeación de intervenciones desde el estado y la misma comunidad.

El ASIS recoge una serie de procesos sistemáticos y analíticos que permiten caracterizar, medir y explicar el proceso salud enfermedad del individuo, las familias y las comunidades. Es un instrumento que genera una mirada comprensiva de las diversas dimensiones del proceso salud – enfermedad; es también un insumo primordial para direccionar la construcción de políticas que se desarrollan a través de acciones concretas con ordenadores definidos sectoriales e intersectoriales, que contribuyen a modificar la situación de salud de los individuos, familia y comunidad, traducido en bienestar.

“Las condiciones sociales en que vive una persona influyen sobremanera en sus posibilidades de estar sana. En efecto, circunstancias como la pobreza, la inseguridad alimentaria, la exclusión y la discriminación sociales, la mala calidad de la vivienda, las condiciones de falta de higiene en los primeros años de vida y la escasa calificación laboral constituyen factores determinantes de buena parte de las desigualdades que existen entre países y dentro de ellos por lo que respecta al estado de salud, las enfermedades y la mortalidad de sus habitantes. Para mejorar la salud de las poblaciones más vulnerables del mundo y fomentar la equidad sanitaria se precisan nuevas estrategias de acción que tengan en cuenta esos factores sociales que influyen en la salud” (2)

Desde el enfoque de derechos y reconociendo que, tal como lo plantea el análisis de determinantes sociales, la salud es una producción histórico social donde las enfermedades son el resultado de las interacciones sociales, biológicas, culturales, históricas y políticas de los individuos y colectividades, el centro de análisis del ASIS serán las personas que comparten un mismo territorio inmersas en unas dinámicas y posiciones sociales que permiten expresar distintos grados de vulnerabilidad.

El fin último de la intervención social y de salud es el desarrollo de autonomía de las personas y colectivos, luego de ubicar los diferentes territorios, el centro del análisis y de reconocimiento estará en las etapas del ciclo vital, del conjunto de características que los conforman (género/raza/etnia/clase social/capacidad mental, física, /sexualidad) y realizar análisis de equidad que puedan mostrar las desigualdades existentes o no por estas condiciones.

Para la administración municipal de Riosucio es de gran importancia la elaboración del Análisis de Situación de Salud del municipio, ya que, contribuirá a la planeación del plan municipal de salud pública y a la construcción de políticas acertadas y coherentes en el ámbito de la salud que contribuyan

a mejorar las decisiones de inversión en el sector salud procurando el bienestar de la comunidad en general

ALCANCE

La elaboración del ASIS busca identificar, analizar, comprender y medir los factores determinantes de la salud con el fin de avanzar en la reducción de brechas y aplicar con equidad los recursos sociales que contribuyan a modificar las condiciones de vida de la población Riosuceña y fortalecer el modo de gestión de los servicios de salud.

Este documento recopila la información de salud el cual es necesario para la planificación del plan municipal de salud pública, y establece las líneas bases para construcción de políticas públicas en salud sobre diferentes abordajes de la enfermedad y la prevención de las mismas. También aporta la información adecuada para la toma de decisiones en el ámbito de la salud

METODOLOGÍA

La elaboración del ASIS se hizo con la metodología de Determinantes Sociales. Al hablar de determinantes sociales es importante saber que la salud es un bien público, que se constituye en la persona misma para su funcionamiento pleno de ella. Por un lado, la salud representa un prerrequisito para el completo desarrollo y la libertad de un individuo, pero por otro, las condiciones sociales conceden al individuo un mayor control sobre la propia vida, y están asociadas con mejores condiciones de salud (Marmot, 2004), lo que puede llevar a afirmar que una sociedad justa es buena para la salud (Daniel, 1985, mencionado en OPS/CEPAL-CELADE, S.f. p.4)

El marco conceptual es representado por “las condiciones sociales en las cuales viven y trabajan las personas, que se traducen en efectos en su salud”. (OPS, 2008), Siguiendo el marco de la Comisión de Determinantes Sociales de la Salud, “la Comisión centra la atención en las “causas de las causas”, es decir, en la esencia de la jerarquía social del mundo y de cada país y en las condiciones sociales que son producto de dicha jerarquía, que determinan la situación en la que las personas crecen, viven, trabajan y envejecen” (Koplan JP, et ál., 2009).

A continuación, se detallan las fuentes de información que se usaron como las estimaciones y proyecciones de población 1985, 1993, 2005 y los indicadores demográficos para el análisis del contexto demográfico.

Se realizó una presentación descriptiva en persona lugar y tiempo de la situación de salud e indicadores de salud con medidas de frecuencia (mortalidad, prevalencia, frecuencia y letalidad), tasa de mortalidad ajustada por edad, Años de vida potencialmente perdidos – AVPP.

Para la priorización de los efectos de salud se utilizó, Epidat versión 3,1.

Se utilizaron datos primarios y secundarios los cuales corresponden a toda la información del SISPRO del Ministerio de Salud y la Protección Social, SIVIGILA del INS, Plan de gestión del riesgo municipal de Riosucio, Población y Demografía del DANE desde 1985 a la fecha, teniendo en cuenta las proyecciones del Censo de población del año 2005, Mapas del IGAC, y fuentes bibliográficas en línea de la OMS, y OPS.

1. CAPITULO CARACTERIZACIÓN DE LOS CONTEXTOS TERRITORIAL Y DEMOGRÁFICO.

1.1 Contexto territorial

1.1.1 Localización

El municipio de Riosucio se encuentra ubicado en el alto noroccidente del Departamento de Caldas a 91 Km de su capital Manizales, a 1.783 msnm sobre la vertiente oriental de la Cordillera Occidental de Colombia; con topografía ondulada.

Límites

Tiene una extensión aproximada de 429.5 Km y una temperatura promedio de 19-21° C. Posee todos los climas, desde el cálido en las orillas del río Cauca hasta el paramuno a los 3.300 m. s. n. m., en el sector donde nace el Río Risaralda. Más de la mitad de su territorio pertenece al piso térmico frío. Limita al norte con los municipios de Jardín y Támeis en Antioquia, al sur con los municipios de Guática y Quinchía en Risaralda, al oriente con los municipios de Filadelfia y Supía en Caldas y al occidente con el municipio de Mistrató en Risaralda.

Geografía

Extensión total: 429,2 Km²

Extensión área urbana: 3,5 Km²

Extensión área rural: 426 Km²

Temperatura media: 19-21° C

Distancia de referencia: a 91 km de Manizales - Caldas

Gentilicio: Riosuceña

Urbano: 38 Barrios

Rural: 4 Resguardos Indígenas y 7 centros poblados.

Situación: El municipio de Riosucio, está situado al alto noroccidente del Departamento de Caldas. Limita con las subregiones [Centro sur](#) al sur y con el [Norte caldense](#) al este, con los departamentos de [Antioquia](#) y [Risaralda](#) al norte y occidente respectivamente.

□

Mapa 1 Localización Riosucio en Colombia y Norte de Caldas.



Fuente: Planeación Municipal

División Territorial

Urbano: 38 Barrios

Rural: 4 Resguardos Indígenas y 7 centros poblados.

La cabecera municipal, se localiza al pie del Cerro Ingrumá, roca granítica monumental. Tiene una altura de 1.783 m. s. n. m. Su trama urbana, que es de aproximadamente 3,5 Km². es una retícula en manzanas que enmarcan dos plazas principales, San Sebastián y La Candelaria, a sólo una cuadra de distancia la una de la otra y alrededor de las cuales se extienden 38 barrios. El Territorio rural del municipio de Riosucio están los cuatro Resguardos indígenas creados y reconocidos por el Estado y que se describen a continuación.

Resguardos indígenas

Resguardo indígena de Cañamomo Lomapieta

Su nombre lo debe a la gran tradición del cultivo y explotación semi - industrial de la caña panelera; se dice que el sufijo “momo” hace referencia a un cacique. Se llama además Lomapieta por lo empinado de sus laderas. La actividad económica de los habitantes del resguardo está encaminada al trabajo en sus parcelas donde cultivan café, plátano, caña panelera, productos de pan coger y pastos. Actualmente se ha incrementado el trabajo en la minería de forma artesanal.

El resguardo se encuentra dividido entre los municipios de Riosucio con 20 comunidades y Supía con 12 comunidades. las pertenecientes al municipio de Riosucio son: La Tolda, La Rueda, Panesso, Portachuelo, La Iberia, Planadas, El Palal, Miraflores, Aguacatal, Amolador, Cañamomo, Pulgarín, San Juan, Quiebralomo, Jagual, El Rodeo, Tabuyo, La Unión, Tumbabarreto, Sipirrá.

Su población total es de 22831 habitantes, y perteneciente al municipio de Riosucio son 13672 habitantes para el año del 2019. En su mayoría la población indígena vive en la zona rural, sus viviendas son construidas en bareque, algunas en material, los pisos son en madera y cemento, el techo es de teja o de zinc, en un 98% cuenta con el servicio de electrificación. Posee 4 puestos de salud y 4 instituciones educativas.

Resguardo Indígena De San Lorenzo

Está conformado por un sector urbano a 12 kilómetros de la cabecera de Riosucio y con 21 comunidades. Su principal cultivo es el café, y en segundo renglón encontramos la caña panelera. A pocos minutos del casco urbano está la granja productora experimental que se proyecta para ser 100% autosuficiente; allí el visitante puede participar en prácticas de capacitación y experimentación.

La población en total del resguardo es de 12.295 habitantes. El área aproximada del terreno es de 6.299 hectáreas, Sus 21 comunidades son: Agrovillas (bermejil), San José, Piedras, Veneros, Blandón, San Jerónimo, Lomitas, Buenos Aires, Aguas claras, Sipirrá, Llano grande, Honduras, La línea, Tunzará, Danubio, El Roble, Playa Bonita, La Pradera y el corregimiento de San Lorenzo.

Las viviendas están construidas en bareque, guadua, esterilla, ya que en estos territorios se produce este material lo cual hace económico la construcción. El techo de las viviendas es en teja de barro y zinc, el piso en madera, cemento y en tierra.

La economía se fundamenta en el minifundio, dedicado a la explotación del café, plátano, maíz y caña actividades que son complementadas con el trabajo artesanal de la mujer a partir de la caña, la guasca de plátano y la iraca.

En lo que respecta a los servicios públicos, se encuentra electrificado en un 90%, gozando de un acueducto regional y varios comunitarios. Posee un centro de salud, 2 puestos de salud 3 instituciones educativas.

Resguardo Indígena Nuestra Señora Candelaria De La Montaña

Se encuentra ubicado hacia el norte de la cabecera municipal de Riosucio con una extensión de 20.300 hectáreas. Tiene con una población de 17723, posee 57 comunidades que son del área urbana y rural del Municipio. Las viviendas son construidas en bahareque, Guadua y esterilla, algunas son construidas en material, bloques, ladrillo y material de rio, para el techo de las viviendas se emplea la teja de barro y el zinc. El piso es elaborado en madera, algunos en cemento y unos pocos en tierra. En un 98% de las viviendas cuentan con servicio de electrificación. Cuenta con 5 puestos de salud y 5 instituciones educativas.

Resguardo Indígena Escopetera Y Pirza

En 1990 se constituyó la Parcialidad Indígena de Escopetera y Pirza, la cual globaliza, no sólo las tierras de la comunidad originaria sino la de los demás sectores del antiguo Corregimiento de Bonafont. Hasta el año 2002

Era una parcialidad, y en el año 2003, luego de permanentes gestiones frente a los entes nacionales competentes, fue reconocido como resguardo.

Actualmente el territorio está distribuido política y administrativamente entre los municipios de Riosucio y Quinchía (Risaralda). Es de resaltar que en tierras de esta parcialidad encontramos la mayor concentración de petroglifos como testigos de la originaria cultura Umbra.

Su economía se basa en el Café, Caña y productos de pan coger; el 95.0% de su territorio está electrificado, disponiendo de dos acueductos regionales y varios acueductos comunitarios.

Su población total es de 8968. Tiene 28 comunidades rurales y el centro poblado de Bonafont. Posee un Centro de salud y 3 instituciones educativas.

Corregimientos (Centros Poblados)

El Municipio de Riosucio actualmente cuenta con dos corregimientos de gran importancia para el Municipio y son:

San Lorenzo

Este corregimiento se localiza al norte de Riosucio, posee una altura sobre el nivel del mar de 1.350 metros cuadrados, una temperatura promedio de 21° c y su centro urbano comprende aproximadamente de 124.800 metros cuadrados, San Lorenzo limita al norte con las veredas de Honduras y Llano grande, al oeste con las veredas de buenos aires, al este con la vereda de Llano grande y al sur con la vereda de playa bonita. Posee estación de policía y centro de salud.

Bonafont

Este corregimiento se localiza al suroeste de Riosucio, tiene una altitud de 1500 msnm, una temperatura promedio de 20°c y comprende aproximadamente de 0.6 km², alturas sobre el nivel del mar varían de los 1390 metros a los 1550, el corregimiento limita al norte con la vereda Claret, al sur con la vereda san Antonio, al oeste con Quimbaya, y al este con Claret y San Antonio. Posee estación de policía y centro de salud.

Tabla 1. Distribución de Riosucio por extensión territorial y área de residencia, 2019

Municipios	Extensión urbana		Extensión rural		Extensión total
	KM2	Porcentaje	KM2	Porcentaje	
Riosucio	3,5	0,81	426	99,19	429,5

Fuente: Planeación municipal

Mapa 2. División Política Administrativa y Límites Territoriales Riosucio

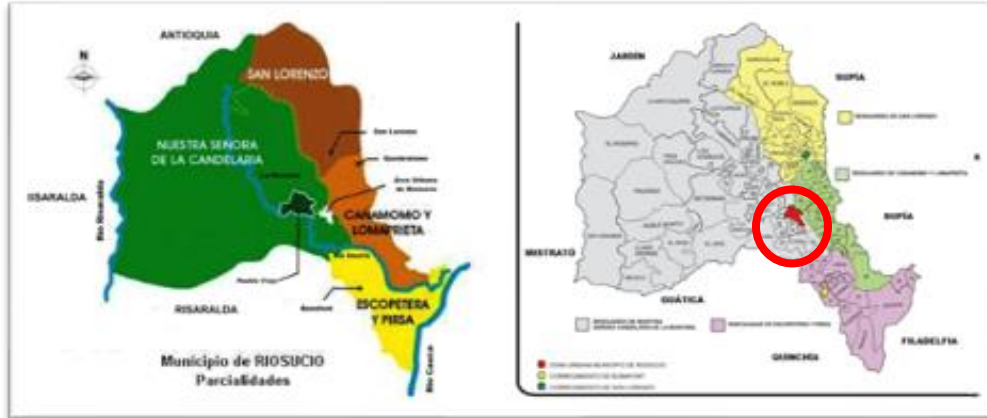

Fuente: Planeación Municipal

Mapa 3. División Política Administrativa Riosucio Caldas



Fuente: Planeación Municipal

1.1.2 Características físicas del territorio

Orografía del Municipio

Estructuralmente la región se encuentra ubicada dentro del denominado sistema de fallas Cauca, entre las cuales se destacan las fallas del cerro Apá, que pasa por el cerro del Ingrumá, la falla del río Las Estancias y la falla del Chuscal, entre otras. La topografía de la zona corresponde a montañas con pendientes muy largas de grado fuerte, así como valles estrechos cuya fertilidad natural es baja a media. Se identifican de igual manera varias unidades geomorfológicas, entre las cuales se destacan la pleniplanicie occidental que corresponde a las veredas Llano grande, El oro, Getsemaní, Tres Cruces y Méjico; la pleniplanicie de la zona urbana que se ubica en las veredas Sipirra, Tumbabarreto y bajo Imurrá; y las laderas prolongadas que comprende la vertiente oriental que drena directamente al río Cauca y la vertiente norte que corresponde al río Supía.

Hidrografía:

La región se encuentra ubicada dentro de las hoyas hidrográficas del río Cauca y el río Supía; es así como las fuentes de aguas superficiales más significativas son el río Cauca, que sirve de límite por el oriente con el municipio de Filadelfia y el río Risaralda o Arroyondo que limita al municipio por el occidente con Mistrató en Risaralda.

Adicionalmente se encuentran otros recursos hídricos de importancia como los ríos El Oro, Arcón, Aguas Claras, Las Estancias e Imurrá o Riosucio que a su vez le dan el nombre a las cuencas a que pertenecen cada uno de ellos, existen además un gran número de fuentes que abastecen acueductos.

Los relieves geográficos más destacados de la zona son la cordillera de Paguinza en la cual se encuentra el páramo de Arquía la Alta (3.300 m); la cordillera Mina Brava en la cual están el páramo de Morro Gacho (3.200 m); y el Cerro de Santa Isabel (2.850 m); la cordillera Oro Fino con el Cerro Lagunas (3.100 m); la cadena de Peñas Blancas con el Paramillo Doña Bárbara (3.000 m), los cerros llamados Los Mellizos (3.000 m), el cerro Peñas Blancas (2.950 m), el cerro Yarumal (2.700 m) y el cerro Buenos Aires (1.750 m).

También sobresalen el Macizo de la Robada cuyo núcleo es el Cerro Buenos Aires (2.500 m), del cual se desprenden los cerros Ingrumá (2.150 m), Ibá (2.100 m), Batero (2.100 m) y Picará o Clavijo (1.700 m); y la cadena de Lomapieta con los cerros Sinifaná (1.850 m), Carhunco (1.740 m) y Gallo (1.700 m).

Medio Ambiente

Flora: No obstante, la información al respecto es insuficiente, pero se destacan las especies naturales de flora que aún persisten en los resguardos indígenas, predominando los árboles de porte medio y alto como el bogotano, cerezo, roble, arrayán, gallinazo, palma chonta, mano de tigre, siete cueros y punta de lanza. En otras localidades del municipio se encuentran plantaciones de pino pátula, ciprés y eucalipto plantadas por una empresa maderera.

En la zona cafetera se encuentra frutales y plantas ornamentales, mientras que en la zona cálida se nota en mayor proporción plantaciones de guadua.

Fauna: En el municipio sobresale la presencia de mamíferos con 23 familias y 46 especies, destacando que algunos de ellos se encuentran en peligro de extinción como el tití tamarín y el oso de anteojos, especie que existe en el Parque Tatamá. De igual manera, existe una elevada diversidad de mariposas, variedad de anfibios, particularmente ranas, dada la cercanía con el departamento del Chocó, así como un numeroso grupo de aves de las cuales existen 28 familias con 149 especies en donde se destaca el loro orejamarillo.

Mapa 4. Hidrografía del Municipio de Riosucio

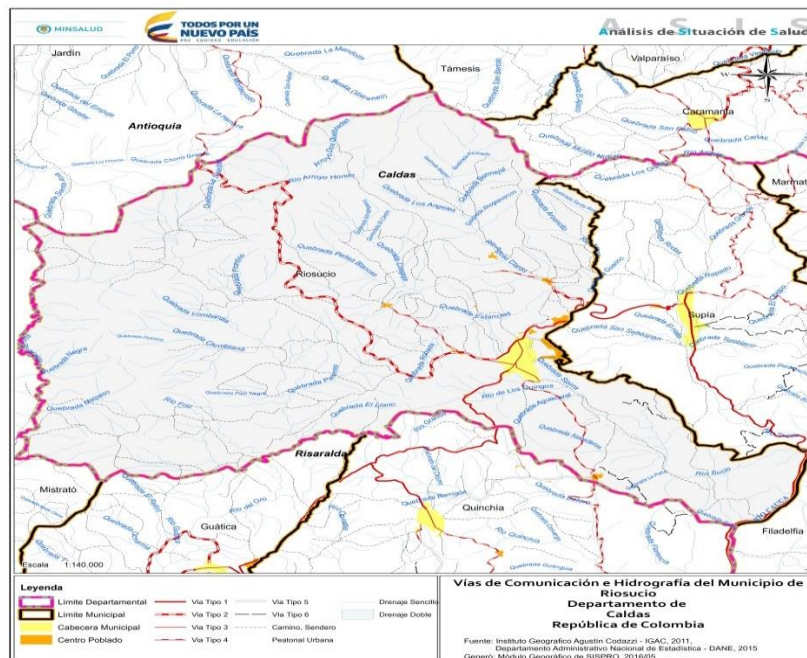

Fuente: SISPRO

1.1.3 Accesibilidad geográfica

Riosucio se encuentra ubicado en el Eje Cafetero en situación estratégica cercana y con vías de acceso nacional y local que le permiten intercambio comercial y turístico con las principales ciudades capitales del centro occidente del país como Manizales, Pereira y Medellín. La Carretera Troncal de Occidente atraviesa el área urbana, y por ella la población se comunica con las ciudades de Medellín, Pereira y Cali. La comunicación con Manizales, capital del Departamento de Caldas, se hace principalmente a través de la Carretera Panamericana Supía – Irra (91 km.). Otras vías que lo comunican con la capital departamental, son la de Bonafont – Irra (77 km.), y la de Anserma – Arauca (106 km.).

Tabla 2. Tiempo de traslado, tipo de transporte y distancia en kilómetros de Riosucio.

Municipios	Tiempo de llegada desde el municipio más alejado a la ciudad capital del Caldas, en minutos.	Distancia en Kilómetros desde el municipio más alejado a la ciudad capital del Caldas	Tipo de transporte desde el municipio más alejado a Manizales
Riosucio	2h 12min	91 km	Terrestre

Fuente: Planeación Municipal

Tabla 3. Tiempo de traslado, tipo de transporte y distancia en kilómetros de municipios vecinos de Riosucio

Municipio	Municipio vecino	Distancia en Kilómetros entre el municipio y su municipio vecino* (Kilómetros)	Tipo de transporte entre el municipio y el municipio vecino*	Tiempo estimado del traslado entre el municipio al municipio vecino*	
				Horas	Minutos
Riosucio	Supía	13,7	Terrestre		25
	Quinchía	20,6	Terrestre		36
	Anserma	34,4	Terrestre		54
	Marmato	28	Terrestre	2	54

Fuente: E.O.T. 2016

1.1.4 Contexto histórico de las víctimas del conflicto armado interno

A través de la activación de mecanismos de intercambio de información y desarrollo de Centros Integrados de Inteligencia Contra el Terrorismo (CI3T) realizados mensualmente y/o de forma extraordinaria con la participación del Ejército Nacional, Fiscalía General de la Nación, Cuerpo Técnico de Investigación (CTI) y especialidades y modalidades de la Policía Nacional (GUCARSIJIN-SIPOL-SEPRO-SETRA-GAULA-PRECI), no se determina la posible presencia de Grupos Armados Organizados en jurisdicción del municipio de Riosucio que puedan afectar el proceso de retorno o reubicación de la población víctima de desplazamiento.

Acciones recientes que atentan contra los Derechos Humanos y Derecho Internacional Humanitario civil y la Fuerza Pública

En jurisdicción del municipio de Riosucio no se registran acciones recientes que atenten contra los Derechos Humanos de la Población o comunidades vulnerables, teniendo en cuenta que no se determina la presencia de Grupos Armados Organizados o hechos de afectación relacionados de forma directa con las tipologías de liderazgo enmarcadas en la Directiva Operativa Transitoria 013 DIPON-INSGE “Parámetros de actuación policial de la estrategia de protección a poblaciones en situación de vulnerabilidad”.

El Gobierno de Caldas, comprometido con la Paz y la reconciliación. El Gobernador visitó el municipio de Riosucio, donde iniciará un proyecto piscícola que beneficiará a excombatientes y víctimas del conflicto

El gobernador de Caldas, Guido Echeverri Piedrahita, y varios miembros del gabinete departamental visitaron el resguardo Cañamomo Lomapieta del municipio de Riosucio, lugar que se convirtió en una zona de concentración y normalización.

Allí se iniciará con la construcción de 10 estanques para la producción piscícola, especialmente de mojarra roja. Serán ocho mujeres víctimas del conflicto armado y 32 excombatientes los que se beneficiarán con este proyecto que es liderado por la Gobernación de Caldas y tiene como objetivo generar alternativas productivas para quienes han decidido no volver a las armas.

“Lo que estamos haciendo aquí es, en pequeña escala, practicar la premisa de que en la medida que el estado - en sus distintos niveles- se pongan de acuerdo para formular iniciativas que pretendan una seria reincorporación, se darán pasos definitivos en el camino de consolidar la paz”, señaló el mandatario de los caldenses.

Echeverri Piedrahita mencionó, también, lo importante de continuar consolidando la paz en todos los territorios.

<https://caldas.gov.co/index.php/prensa/noticias/7101-el-gobierno-de-caldas-comprometido-con-la-paz-y-la-reconciliacion-el-gobernador-visito-el-municipio-de-riosucio-donde-iniciara-un-proyecto-piscicola-que-beneficiara-a-excombatientes-y-victimas-del-conflicto>

- Presencia de grupos de especial protección (comunidades étnicas, grupos de OSIEG)

La presencia de grupos post desmovilización de las AUC en Riosucio y Supía² las AGC y/o Urabeños y/o Águilas Negras obedecen a una misma estructura armada, que en la subregión ha operado bajo diversas denominaciones, como táctica de intervención territorial bajo las cuales se distribuyen acciones y tareas orientadas al reconocimiento, incursión y avance en los territorios de manera encubierta en distintos periodos de tiempo.

<http://www.indepaz.org.co/wp-content/uploads/2020/02/AT-N%C2%B0-084-18-CAL-Riosucio-y-Sup%C3%ADa.pdf>

- Referencia a procesos de reparación previos: retornos, reubicaciones, restitución de tierras.

En la actualidad, el Resguardo Indígena Colonial Cañamomo Lomapieta se encuentra en etapa judicial del proceso de restitución de derechos territoriales a las víctimas pertenecientes a los pueblos y comunidades indígenas, admitido el 16 de octubre de 2018, y acumulado al proceso radicado 66-001-31-21-001-2016-00109-00 tramitado en el Juzgado Primero Civil del Circuito Especializado en Restitución de Tierras de Pereira, Risaralda.

Si bien mediante Auto 0146 del 16 de octubre de 2018, el juez de restitución ordenó al Registrador de la Oficina de Registro de Instrumentos Públicos la inscripción de la demanda en los folios de matrícula inmobiliaria de los predios al interior del polígono de territorio ancestral del Resguardo de origen Colonial, han transcurrido seis meses desde entonces sin que se acate la decisión judicial y a la fecha se siguen realizando negocios jurídicos que ponen en riesgo la integridad del territorio. Adicionalmente, se encuentran en curso varios procesos policivos por perturbación a la posesión que pretenden consolidar derechos de particulares en el territorio indígena.

https://www.coljuristas.org/documentos/tmp/Radiografia_de_la_restitucion_de_tierras_en_Colombia_2019.pdf

Hechos históricos de violencia: sujetos de reparación colectiva, masacres, atentados, desplazamientos masivos

En la actualidad encontramos sujetos de reparación colectiva el resguardo Indígena de San Lorenzo mediante la sentencia 025 del 2018.

Contexto histórico y actual de seguridad y orden público en Riosucio Caldas Influencia histórica y corredores de movilidad de Grupos Armados

De acuerdo a información pública, entre los años 1995 y 2009, el municipio de Riosucio habría tenido influencia del Frente Aurelio Rodríguez y una comisión del Frente 47 Leonardo Posada Pedraza de las FARC; igualmente de la disidencia Oscar William Calvo del EPL, el Frente Cacique Calarcá del ELN y del Frente Cacique Pipintá de las Autodefensas Unidas de Colombia.

Antecedentes de relevancia (masacres - homicidios) Frente Cacique Pipintá 03 hechos referenciados

- 2001. Riosucio, masacre de 5 indígenas en el resguardo Cañamomo Lomapieta.
- 2002. Riosucio - vereda Sipirrá, homicidio de Fabiola Largo gobernadora indígena.
- 2003. Riosucio – sector “la herradura”, homicidio del candidato a la alcaldía de Riosucio Gabriel Ángel Cartagena, donde otras 3 personas fallecieron y 3 más resultaron heridas.

Enfrentamientos armados, Incursiones terroristas y emboscadas 01 hechos referenciados

- 1998 y 2002. Riosucio, incursiones armadas al Corregimiento de San Lorenzo y municipio de Riosucio por parte del Frente Aurelio Rodríguez de las FARC.

Daños infraestructura estratégica 01 hechos referenciados

- 2001 y 2002. Voladura de transformadores de energía pertenecientes a la CHEC por el Frente Aurelio Rodríguez de las FARC en zona rural del municipio de Riosucio – Corregimiento de san Lorenzo – veredas Lomitas, Blandón, San Jerónimo y Aguas Claras.

1.2 Contexto demográfico

Población Total

Para el año 2023 Riosucio tiene de acuerdo a las proyecciones de población del DANE 2018 un total de población proyectada 53386 habitantes, para el 2021 presentaba una población de 52411, en donde se calcula anualmente un crecimiento positivo de la población de alrededor 1,21%. Para el año 2021 en el CENSO Nacional de Población y Vivienda DANE del 2018 se cuenta con una población

Total de 52.411 habitantes, en la cabecera municipal con 19.552 con un porcentaje del 37.31 y en Centros Poblados y área Rural Dispersa 32.859 para un porcentaje del 62.69 habitantes con un porcentaje a nivel departamental del 5.1.

Densidad poblacional por Kilómetro cuadrado.

La densidad poblacional es el número de habitantes por unidad de superficie existente en la unidad especial de referencia, para el Municipio de Riosucio durante el año 2019 cuenta con una densidad poblacional 150.39 por Kilómetro cuadrado propia de territorio con grandes extensiones rurales según proyección DANE 2005. Según el último censo Nacional Dane 2018 con proyección del 2021 se tiene una densidad poblacional de 124. 20 habitantes por kilómetro cuadrado (422 kilómetros).

Población por área de residencia urbano/rural

Como se observa en el cuadro la población por área de residencia se encuentra mayoritariamente en la zona rural. El asentamiento de la población frente al territorio. Riosucio tiene el 37.31 % de la población en su área Urbana y el 62.69 % en la zona Rural.

Tabla 4. Población por área de residencia Riosucio, 2021

Municipio	Población cabecera	%	Población resto	%	Población Total	% de Urbanización
Manizales	425181	94,47%	24893	5,53	450074	94,47%
Riosucio	19552	37,31%	32859	62,69	52411	37.31%

Fuente: Planeación municipal

Número de viviendas y hogares.

Según datos de DANE respecto al censo de vivienda (2005) el municipio tiene en el casco urbano un total de 5916 hogares, en el centro poblado y rural disperso con 8565 hogares. En cuanto a la vivienda se evidencia un total de 6721 unidades de viviendas en la cabecera municipal, centro poblado y rural disperso con 10249 unidades de vivienda.

Unidades de vivienda 16970 y 14481 hogares.

El 95.9% de hogares tiene conexión a energía eléctrica, el promedio de habitantes por vivienda es de 3.7, en la cabecera es de 3.3 y el resto del municipio de 4. El 71.9 % tiene menos de 4 personas, en el 12.1 % de viviendas Riosuceños habitan 5 personas, el 6.9% de viviendas es habitada por 6

personas, el 3.9% es habitadas por 7 personas, el 2.3% por 8 personas. El tipo de vivienda que predomina es la casa y casa indígena con un 85.4%, apartamento 13.1% y cuarto u otro 1.5%.

Población por Pertenencia Étnica.

En municipio de Riosucio según proyección DANE tiene una población para el 2019 de 64.549 habitantes de estos 52658 pertenecen a los resguardos indígenas, es decir el 81,5 % del a población del municipio de Riosucio es indígena. El resguardo que más población posee es de la Montaña con 17723 habitantes seguido de Cañamomo-Lomapieta con 13672. En cuanto a la distribución por sexo se tiene una distribución muy equivalente en cada uno de los resguardos.

Tabla 5. Población por pertenencia étnica municipio de Riosucio, 2019

Población étnica	Población urbana y semiurbana		Población rural		Población total	
	Mujeres	Hombres	Mujeres	Hombres	Mujeres	Hombres
Indígena	6316	5923	20090	20323	26406	26252

Fuente: Listados Censales 2019

Tabla 6. Distribución de la población indígena según listados censales por Resguardo Riosucio 2018

RESGUARDO	MUJERES	%	HOMBRES	%	TOTAL
CAÑAMOMO Y LOMAPRIETA	6903	50,5	6769	49,5	13672
ESCOPETERA Y PIRZA	4468	49,8	4500	50,2	8968
LA MONTAÑA	8961	50,6	8762	49,4	17723
SAN LORENZO	6074	49,4	6221	50,6	12295
Total	26406	50,1	26252	49,9	52658

Fuente: Listados Censales 2018

Tabla 7. Población por pertenencia étnica y área de residencia en el municipio de Riosucio, 2018

Población étnica	Población urbana		Población rural		Población total	
	Mujeres	Hombres	Mujeres	Hombres	Mujeres	Hombres
Indígena	6316	5923	20090	20323	26406	26252
ROM (gitana)	0	0	0	0	0	0
Raizal del archipiélago de San Andrés y Providencia	0	0	0	0	0	0
Palenquero de San Basilio	0	0	0	0	0	0
Negro(a), mulato(a), afrocolombiano(a) o Afro-descendiente	0	0	0	0	0	0
Sin información	0	0	0	0	0	0

Fuente: Censo DANE proyección 2018

1.2.1 Estructura Demográfica

La estructura poblacional del municipio de Riosucio es de tipo progresiva, muestra una base muy amplia en los dos géneros hasta los 24 años, entre los 25 y 44 años tiene una importante disminución ya que es la población económicamente activa que se ve obligada a desplazarse a otras zonas para consecución de trabajo por las escasas fuentes de trabajo en el municipio, pero regresan después de los 45 años. El 42% de la población total del municipio es menor de 25 años, lo cual nos indica que la población del municipio es joven, lo que genera una capacidad productiva alta y un cambio demográfico importante para el municipio. Se observa una base amplia lo que indica que hay aumento en la tasa de natalidad, aunque también hay disminución de las tasas de mortalidad y hay incremento en la esperanza de vida.

En los años 2005, 2018 y 2021 se observa un comportamiento similar en la población con aumento de la población mayor por la transición demográfica, Desde el punto de vista demográfico el Municipio de Riosucio muestra un crecimiento del 1,21% anual, en los últimos cinco años.

Poblacion total proyectada para el 2021 es de 52.411.

Piramide de Población

Las transformaciones de la forma de la pirámide poblacional reflejan el proceso de envejecimiento propio de comunidades en transición demográfica y epidemiológica, con importantes cambios en el perfil de la natalidad, mortalidad y aumento en la expectativa de vida al nacer.

Figura 1. Pirámide poblacional del municipio de Riosucio, años 2015, 2021, 2023

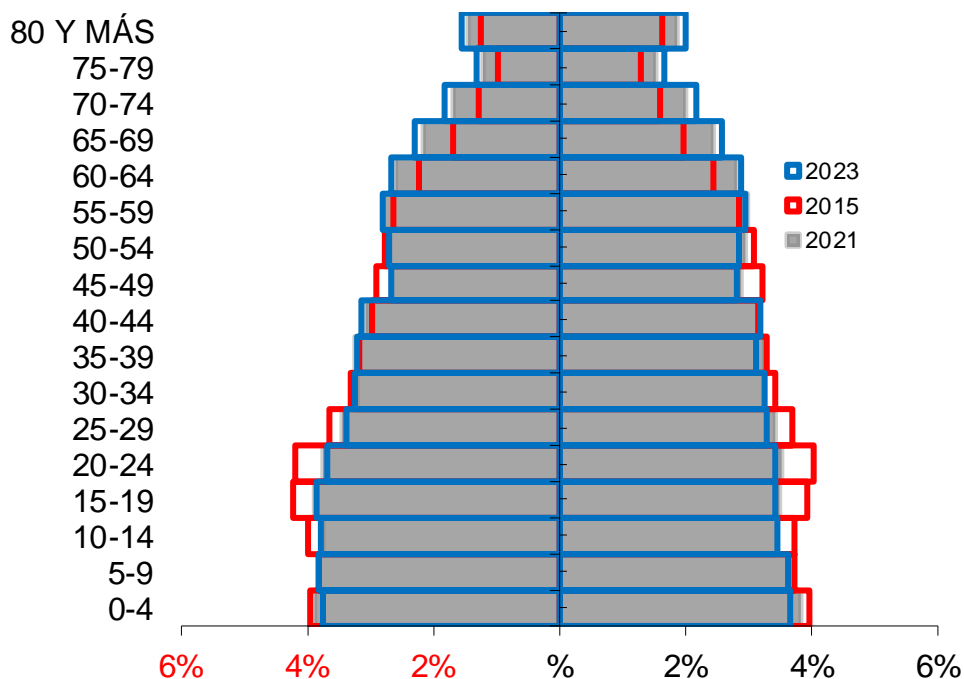

Fuente: Censo DANE 2015, Proyecciones 2021, 2023

La pirámide del municipio de Riosucio aún es expansiva propia de comunidades con relevo generacional se puede observar que la población menor de 30 años adquiere una forma cuadrada en donde se observa que se sostiene la misma población por quinquenios de 0 a 25 años; en términos

de tiempo se observa la reducción de la población en los primeros años en el 2021 comparado con el 2015 y el aumento de la población mayor de 60 años.

Población por curso de vida

Entendiendo que el curso de vida son las fases por las que transcurre la vida de una persona desde su nacimiento hasta su desaparición y que es un enfoque que permite entender las vulnerabilidades y oportunidades de invertir durante etapas tempranas del desarrollo humano, la tabla siguiente ilustra cómo se comportan a través del tiempo los grupos de población pertenecientes a cada ciclo vital

Tabla 8. Proporción de la población por curso de vida, del municipio de Riosucio años, 2015, 2021, 2023

Curso de Vida	2015		2021		2023	
	Número absoluto	Frecuencia relativa	Número absoluto	Frecuencia relativa	Número absoluto	Frecuencia relativa
Primera infancia (0 a 5 años)	3896	9,69%	4837	9%	4780	9%
Infancia (6 a 11 años)	4016	9,99%	4626	9%	4720	9%
Adolescencia (12 a 17 años)	4124	10,26%	4583	9%	4633	9%
Juventud (18 a 28 años)	6801	16,92%	8261	16%	8219	15%
Adulthood (29 a 59 años)	15258	37,96%	19766	38%	19885	37%
Persona mayor (60 años y más)	6102	15,18%	10338	20%	11149	21%
Total	40197	100,00%	52411	100%	53386	100%

Fuente: Censo DANE 2015, Proyecciones 2015-2021-2023

En el municipio de Riosucio la población por ciclo vital, predomina la población adulta de 29 a 59 años con un 38%, frente a una población en curso de persona mayor de 60 años con 20%, para la población en edades de 0 a 5 años se cuenta con una frecuencia 9%, infancia en edades 6 a 11 años 9% lo cual indicó el predominio de población adulta madura y mostró la tendencia a la disminución del grupo de 6 a 11 años y en la población de menores de 5 años, que muestra el control de la natalidad y la transición demográfica.

Figura 2. Cambio la población por grupos etarios, del municipio de Riosucio años 2015, 2021, 2023.

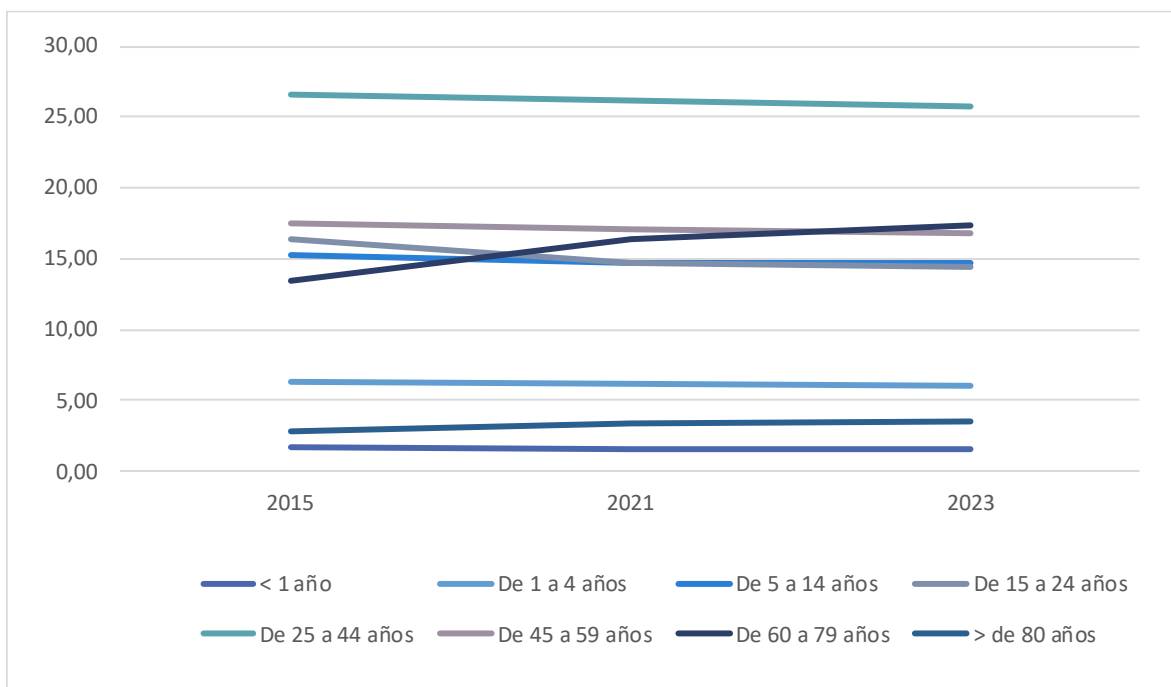

Fuente. DANE.

En cuanto a la población por sexo y grupo de edad se observa que la población masculina es mayor hasta los 24 años, cuando posiblemente el desplazamiento en busca de trabajo origina predominio del sexo femenino desde los 25 años en adelante, con población ligeramente superior con respecto a los hombres.

Figura 3. Población por sexo y grupo de edad del municipio de Riosucio, 2021

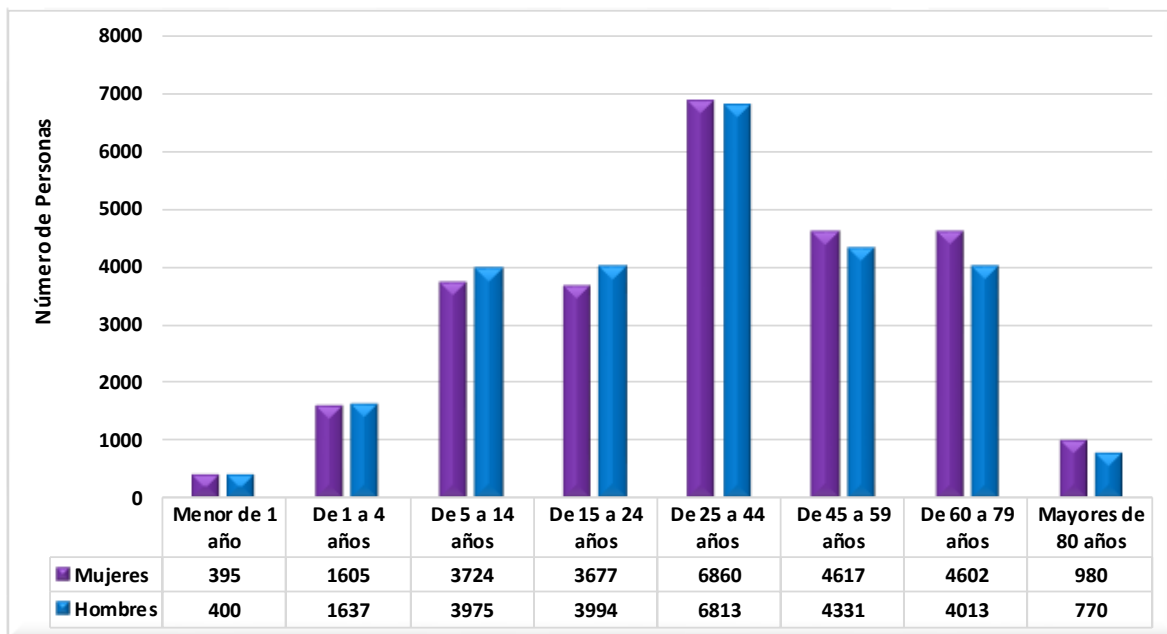

Fuente: DANE

Entre las edades de 25 y 44 años nos muestra un mayor predominio de población femenina con 6860 mujeres, población de 1, 1- 4, 5-14 y 15-24 años se evidencia un predominio de población mayoritariamente masculina; de 25-79 años y mayores de 80 población mayoritariamente femenina demostrándonos que en el municipio nacen más hombres que mujeres y que se presenta una mayor migración masculina en el municipio.

Otros indicadores de la estructura demográfica.

Índice Demográfico	Año		
	2015	2021	2023
Población total	43.075	52.411	53.386
Población Masculina	21.111	25.951	26.558
Población femenina	21.964	26.460	26.828
Relación hombres: mujer	96,12	98,08	99
Razón niños: mujer	32	34	33
Índice de infancia	23	22	22
Índice de juventud	24	22	21
Índice de vejez	16	20	21
Índice de envejecimiento	70	88	94
Índice demográfico de dependencia	53,50	58,10	59,89
Índice de dependencia infantil	35,60	35,40	35,36
Índice de dependencia mayores	17,90	22,70	24,53
Índice de Friz	123,32	120,09	119,44

Relación hombres/mujer

En el año 2015 por cada 96 hombres, había 100 mujeres, mientras que para el año 2021 por cada 98 hombres, había 100 mujeres.

Razón niños mujer

En el año 2015 por cada 32 niños y niñas (0-4años), había 100 mujeres en edad fértil (15-49años), mientras que para el año 2021 por cada 34 niños y niñas (0-4años), había 100 mujeres en edad fértil.

Índice de infancia

En el año 2015 de 100 personas, 23 correspondían a población hasta los 14 años, mientras que para el año 2021 este grupo poblacional fue de 22 personas.

Índice de juventud

En el año 2015 de 100 personas, 24 correspondían a población de 15 a 29 años, mientras que para el año 2021 este grupo poblacional fue de 22 personas.

Índice de vejez

En el año 2015 de 100 personas, 12 correspondían a población de 65 años y más, mientras que para el año 2021 este grupo poblacional fue de 20 personas.

Índice de envejecimiento

En el año 2015 de 100 personas, 70 correspondían a población de 65 años y más, mientras que para el año 2021 este grupo poblacional fue de 88 personas.

Índice demográfico de dependencia

En el año 2015 de 100 personas entre los 15 a 64 años, había 53 personas menores de 15 años o de 65 años y más (dependientes), mientras que para el año 2021 este grupo poblacional fue de 58 personas.

Índice de dependencia infantil

En el año 2015, 36 personas menores de 15 años dependían de 100 personas entre los 15 a 64 años, mientras que para el año 2021 fue de 35 personas.

Índice de dependencia mayores

En el año 2015, 18 personas de 65 años y más dependían de 100 personas entre los 15 a 64 años, mientras que para el año 2021 fue de 23 personas.

Índice de Friz

Representa el porcentaje de población de menos de 20 años (entre 0 y 19 años), con respecto al grupo de población de edades comprendidas entre los 30 y los 49 años. Cuando este índice supera el valor de 160 se considera que la población estudiada es una población joven, mientras que si resulta inferior a 60 se considera una población envejecida.

1.2.2 Dinámica Demográfica

Comparación entre la Tasa de Crecimiento Natural y las Tasas Brutas de Natalidad y Mortalidad

- La tasa media de crecimiento anual por vías naturales resulta de la diferencia entre la tasa de natalidad y la tasa de mortalidad en relación a la población por año, para Riosucio en el año 2019 presentó un leve ascenso de 3,6 y fue superior a la del Departamento con un 1,05.
- La tasa bruta de natalidad para el Municipio de Riosucio en el año 2005 era de 13,17 está presente un comportamiento fluctuante con tendencia a la disminución por debajo de la tasa de natalidad a nivel departamental, En 2019 por cada 1000 habitantes del municipio, nacieron 9.93 niños comparado con la tasa departamental de 6.97 niños.
- Para Riosucio la tasa de mortalidad aumento en el último año, para el año 2018 por cada 1000 habitantes murieron 5,31; inicialmente en esta década era superior la tasa del Departamento de Caldas la cual para el año 2019 se sigue evidenciando una tasa de mortalidad mayor a la del departamento con 6.33%, frente a una tasa departamental del 5.91%

Figura 4. Comparación entre la Tasa de Crecimiento natural y las Tasas Brutas de Natalidad, Mortalidad del municipio de Riosucio, años 2005 al 2019

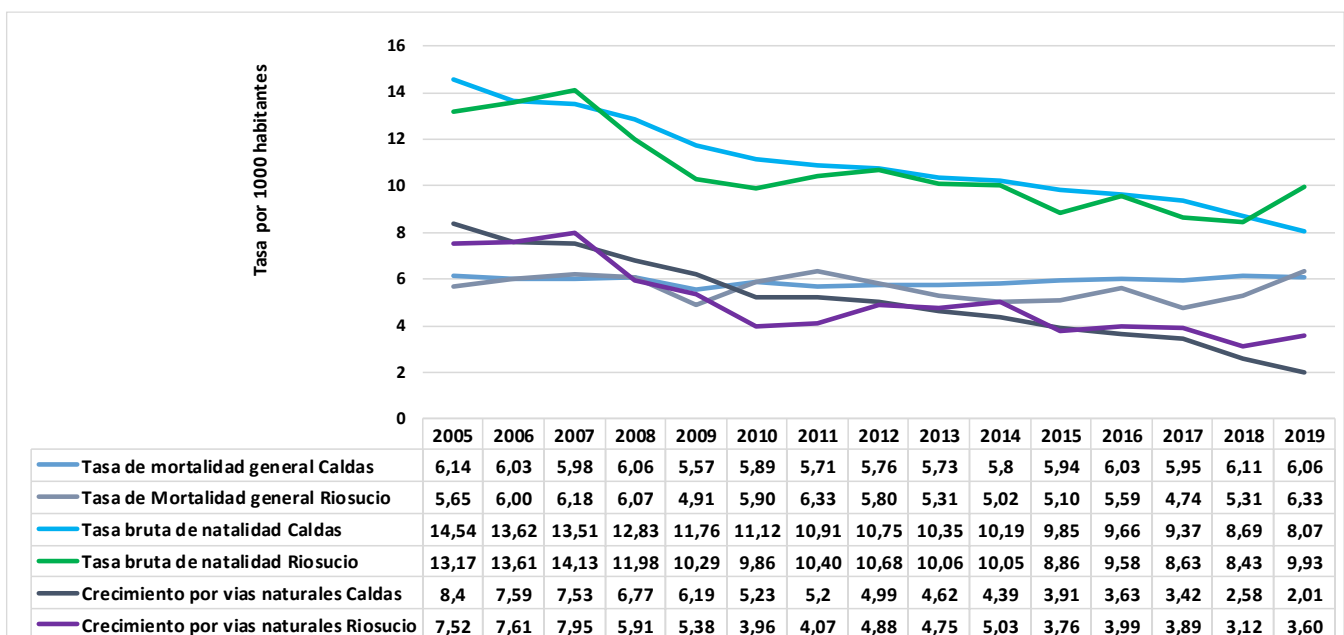

Fuente: DANE, Población y Demografía 2005 al 2019

En relación a la tasa de fecundidad en mujeres entre 15 y 19 años muestra una tendencia oscilante desde el año 2013 por encima de tasa de fecundidad en estas edades en el departamento la cual durante el 2019 fue 39.54 comparado con la tasa del municipio de Riosucio que fue 74,3. Por otra parte, se muestra un incremento de la tasa de fecundidad en mujeres de 10 a 14 años para el año 2018 de 4,58 nacidos por 1.000 mujeres con descenso para el 2019 con un 2.78 pero continua por encima del porcentaje departamental el cual se encuentra en un 1.62.

Figura 5. Comparación entre la Tasa de fecundidad de 10 a 14 años, de 15 a 19 años y de 10 a 19 años del municipio de Riosucio con respecto al departamento de Caldas, años 2005 al 2019

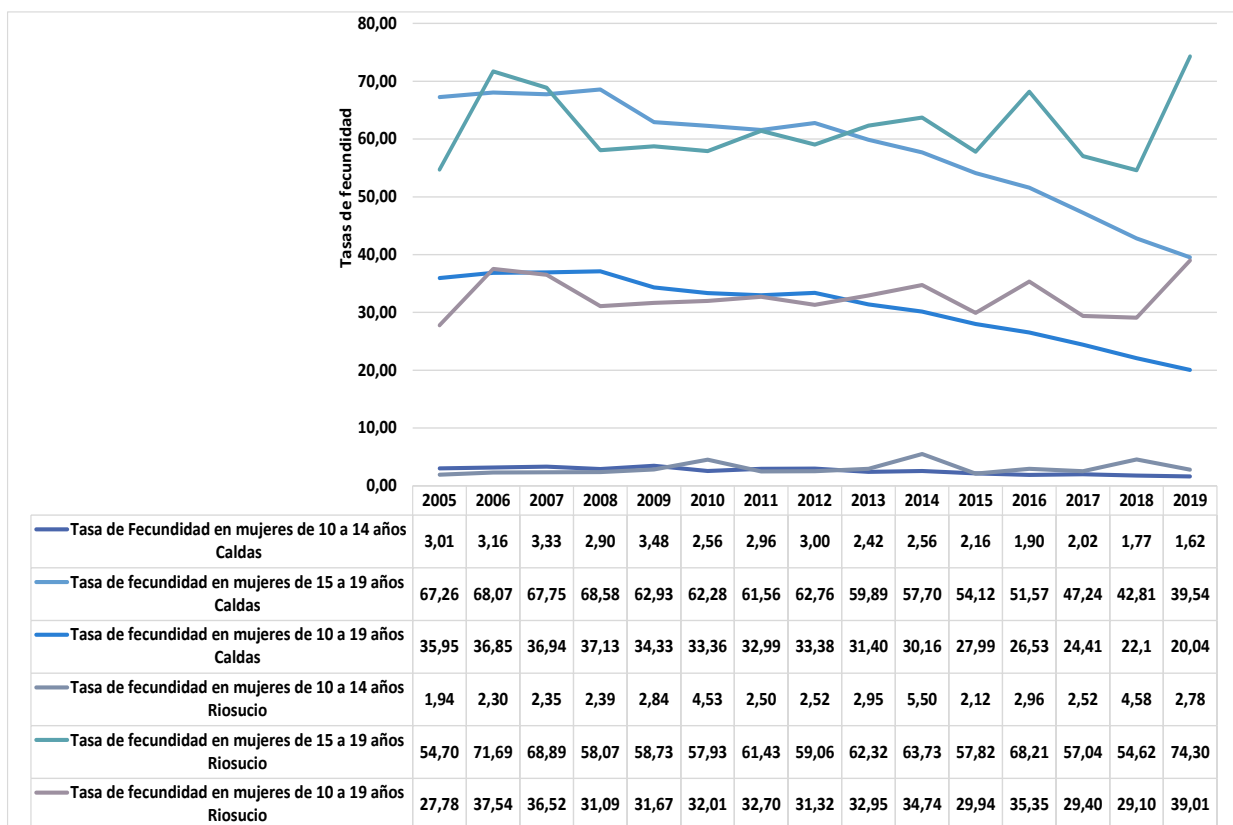

Fuente: DANE

Figura 5. Estructura de la fecundidad municipio de Riosucio 2005 a 2019

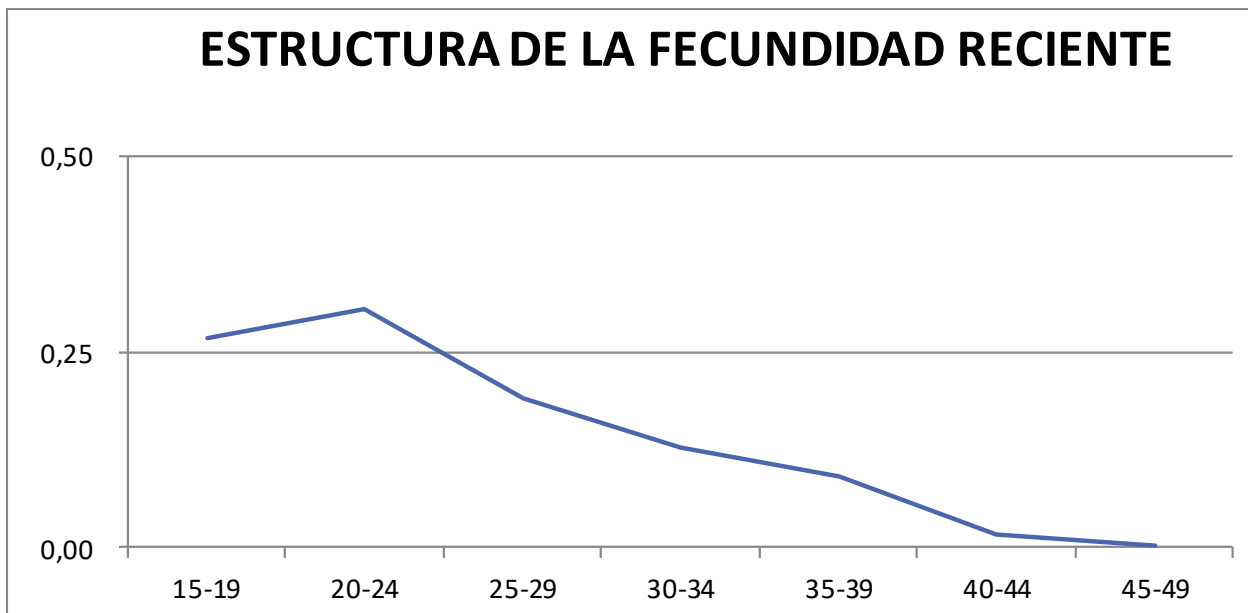

Tasa global de fecundidad para el municipio de Riosucio es de 1 para el 2020 y la edad media es de 31, la TGENF 43

Esperanza de vida

La Esperanza de Vida es expresión del desarrollo socioeconómico del país y el desarrollo integral del sistema de salud; representa el número de años promedio que se espera que un individuo viva desde el momento que nace; para el departamento de Caldas para el periodo 2018-2070 presenta una esperanza de vida al nacer 78.2 específica para mujeres de 81,05 y en hombres de 75,05.

1.2.3 Movilidad forzada

El desplazamiento forzado interno constituye una violación de los Derechos Humanos, el Derecho Internacional, los derechos constitucionales y la dignidad. En el Municipio de Riosucio se contó para el año 2020 con 6971 personas de todos los grupos de edad y sexo, víctimas de desplazamiento, originado en la violencia que ha disminuido en el Municipio, pero persiste en otras regiones de Colombia. Riosucio es receptor de víctimas principalmente del conflicto armado que se vivió en el suroccidente del país. Según la información reportada en el Registro único de Víctimas RUV, en el

municipio de Riosucio 6971 personas han declarado haber sido víctimas de hechos del conflicto armado. Presentando edades relacionadas en la siguiente tabla:

Tabla 9. Población victimizada de desplazamiento por grupo de edad y sexo, Riosucio, 2021

GRUPO DE EDAD	Nº DE MUJERES VICTIMIZADAS DE DESPLAZAMIENTO	Nº DE HOMBRES VICTIMIZADAS DE DESPLAZAMIENTO	TOTAL
De 0 a 04 años	15	22	37
De 05 a 09 años	230	190	420
De 10 a 14 años	336	382	718
De 15 a 19 años	296	359	655
De 20 a 24 años	451	511	962
De 25 a 29 años	353	281	634
De 30 a 34 años	285	229	514
De 35 a 39 años	214	191	405
De 40 a 44 años	221	201	422
De 45 a 49 años	230	160	390
De 50 a 54 años	215	174	389
De 55 a 59 años	157	152	309
De 60 a 64 años	153	142	295
De 65 a 69 años	144	107	251
De 70 a 74 años	94	83	177
De 75 a 79 años	78	67	145
De 80 años y mas	122	127	249
Total	3596	3375	6971

Fuente: Registro Único de Víctimas, hacer análisis corte a 30 de junio de 2021

Caracterización de la población víctima:

En el municipio de Riosucio se considera de gran importancia que se realice el ejercicio de la caracterización en los respectivos entes territoriales, pues sin esto es imposible lograr el efectivo goce de los derechos que tienen las víctimas del conflicto en nuestro municipio.

En el municipio de Riosucio se está implementando la estrategia APS con el fin de lograr la caracterización de toda la población del municipio y priorizando a la población víctima del conflicto armado, para esto se hace acompañamiento a las actividades programadas por cada uno de los resguardos con esta población, se realizan jornadas de caracterización para la ficha de APS y se realizan visitas domiciliarias a esta población con el fin de lograr el 100% de población caracterizada.

En el municipio de Riosucio contamos con 6971 de población víctima ya caracterizada en el aplicativo de Atención Primaria Social (APS).

Hecho Victimizante: De acuerdo con la información registrada el 86% de las víctimas han sido por homicidio de familiares y por desplazamiento forzado, el 14% restante corresponde a otros hechos Victimizante como secuestro y minas antipersona.

Grupos etéreos: De las víctimas registradas el grupo mayoritario oscila en las edades entre los 20 y 24 años con un total de 962 personas.

Condiciones socioeconómicas: Con base en la información registrada en el Sistema de Identificación de Potenciales Beneficiarios de Programas Sociales (SISBEN) se realiza la caracterización de las condiciones de salud, educación y vivienda de las víctimas. En el caso de salud, el 94% de las víctimas tiene acceso a través del régimen subsidiado y el 6% a través del régimen contributivo. El 100% de las víctimas en edad escolarizada tiene acceso a la educación a través de los programas sociales que se desarrollan en el municipio.

Ubicación de la población desplazada en el municipio

En el Municipio de Riosucio existe mayor complejidad en lo referente a vivienda ya que no se cuenta con los recursos suficientes para ello, sin embargo; se cubre esta necesidad mediante subsidios de arrendamiento y la población que ha retornado ha ocupado nuevamente sus propiedades, también se puede tener en cuenta un porcentaje importante de personas han sido beneficiadas con el restablecimiento de tierras.

1.2.4 Dinámica migratoria

La pirámide del municipio de Riosucio en cuanto a las atenciones en salud de población migratoria nos muestra un registro de 67 migrantes en comparación con el departamento el cual cuenta con 2320 migrantes, con una prevalencia de población de sexo masculino en las edades de 0-9 años en el municipio, y un aumento entre la población femenina de 20-24 años.

Figura 6. Pirámide de la población migrante atendida en los servicios de salud Riosucio 2020

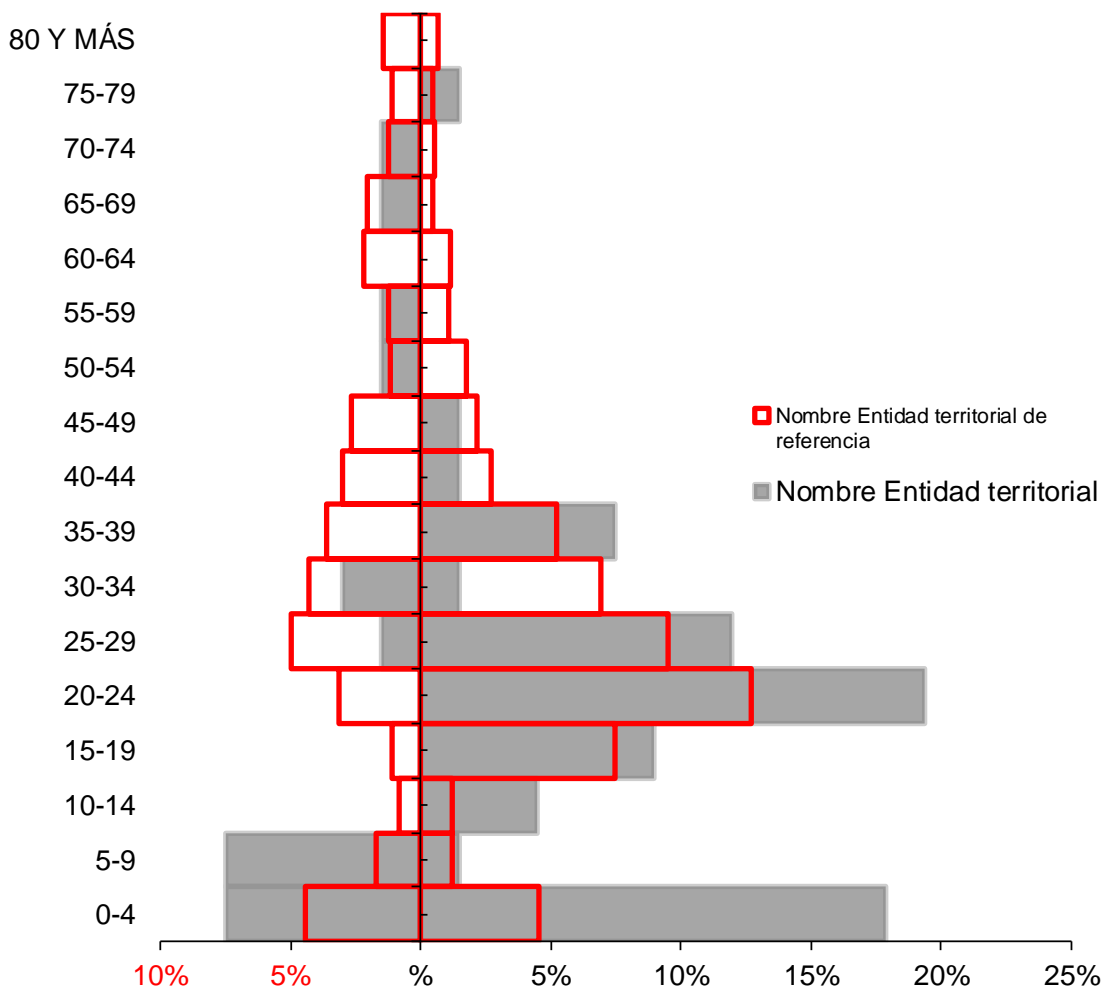

Fuente: RIPS MSPS

Tabla 10. Atenciones en salud de la población extranjera 2020 Municipio de Riosucio

Riosucio	Tipo de atención	Total Migrantes atendidos Riosucio		Total Migrantes atendidos Caldas		Concentración Riosucio
		Año 2020	Distribución	Año 2020	Distribución	Año 2020
Riosucio	Consulta Externa	40	33%	1562	36%	2,6%
	Servicios de urgencias	6	5%	128	3%	4,7%
	Hospitalización	3	2%	348	8%	0,9%
	Procedimientos	52	42%	1637	38%	3,2%
	Medicamentos	21	17%	469	11%	4,5%
	Nacimientos	1	1%	188	4%	0,5%
	Total	123	100%	4.332	100%	2,8%

Fuente: RIPS MSPS

Según los registros de las consultas en salud hay un total de 123 atenciones por las cuales se atendió a la población migrante en el 2020 con 33% en servicio de consulta externa, 42% en el servicio de procedimientos, seguido de medicamentos con un 17%, situación similar a la del departamento.

Tabla 11. procedencia de la población extranjera 2020 Municipio de Riosucio

Riosucio	País de procedencia del migrante	Total de Atenciones en salud según procedencia		Caldas	País de procedencia del migrante	Total de Atenciones en salud según procedencia		Concentración de la atención población migrante
		Año 2020	Proporción			Año 2020	Distribución	Año 2020
Riosucio	Brasil	0	0%	Caldas	Brasil	16	1%	0,0%
	Ecuador	0	0%		Ecuador	23	1%	0,0%
	Nicaragua	0	0%		Nicaragua	2	0%	0,0%
	Otros	11	14%		Otros	264	11%	4,2%
	Panamá	0	0%		Panamá	3	0%	0,0%
	Perú	0	0%		Perú	29	1%	0,0%
	República Bolivariana de Venezuela	9	12%		República Bolivariana de Venezuela	1347	58%	0,7%
	Sin identificador de país	56	74%		Sin identificador de país	636	27%	8,8%
	Total	76	100%		Total	2320	100%	3,3%

Fuente: RIPS MSPS

Tabla 12. Atenciones en salud población migrante - según régimen de afiliación 2020.

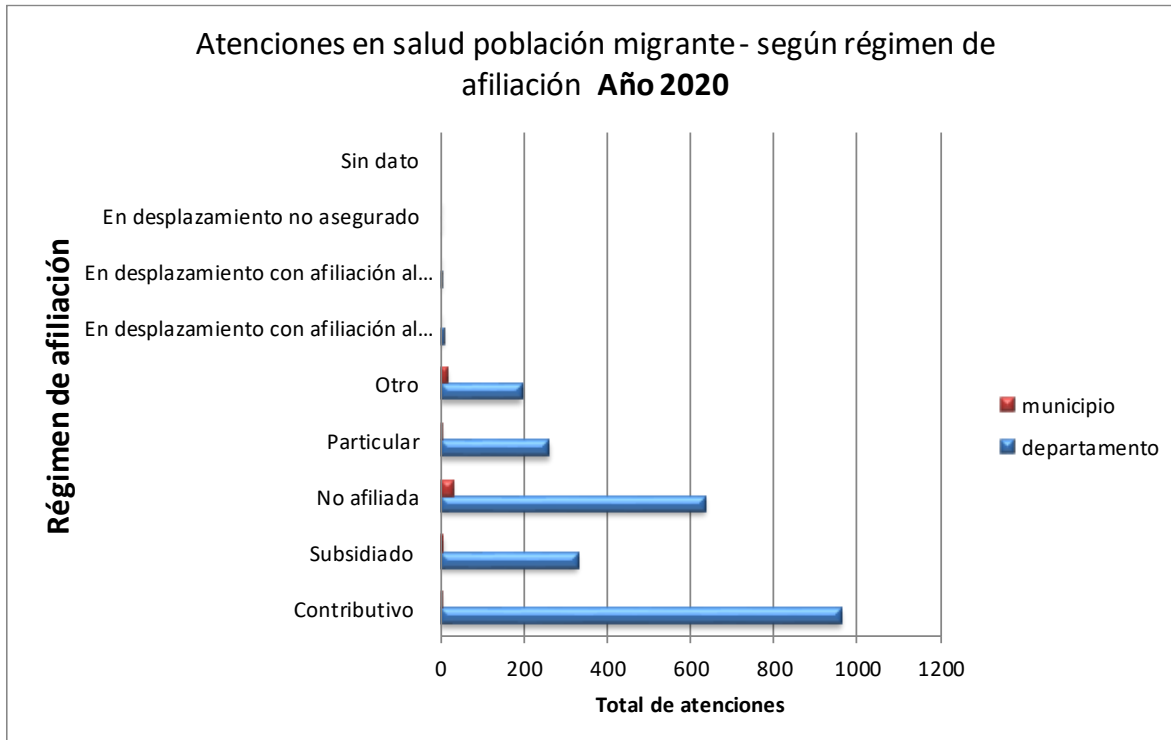

Fuente: RIPS MSPS

Conclusiones

Las condiciones geográficas del municipio de Riosucio evidencia barreras geográficas que pueden incidir en el acceso oportuno a los servicios de salud.

El municipio de Riosucio, se encuentra ubicado en el sector noroccidental del Departamento de Caldas, sobre la vertiente oriental de la Cordillera Occidental de Colombia; con topografía ondulada acompaña de frondosas montañas, dicho municipio está dividido en zona urbana y 4 resguardos indígenas, estos están constituidos por 101 comunidades de las cuales un 80% están ubicadas en zona rural del municipio, lo que genera un factor de riesgo para el difícil acceso pues muchas de las viviendas están alejadas de la vía principal, algunas vías por temporadas invernales no están adecuadas para su tránsito y existen comunidades ubicadas en una zona rural dispersa que requiere largos tiempos y recorridos de desplazamiento para acudir a un centro de atención en salud.

En cuanto a oferta de servicios de Salud Riosucio cuenta con la ESE Hospital Departamental San Juan de Dios la cual está habilitada para prestar servicios de 3 nivel de complejidad con especialidades como pediatría, ginecología, medicina interna, cirugía general, urgencias y unidad de cuidados intermedios, unidad de cuidados intensivos, además de 3 IPS de carácter privado que brindan servicios de baja complejidad, y de las cuales 2 cuentan con habilitación para la prestación de los servicios de manera extramural en zona rural dispersa con el fin de eliminar barreras geográficas de acceso a los servicios de salud para la comunidad.

Es importante destacar que los conceptos de acceso y de accesibilidad involucran una serie de factores que actúan de manera directa en la posibilidad de acudir o no a un servicio de salud.

Acceso financiero: disponibilidad financiera de las personas para el acceso a salud, la mayoría de la población ubicada en zona rural dispersa cuenta con una economía basada en las actividades agrícolas que no representan en su mayoría un ingreso económico fijo y adecuado, lo que complica contar con el recurso económico para realizar desplazamientos desde la zona rural del municipio hasta el servicio de salud más cercano.

Acceso espacial (relacionado con la distancia geográfica, el transporte y el tiempo de viaje). Como segundo factor determinante se debe tener en cuenta de que muchas de las comunidades no cuentan con transporte público de manera habitual, lo que se ve reflejado en la dificultad de desplazamiento en algunos casos, pues solo de manera semanal, 2 veces al día se cuenta con transporte para dichas comunidades.

Acceso geográfico a la salud es la distancia entre un potencial consumidor y el proveedor del servicio, con cierto estándar de medida que involucra patrones de tráfico, medio de transporte y tiempo de viaje. Otro factor determinante a tener en cuenta es que al contar con comunidades en zona rurales tan dispersas se dificulta en mayor medida el acceso a los servicios de salud de manera urgente, pues en algunos casos los recorridos entre el lugar de residencia del usuario y el servicio de salud puede sobrepasar más de 2 horas de recorrido entre la vivienda del usuario, la carretera principal, y el sitio de atención en salud.

Buscando una mejor oportunidad para el acceso de dichas comunidades en su mayoría indígenas es importante resaltar la presencia de equipos de salud extramurales, los cuales, de manera semanal, acuden a las comunidades con el fin de brindar servicios de consulta de medicina general, salud oral, controles de crecimiento y desarrollo, controles prenatales y entrega de medicamentos, esto con el fin de brindar un beneficio en pro de la comunidad. Es importante empezar a intervenir determinantes de la salud como vías de acceso, nivel económico que nos permitan disminuir las brechas en la prestación de los servicios de salud.

CONDICIONES FÍSICAS QUE FAVORECEN LAS ENFERMEDADES TRANSMITIDAS POR VENTORES (ETV)

El municipio de Riosucio por sus condiciones geográficas y demás prácticas sociales cumple con diferentes factores determinantes que favorecen la transmisión de las ETV en el territorio como por ejemplo en el factor ambiental, el municipio cuenta con una temperatura que oscila entre los 15°C – 24°C donde su geografía contrastante hace que se encuentren desde climas cálido a orillas del río Cauca, hasta climas fríos por encima de los 3.000 msnm en la frontera con Antioquia y Risaralda, en la zona urbana tiene una altitud de 1.783 M.S.N.M; permitiendo así que diferentes vectores tengan presencia en el territorio y se puedan proliferar con facilidad.

En cuanto al factor social existen lugares como viviendas y demás espacios públicos que favorecen la proliferación de vectores, ya que se identifican algunas zonas públicas donde se evidencia el almacenamiento de agua, al igual existen viviendas que utilizan el aprovisionamiento del agua para sus diferentes usos domésticos, donde este agua no es controlada normalmente permitiendo así la proliferación de vectores en estos lugares, al igual se identifican zonas en el municipio donde no se realiza un buen manejo de residuos sólidos convirtiéndose en un foco con mayor problemática en salud pública, donde estos residuos son ubicados en la intemperie permitiendo así la acumulación de aguas lluvias favoreciendo las ETV en el territorio, por otro lado se evidencia en la zona rural diferentes lugares donde no hay un buen sistema de alcantarillado permitiendo la concentración de aguas negras en diferentes espacios verdes favoreciendo la contaminación y la proliferación de vectores.

- **Análisis de la demografía en términos de tamaño, estructura, dinámica demográfica**

El municipio de Riosucio tiene un total de 52.411 habitantes y una extensión de 422 km², con una densidad poblacional moderada de 124.2 habitantes/km², donde la mayor parte de la población se concentra en el área rural del municipio, teniendo en cuenta que mucha de la población se encuentra habitando en zona rural muy dispersa y con otros determinantes de la salud que se convierten en un factor predisponente para la ocurrencia de algún evento que pueda llegar afectar su salud, principalmente en los menores de 5 años, mujeres gestantes y recién nacidos.

El municipio de Riosucio está habitado por aproximadamente un 80% de población perteneciente a algunos de los 4 territorios indígenas que lo componen con un predominio de la presencia de habitantes de sexo femenino y menores de 5 años.

La tasa bruta de natalidad para el Municipio de Riosucio en el año 2005 era de 13,17 está a presento un comportamiento fluctuante con tendencia a la disminución por debajo de la tasa de natalidad a nivel

departamental En 2017 por cada 1000 habitantes del municipio, nacieron 8,63 niños comparado con la tasa departamental de 9,37.

Para Riosucio la tasa de mortalidad disminuyó en el último año, para el año 2017 por cada 1000 habitantes murieron 4,74; inicialmente en esta década era superior a la tasa del Departamento de Caldas.

2. CAPÍTULO. ABORDAJE DE LOS EFECTOS DE SALUD Y SUS DETERMINANTES.

2.1 Análisis de la Mortalidad

Los datos de mortalidad indican el número de defunciones por lugar, intervalo de tiempo y causa. Los datos de mortalidad de la OMS reflejan las defunciones recogidas en el sistema nacional de registro civil, con las causas básicas de defunción codificadas por las autoridades nacionales.

La causa básica de defunción se define como "la enfermedad o lesión que desencadenó la sucesión de eventos patológicos que condujeron directamente a la muerte, o las circunstancias del accidente o acto de violencia que produjeron la lesión mortal", según lo expuesto en la Clasificación Internacional de Enfermedades.

2.1.1 Mortalidad General por Grandes Causas

El estudio de Carga Global de Enfermedad (GBD por sus siglas en inglés) de la Organización Mundial de la Salud, clasifica las causas de muerte en tres grandes grupos: Grupo I: Enfermedades transmisibles y condiciones maternas, perinatales y nutricionales, Grupo II: Enfermedades crónicas no transmisibles y Grupo III: Lesiones.

El perfil de las causas de defunción está muy relacionado con la etapa de la transición epidemiológica de los pueblos.

Ajuste de Tasas por Edad

2.1.1.1 Tasa de Mortalidad Ajustada por Edad General

El análisis de la mortalidad por los grandes grupos de causas y edad, para el Municipio de Riosucio, 2005 - 2017 mostró que la mayor magnitud se presentó para a las enfermedades del sistema circulatorio que ocurren en los adultos maduros y tercera edad y en los últimos años permaneció estable ocupando el primer lugar como causa de muerte para hombres y mujeres; pero en el 2019 ocupa el segundo lugar y predomina con una tasa de mortalidad ajustada por la edad de 134.11 de muertes por las demás causas. Durante los años 2005-2017 en segundo lugar, se encontraron las demás causas donde la diabetes mellitus y el EPOC tuvieron un lugar destacado; en el 2019 ocupan ya el primer lugar como se menciona anteriormente con una tasa de mortalidad ajustada por la edad de 128.29, Las neoplasias en hombres se destacaron el cáncer de próstata y en mujeres el de cuello uterino, pero como causantes principales, en ambos sexos se observó el cáncer de estómago; las neoplasias ocupan un tercer lugar con una tasa de mortalidad ajustada por la edad de 73.68 de muertes con esta causa. Las tasas de muertes por enfermedades transmisibles tuvieron disminución, pero aun la tuberculosis y las infecciones respiratorias agudas fueron causa importante de muerte con una tasa del 37.85, Las muertes por causas externas tuvieron tendencia a disminuir en el período con una tasa del 19.13, al igual que las muertes por las demás causas, Así también fueron muy bajas las muertes por afecciones del período neonatal y por síntomas y signos mal definidos con una tasa del 2.45.

Para el año 2019 las demás causas se ubican en el primer lugar lo que evidencia el mayor cambio de la mortalidad en el periodo de tiempo evaluado, sin embargo, esto se debe es al comportamiento fluctuante con tendencia a la disminución de las enfermedades del sistema circulatorio.

Figura 7. Tasa de Mortalidad Ajustada por Edad para el municipio de Riosucio 2005-2019

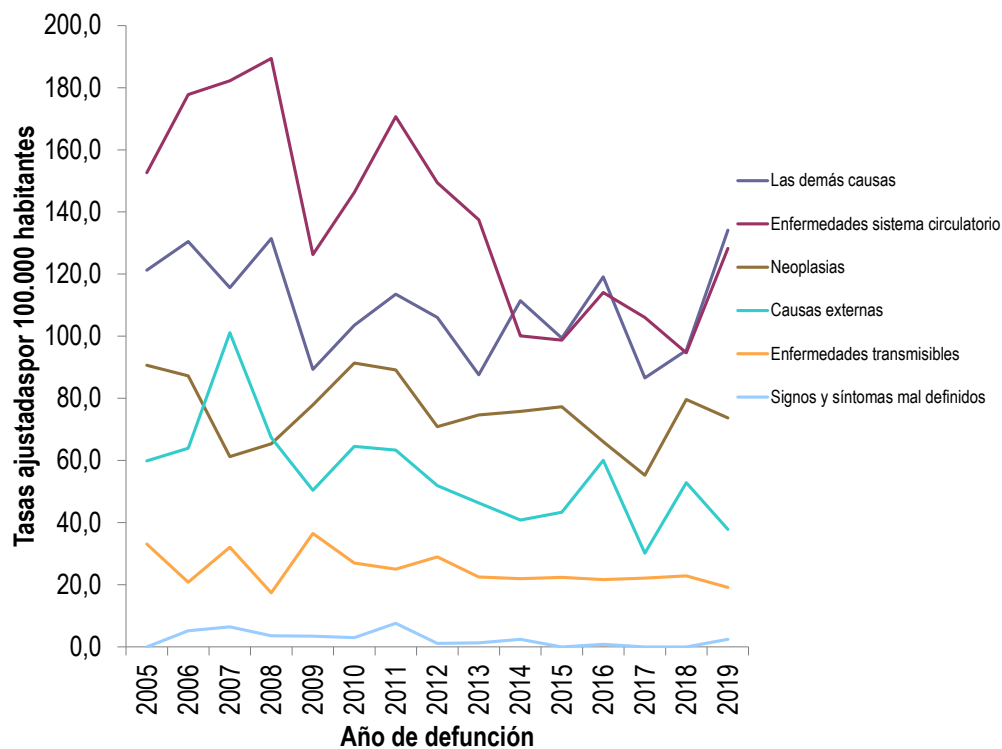

Fuente: DANE- SISPRO, MSPS

Tasa de Mortalidad Ajustada por Edad para los Hombres

Para el período 2005-2017 las tasas de mortalidad ajustadas por edad para hombres presentaron en primer lugar las muertes por enfermedades del sistema circulatorio, aunque la tendencia en los años 2010-2011 era alta, mostraron tendencia a disminuir desde el 2013 al 2015 y un leve aumento para los años 2016 y 2017. Para 2019 las muertes por enfermedades del sistema circulatorio ocupan el segundo lugar con una tasa de mortalidad ajustada por la edad 134.11 de muertes por dicha causa, el primer lugar lo ocupa las demás causas con una tasa de mortalidad ajustada por la edad 142.68.

Las neoplasias y las causas externas, disminuyen comparado con el año pasado, pero conservándose altas con referencias a los años anteriores, para el 2019 teniendo tasas de mortalidad ajustadas por la edad de 74.26 y 71.13 respectivamente; a diferencia de las enfermedades trasmisibles con una tasa

de mortalidad ajustada por la edad 25.43 las cuales presentan una tendencia descendente para el 2019 con respecto a los años anteriores.

Figura 8. Tasa de Mortalidad Ajustada por Edad para los Hombres del municipio de Riosucio 2005 –2019

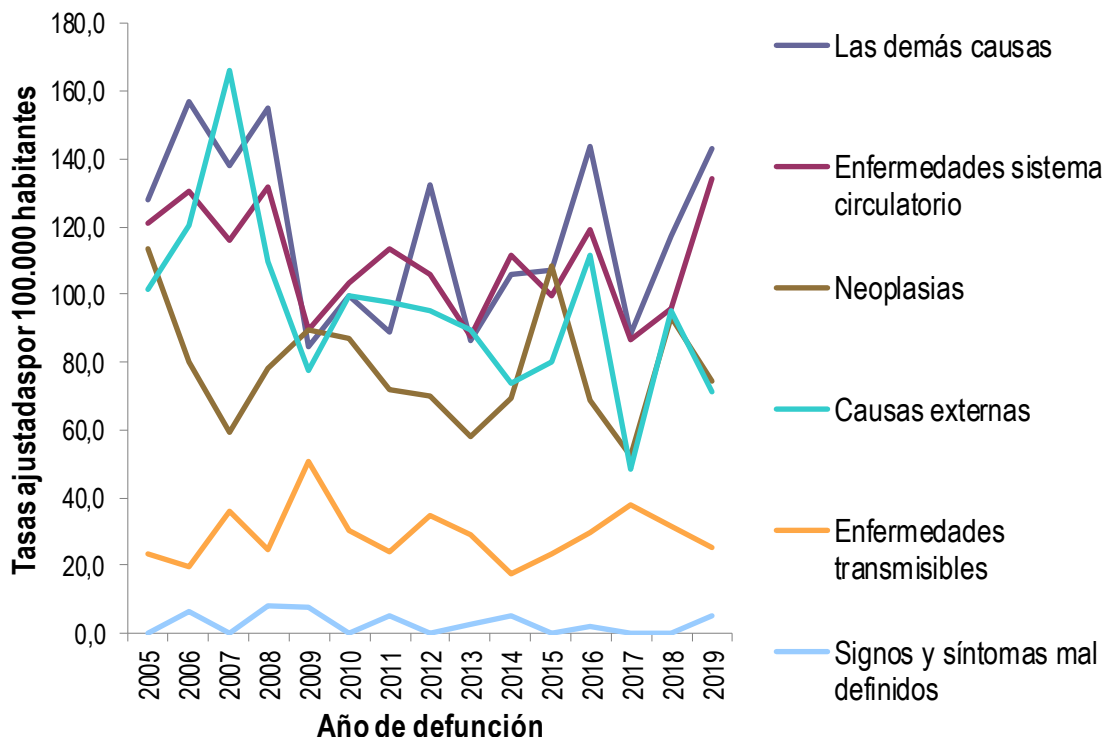

Fuente: DANE- SISPRO, MSPS Fuente: DANE- SISPRO, MSPS

En las tasas de mortalidad ajustadas por edad para las mujeres en el período 2005-2019 se observa que la primera causa de muerte fueron las demás causas del 125.1, las enfermedades del sistema circulatorio con una incidencia de 108.9 pero se evidencia que las incidencia en los años anteriores prevalece las enfermedades del sistema circulatorio; seguido por la neoplasias con 73.9, en aumento, las enfermedades transmisibles con una incidencia 13.8 que desciende comparado con el 2018, y no se presentaron muertes por síntomas y signos mal definidos.

Figura 9. Tasa de mortalidad ajustada por edad para las mujeres del municipio de Riosucio 2005 – 2019

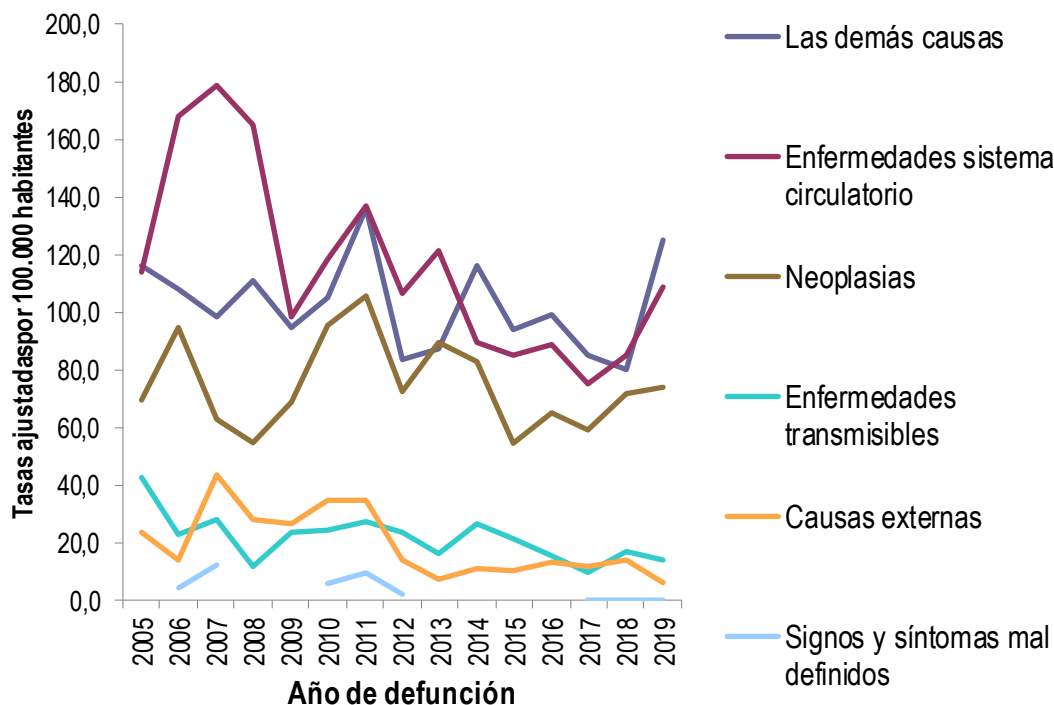

Fuente: DANE- SISPRO, MSPS

Años de Vida Potencialmente Perdidos –AVPP

Los años de vida potencialmente perdidos (AVPP) es un indicador que sirve para mostrar cuáles son las enfermedades que producen muerte de manera más prematura. Se expresa como la suma algebraica de los años que habrían vivido los individuos si hubiesen cumplido con la esperanza de vida del país o región.

Al analizar el gráfico de AVPP por grandes causas se observa que permanece con un 50% las muertes por afecciones incluidas en las categorías las demás causas, seguido de las enfermedades del sistema circulatorio con un 25%, De los AVPP por causa de las neoplasias se tiene una incidencia de 15%, causas externas con un 10% y enfermedades trasmisibles cerca de un 10% así también se observa que los AVPP por afecciones del período perinatal permanecen en aproximadamente un 5% en un muy poco porcentaje se evidencia signos y síntomas mal definidos.

Figura 10. Años de Vida Potencialmente Perdidos –AVPP por grandes causas lista 6/67 General del municipio de Riosucio Caldas, 2005-2019

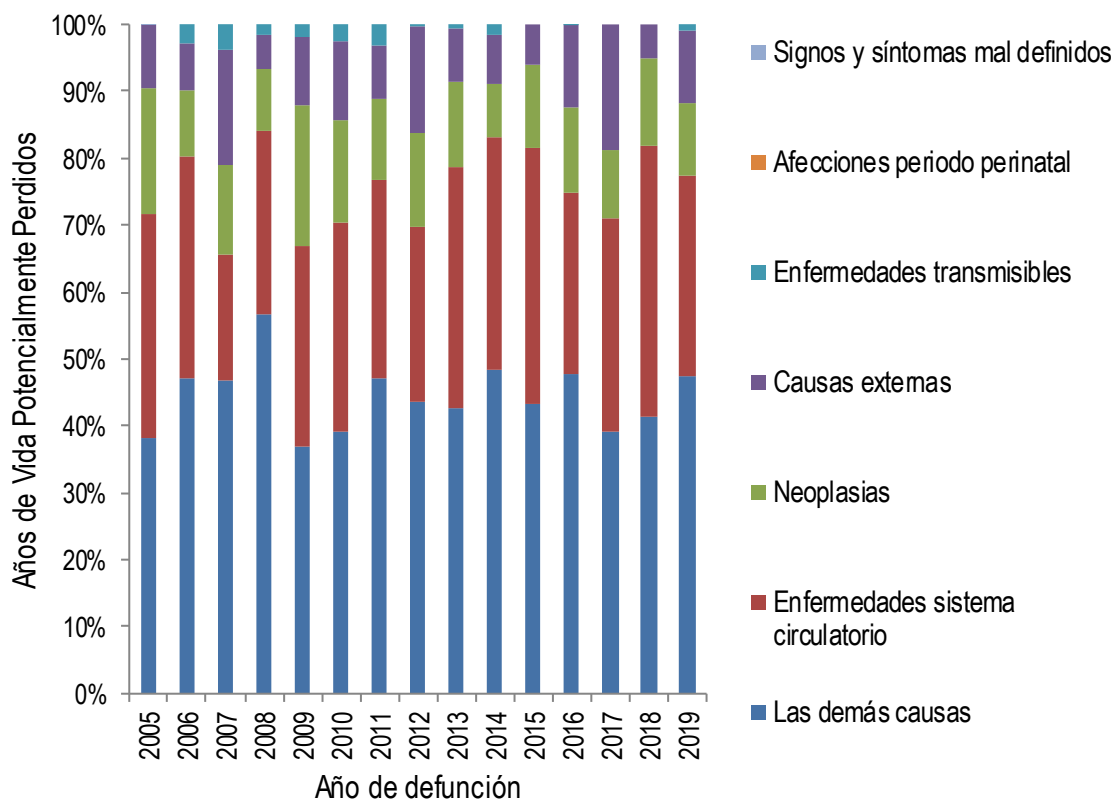

Fuente: DANE- SISPRO, MSPS

Para los hombres los AVPP por grandes causas para el año 2019, se observa que las demás causas que aportan más años de vida potencialmente perdidos a los hombres, en este orden de mayor a menor fueron las demás causas, seguido de causas externas, enfermedades del sistema circulatorio, neoplasias, enfermedades transmisibles, seguido de afecciones por periodo perinatal y signos y síntomas mal definidos en un menor porcentaje, en los años anteriores se evidencia que las primera causa de mortalidad eran las causas externas lo que cambio para este año.

Figura 11. Años de Vida Potencialmente Perdidos –AVPP por grandes causas lista 6/67
Hombres del municipio de Riosucio Caldas, 2005-2019

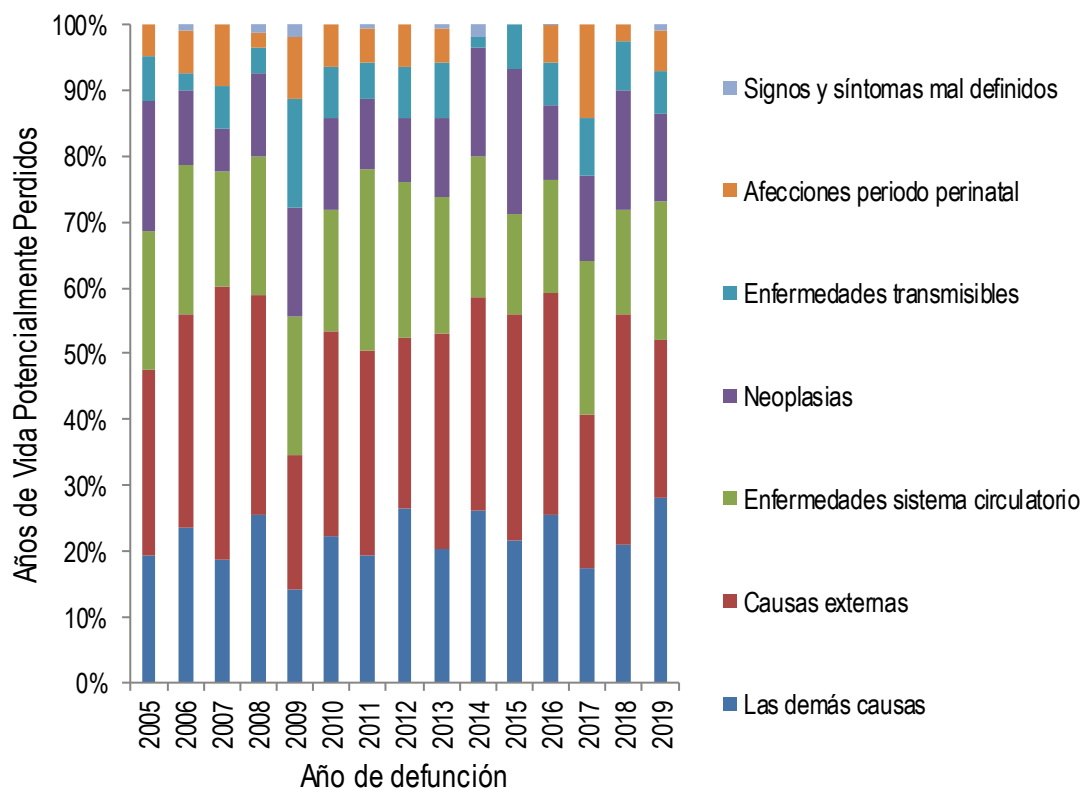

Fuente: DANE- SISPRO, MSPS

Para el sexo femenino el mayor porcentaje de años de vida potencialmente perdidos - AVPP Con un 30% para todas las demás causas, 30% para las neoplasias, 20 % para las enfermedades del sistema circulatorio son las que predominaron como causa de AVPP para las mujeres, hay importante disminución en las muertes por causas externas, por enfermedades transmisibles y del periodo perinatal

Figura 12. Años de Vida Potencialmente Perdidos –AVPP por grandes causas lista 6/67 en Mujeres del municipio de Riosucio Caldas, 2005 – 2019

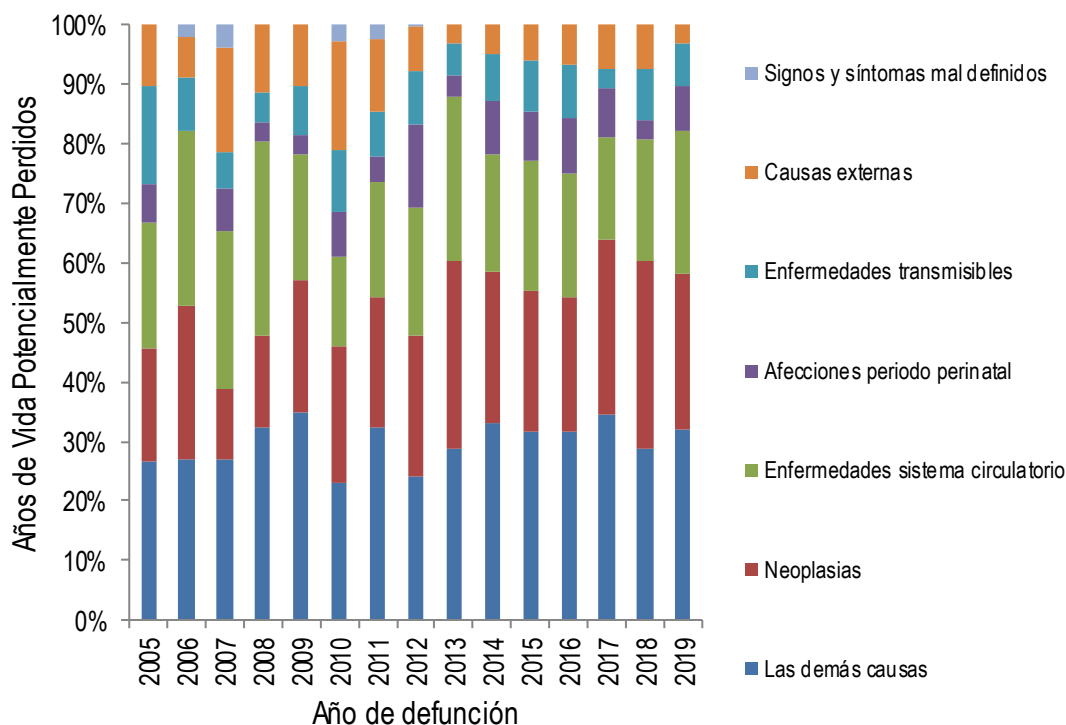

Comparación de AVPP de Hombres y Mujeres

Los AVPP por grandes causas para hombres y mujeres, predominan para ambos los causados por. Enfermedades de sistema circulatorio. En los hombres predominan las causas externas mientras en las mujeres las demás causas tuvieron porcentaje cercano.

Ésta alta producción de AVPP en las Hombre por las enfermedades del sistema circulatorio fue por enfermedades isquémicas del corazón, enfermedades cerebrovasculares entre otras. En segundo lugar, por el grupo de las neoplasias, en tercer lugar, por el grupo de las demás causas, en cuarto lugar, las causas externas y por último se encuentran las enfermedades trasmisibles, afecciones del periodo perinatal.

Tasas ajustadas de los años de Vida Potencialmente Perdidos –AVPP

Las tasas de AVPP ajustadas por la edad en el periodo de tiempo evaluado en el municipio de Riosucio evidencia que todas las causas externas presentan un comportamiento fluctuante al igual que las demás causas, las enfermedades del sistema circulatorio y neoplasias presentan una tendencia a la disminución.

Figura 13. Tasa AVPP de Mortalidad Ajustada por Edad General para el municipio de Riosucio 2005-2019

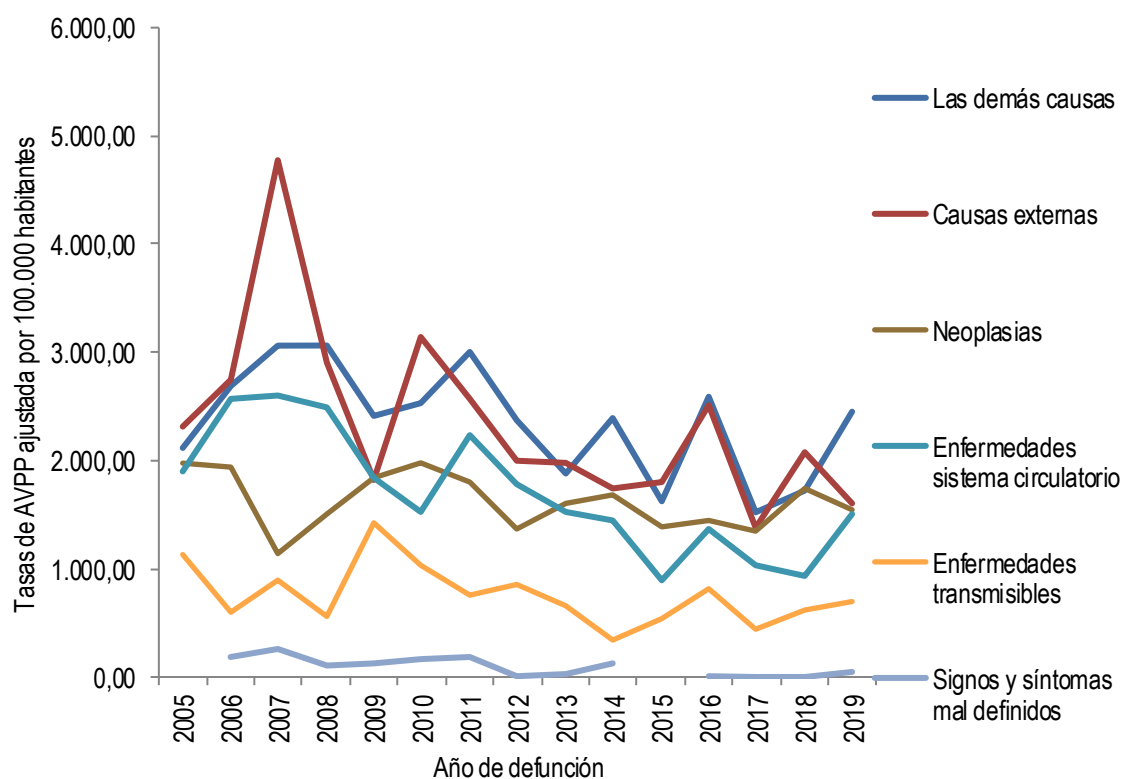

Fuente: DANE- SISPRO, MSPS

Tasa AVPP de Mortalidad Ajustada por Edad para los Hombres

La mortalidad por causas externas y los AVPP por esta misma causa para los hombres 2005-2019 fueron mayores que para las mujeres, además, La principal causa de AVPP para los hombres fueron las causas externas, entre ellas el homicidio y los accidentes de tránsito. Hubo una tendencia a la

disminución en las tasas AVPP ajustadas por edad por las muertes por demás causas, neoplasias y causas externas. Permaneció estable para afecciones perinatales, transmisibles y signos y síntomas mal definidos

Figura 14. Tasa AVPP de Mortalidad Ajustada por Edad para los Hombres del municipio de Riosucio 2005 –2019

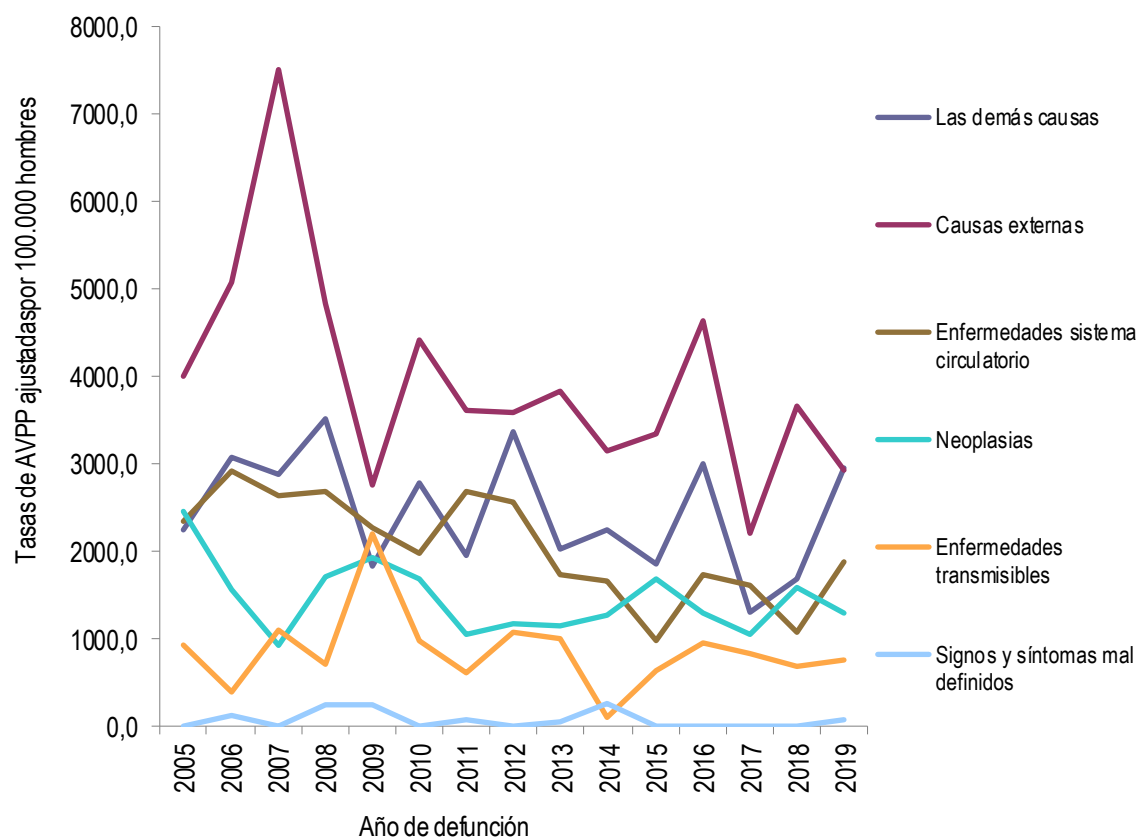

Fuente: DANE- SISPRO, MSP

Se evidencia que la mortalidad ajustada por edad para los hombres en el municipio de Riosucio caldas se presentan que las causas externas presentan un comportamiento fluctuante y a su vez en aumento, las demás causas presentan un comportamiento con tendencia a la disminución en el 2017-2019, las causas de enfermedades del sistema circulatorio y enfermedades trasmisibles presentan una tendencia descendente; signos y síntomas mal definidos un comportamiento estable.

**Figura 15. Tasa de AVPP ajustada por edad para las mujeres del municipio de Riosucio
 2005 – 2019**

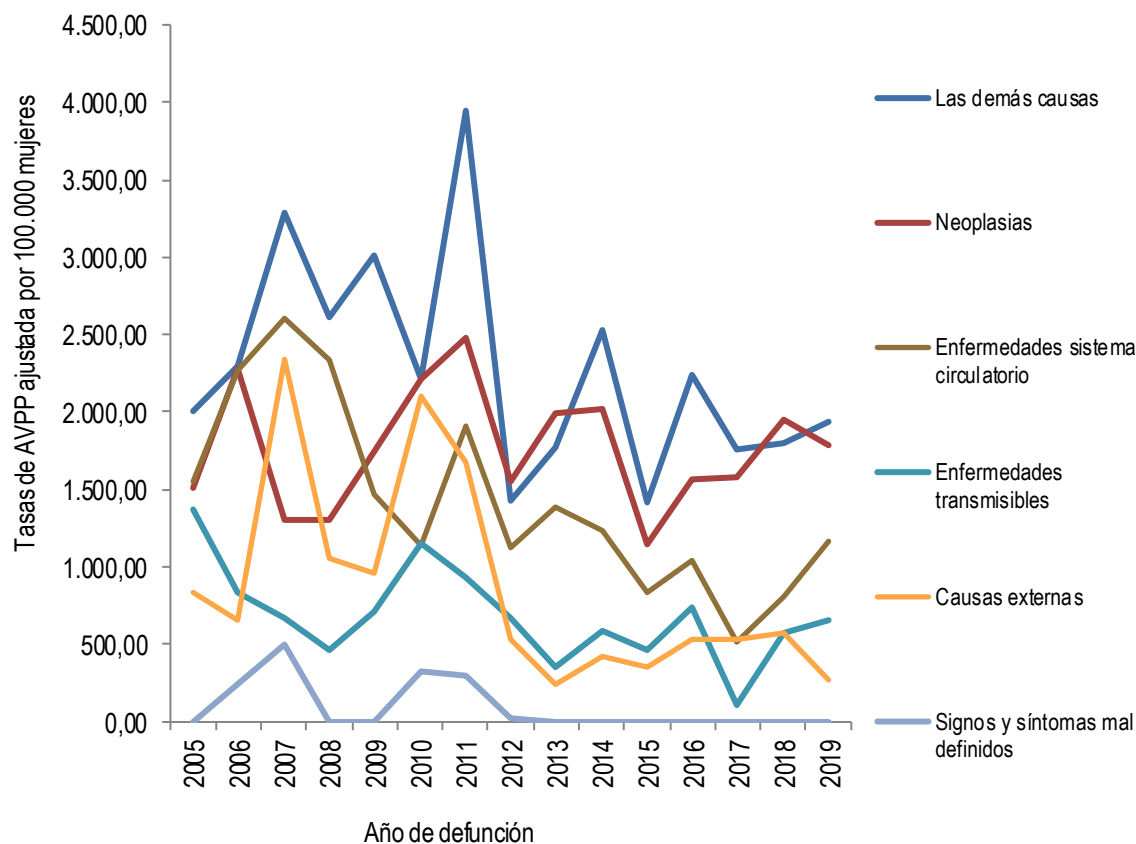

Fuente: DANE- SISPRO, MSPS

La tasa de mortalidad por las demás causas y la tasa AVPP ajustado para las mujeres indica una tendencia estable en las demás causas que ocupa el primer lugar como causa de muerte prematura, con una distancia cada vez más corta en los últimos años con las neoplasias que presenta un comportamiento fluctuante, los AVPP por enfermedades del sistema circulatorio y enfermedades trasmisibles presentan una tendencia descendente, lo que se explica la longevidad de la población especialmente la femenina en el municipio.

2.1.1.1 Mortalidad en Población Víctima

En el municipio de Riosucio se presentaron durante los años 2014 al 2019 un total de 155 muertes en la población víctima dentro de la caracterización de las grandes causas se encuentra como primera causa todas las demás enfermedades, como principal subcausa las enfermedades respiratorias crónicas, diabetes y meningitis, en segundo lugar enfermedades del sistema circulatorio con subcausa de enfermedades isquémicas del miocardio y como tercera causa las neoplasias siendo la más presentado el cáncer de estómago y próstata, con un porcentaje de muerte entre el 6 y 9 por ciento% de las muertes totales presentadas en el municipio.

Tabla: porcentaje de muertes de la población víctima de la población total del municipio

	2014	2015	2016	2017	2018	2019
Porcentaje	7%	6%	9%	6%	8%	6%
Número de muertes en la población víctima	25	20	35	21	32	22
Total Municipio, número de muertes	349	358	392	362	412	389

Fuente: DANE- SISPRO, MSPS

GRAN CAUSA	2014	2015	2016	2017	2018	2019
100 - ENFERMEDADES TRANSMISIBLES	3	2	1		3	2
200 - NEOPLASIAS	5	3	5	4	7	3
300 - ENFERMEDADES SISTEMA CIRCULATORIO	2	2	11	9	7	7
400 - AFECCIONES DEL PERIODO PERINATAL	0	0	0	0	0	1
500 - CAUSAS EXTERNAS	3	3	8	3	7	0
600 - TODAS LAS DEMÁS ENFERMEDADES	12	10	10	5	8	9
700 - SIGNOS, SÍNTOMAS Y AFECCIONES MAL DEFINIDAS	0	0	0	0	0	0

Fuente: DANE- SISPRO, MSPS

2.1.2 Mortalidad específica por subgrupo

Tasas ajustadas por la edad

Enfermedades transmisibles Hombres

Para el período 2005-2019 para los hombres las infecciones respiratorias agudas presentaron la mayor magnitud dentro de las tasas ajustadas de mortalidad con una tendencia al aumento hasta el año 2013

donde fue superada por la tasa de mortalidad ajustada por edad por el VIH-SIDA, para el año 2019 se ve una disminución en esta causa. Como segunda causa se encuentra la enfermedad por VIH (SIDA), la cual ha tenido un comportamiento en el 2014 donde disminuyo, pero para el 2017 se observa un marcado aumento en esta causa en los hombres con caída para el año 2018 y 2019.

Figura 16. Tasa de mortalidad ajustada por edad para las enfermedades transmisibles en Hombres del municipio de Riosucio, 2005 – 2019

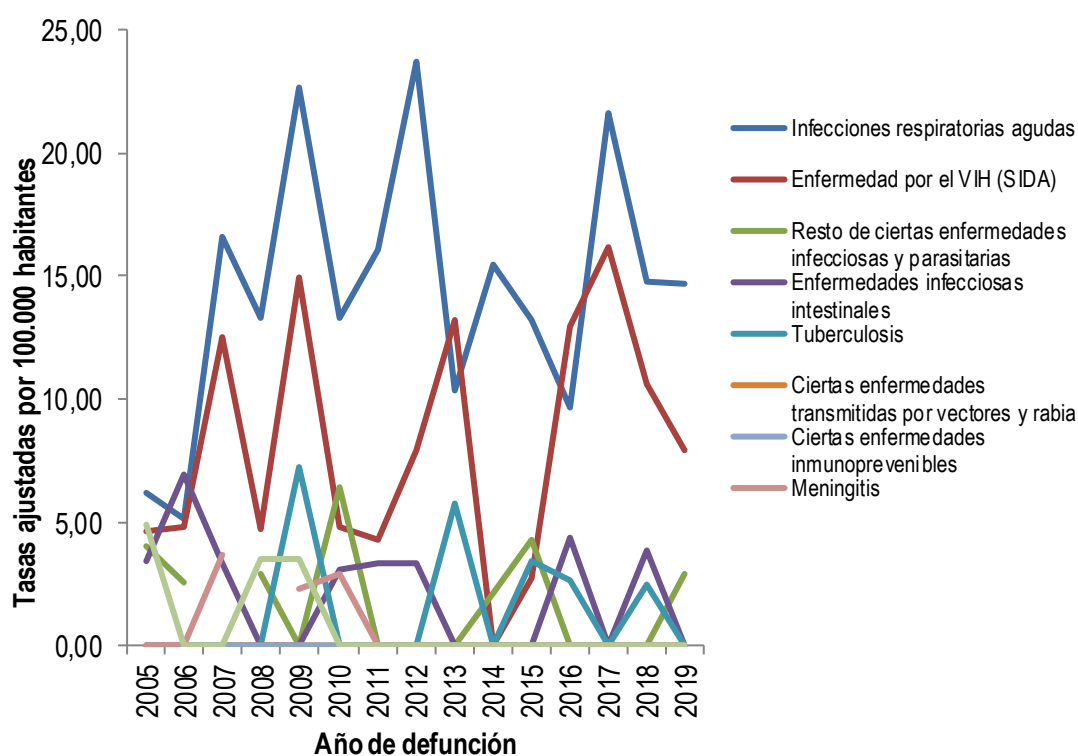

Fuente: DANE- SISPRO, MSPS

Enfermedades transmisibles Mujeres

Para las mujeres la mayor tasa de mortalidad ajustada por edad entre los años 2005 y 2019 por enfermedades transmisibles se presentó la infección respiratoria aguda ocupando el primero lugar, pero con tendencia al descenso desde el año 2014, para el año 2017 se presenta un ligero aumento en el comportamiento con respecto a 2016 y en el 2018 se presenta una tendencia alcista que baja

nuevamente para 2019, como segunda causa está la mortalidad por VIH/SIDA con aumento para el 2019.

Figura 17. Tasa de mortalidad ajustada por edad para las enfermedades transmisibles en mujeres del municipio de Riosucio, 2005 – 2019

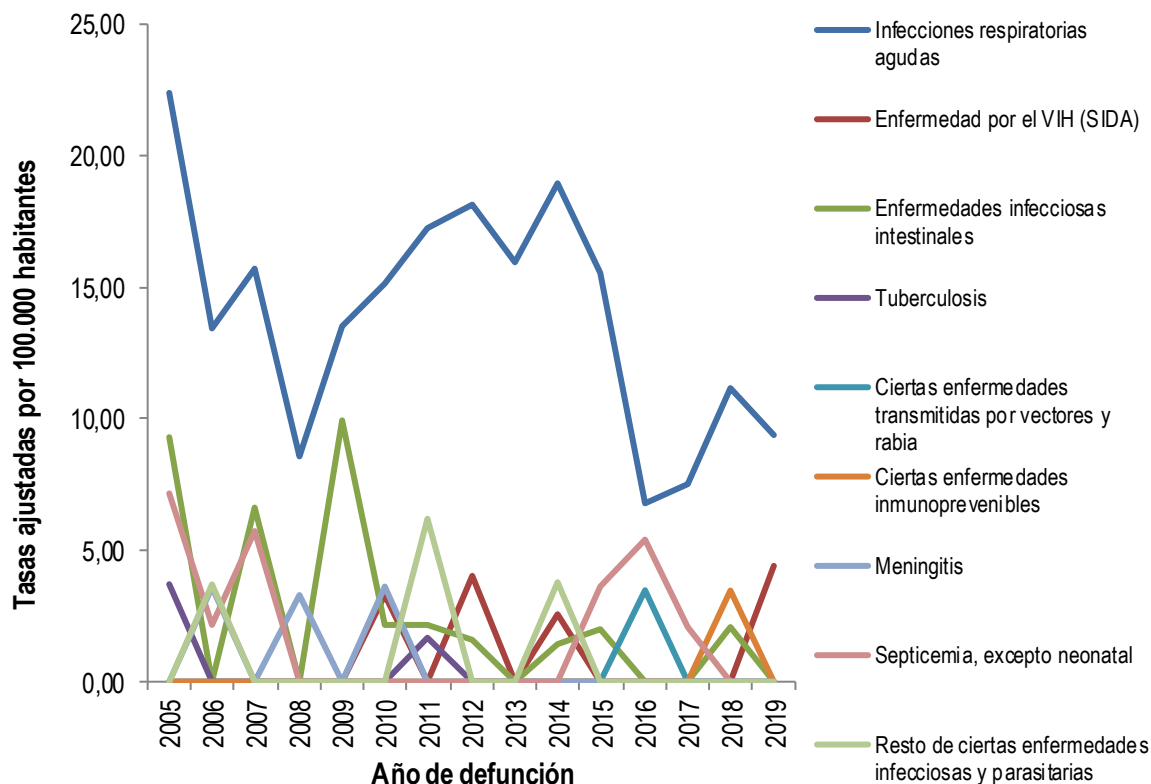

Fuente: DANE- SISPRO, MSPS

Neoplasias en Hombres

En el período 2005-2019 para los hombres la mayor tasa de mortalidad ajustada por edad por algún tipo de neoplasias se presentó por tumor maligno de los órganos digestivos y del peritoneo excepto estómago y colon, seguido de los tumores malignos de otras localizaciones y de las no especificadas, y en el tercer puesto lo ocupan los tumores de malignos de próstata seguido de leucemia y tumor

maligno del colon y de la unión rectosigmoidea, se presenta tasas bajas la mortalidad por tumores malignos del estómago y tumor malignos de otras órganos genitourinarios.

Para el 2018 en específico se evidencia un aumento de los tumores malignos de la próstata, tumor maligno de órganos digestivos, tumor maligno de la tráquea, tumores malignos de otras localizaciones y tumor maligno de colon, los demás tumores presentan una tendencia descendente en el año 2018.

Figura 18. Tasa de mortalidad ajustada por edad para las neoplasias en hombres del municipio, 2005 – 2019

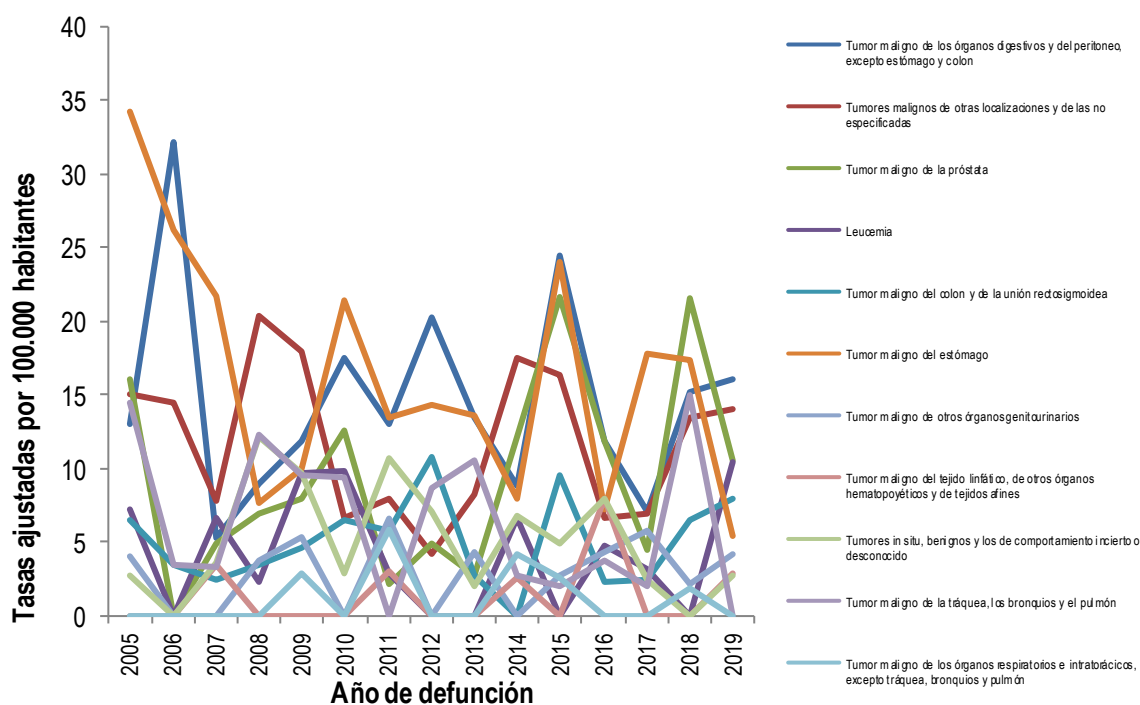

Fuente: DANE- SISPRO, MSPS 2019

Neoplasias en Mujeres

En las mujeres durante el período 2005-2019, la mayor tasa de mortalidad ajustada por edad por neoplasias es tumor maligno de los órganos digestivos y del peritoneo, excepto estómago y colon, en según lugar tumor de órganos genitourinarios, tercer lugar tumor maligno de la mama, seguido del tumor maligno del cuello uterino y tumor maligno de otras localizaciones y de las no especificadas.

Figura 19. Tasa de mortalidad ajustada por edad para las neoplasias en mujeres del municipio de Riosucio, 2005 – 2019.

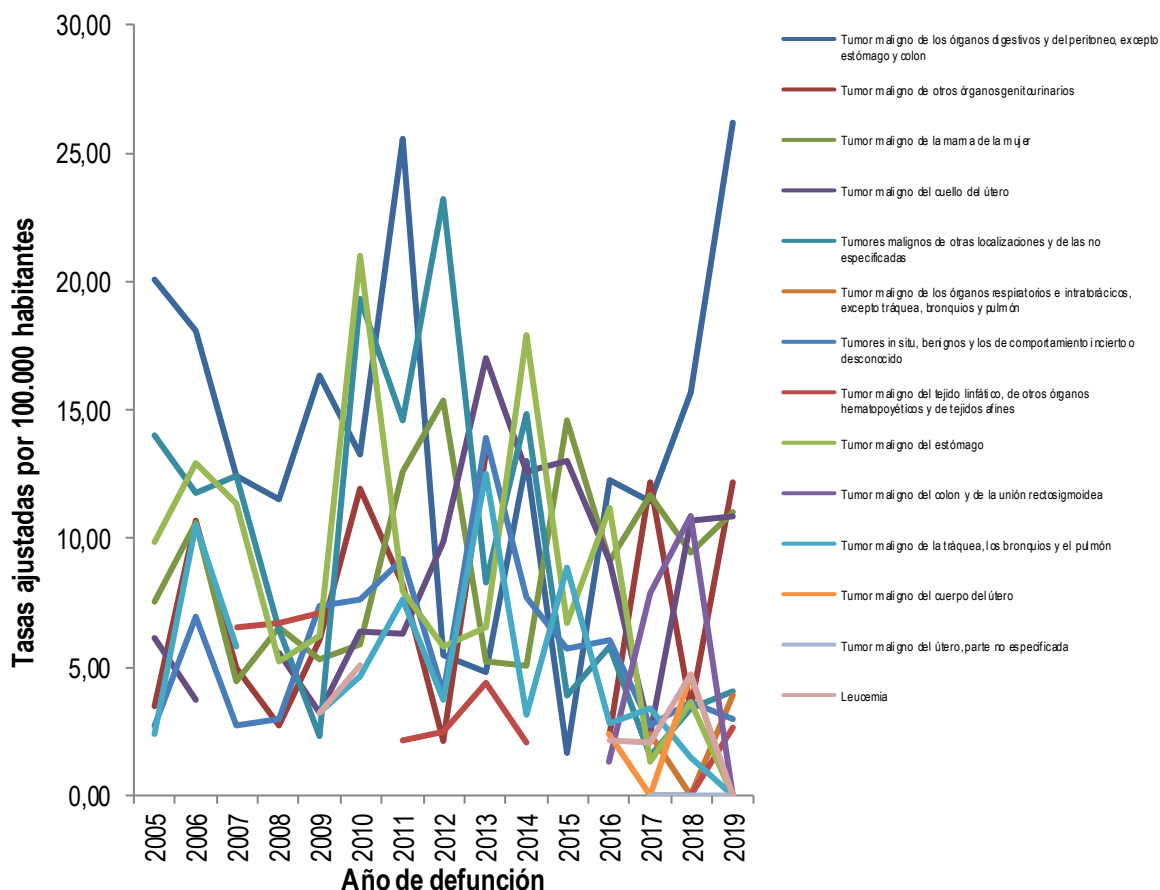

Fuente: DANE- SISPRO, MSPS 2019

Enfermedades del sistema circulatorio Hombres

Para el período 2005-2019 las mayores tasas de mortalidad ajustadas por edad para hombres y con tendencia al aumento la presentó las enfermedades cerebro vasculares casi que en igual porcentaje de las enfermedades isquémicas del corazón, seguido, pero con tasas más bajas se encuentran las

muertes por enfermedades por hipertensión, las enfermedades cardiopulmonares, enfermedades de la circulación pulmonar y otras formas de enfermedad del corazón en menor porcentaje.

Para el 2019 se presenta una tendencia descendente en las enfermedades isquémicas del corazón ocupando igualmente el primer lugar, enfermedades cerebrovasculares, enfermedad cardiopulmonar, enfermedades hipertensivas.

Figura 20. Tasa de mortalidad ajustada por edad para las enfermedades del sistema circulatorio en hombres del municipio de Riosucio, 2005 – 2019.

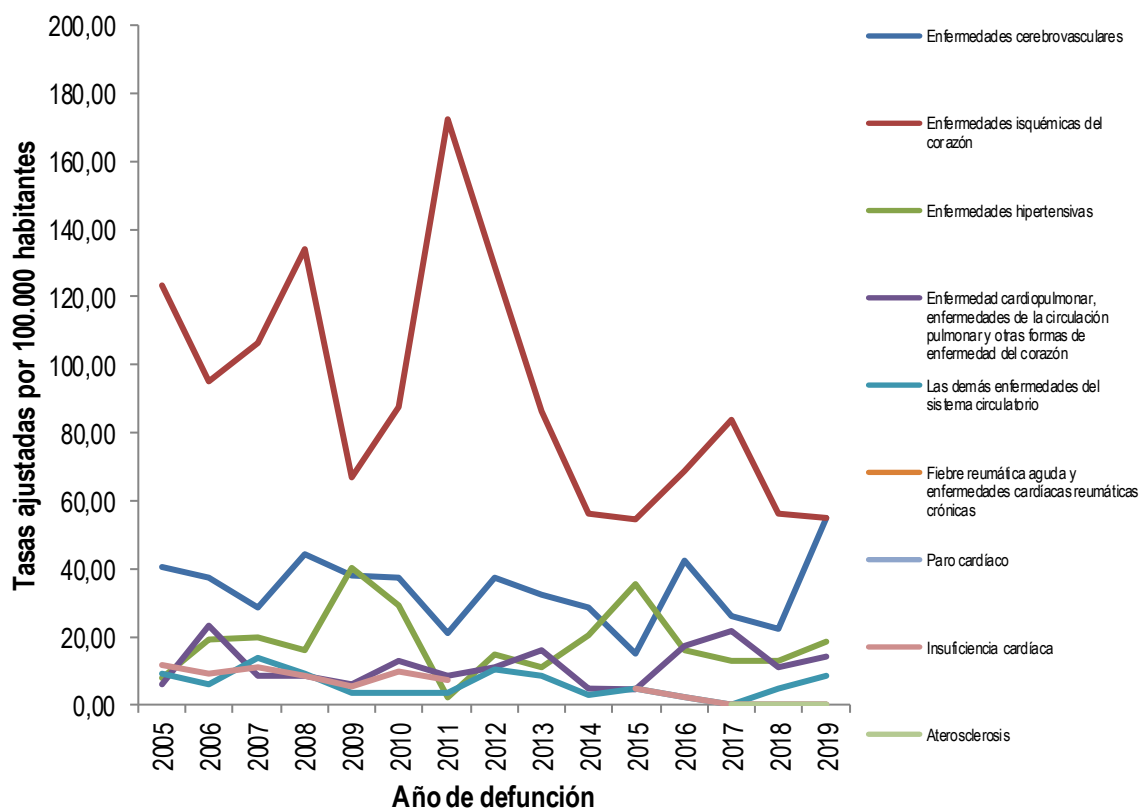

Fuente: SISPRO

Enfermedades del sistema circulatorio Mujeres

Para el período 2005-2019 ocupó el primer puesto para todas las causas de muerte las enfermedades isquémicas del corazón con tasas muy superiores a las demás causas y una tendencia alcista para el

2019. en segundo lugar, las enfermedades cerebrovasculares con tendencia a permanecer estables y en tercer lugar las enfermedades hipertensivas. Estas causas para mujeres también fueron la causa más alta de todas las causas de muerte, también asociado a la longevidad, que es mayor para el sexo femenino; donde también aparecen las enfermedades reumáticas del corazón que no se presentan en hombres.

Figura 21. Tasa de mortalidad ajustada por edad para las enfermedades del sistema circulatorio en mujeres del municipio de Riosucio, 2005-2019

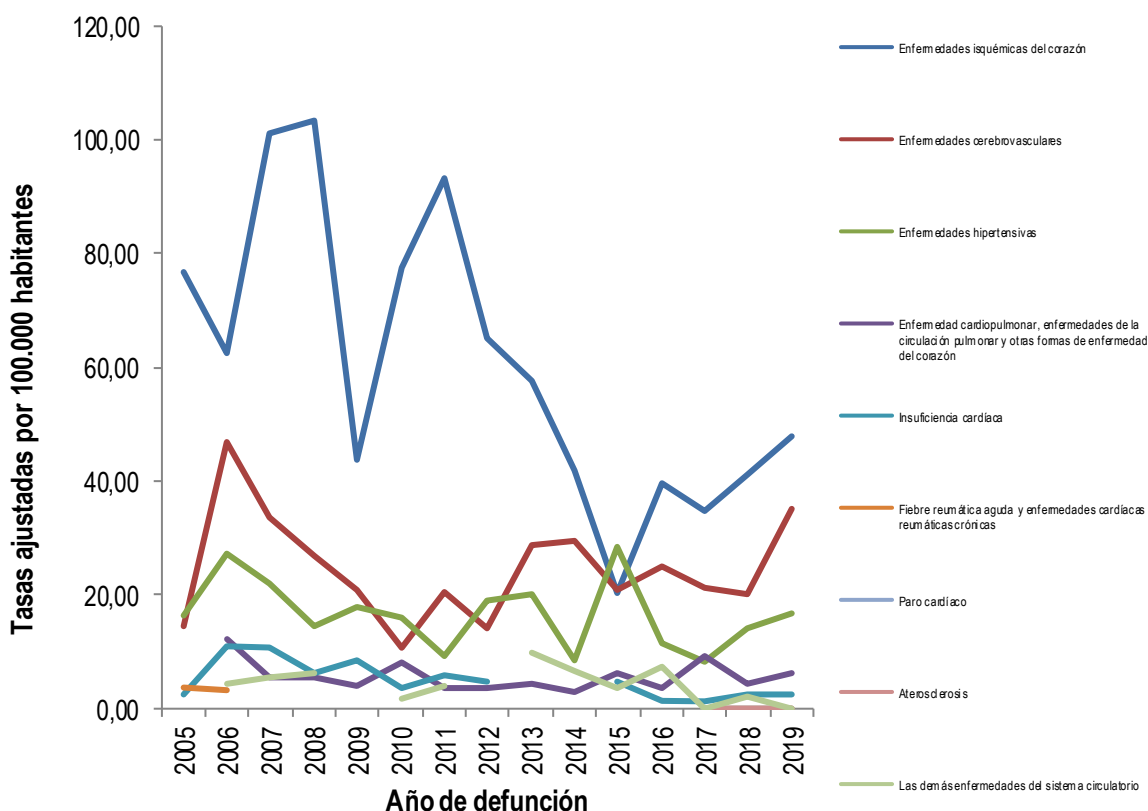

Fuente: DANE- SISPRO, MSPS

Afecciones del periodo perinatal hombres

En el municipio de Riosucio en el periodo de tiempo evaluado se han presentado muertes principalmente por las subcausas perinatal resto de afecciones del periodo perinatal, seguido de

trastornos respiratorios específicos del periodo perinatal específicamente en hombres, Feto y recién nacido afectados por complicaciones obstétricas y traumatismo del nacimiento y Retardo del crecimiento fetal, desnutrición fetal, gestación corta y bajo peso al nacer.

Para los años 2014 y 2015 no se presentaron muertes por ninguna de las afecciones.

Pero como se observa en la figura para el 2018 y 2019 con gran porcentaje las muertes por afecciones del periodo perinatal en hombre con la sepsis bacteriana del recién nacido y resto de ciertas afecciones originadas en el periodo perinatal.

Figura 22. Número de muertes por afecciones del periodo perinatal en hombres del municipio de Riosucio, 2005-2019

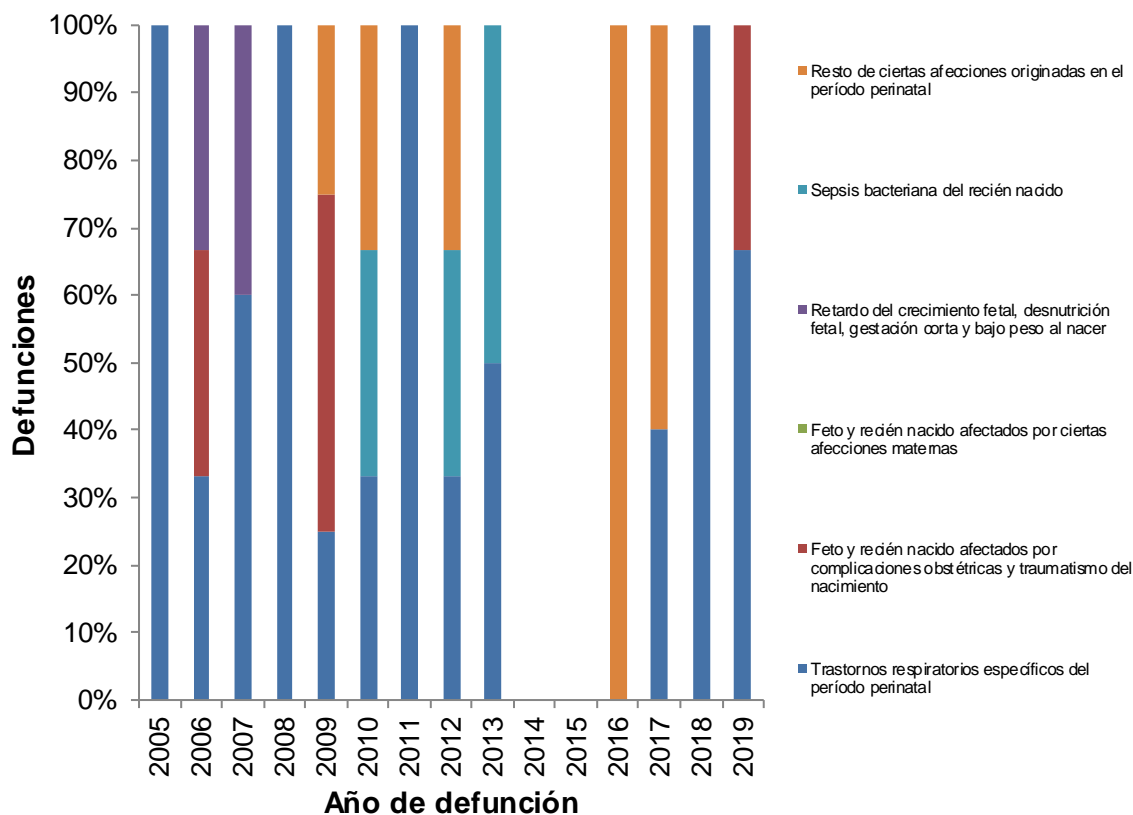

Fuente: SISPRO

Afecciones del periodo perinatal mujeres

En el municipio de Riosucio en el periodo de tiempo evaluado se han presentado muertes principalmente por las subcausas Trastornos respiratorios específicos del período perinatal, Resto de ciertas afecciones originadas en el período perinatal y Sepsis bacteriana del recién nacido, pero con evidencia que para el año 2019 las afecciones por muerte en mujeres

Para el año 2016 no se presentaron muertes por afecciones del periodo perinatal son por trastornos respiratorios específicos del periodo perinatal.

Figura 23. Número de muertes por afecciones del periodo perinatal en mujeres del municipio de Riosucio, 2005-2019

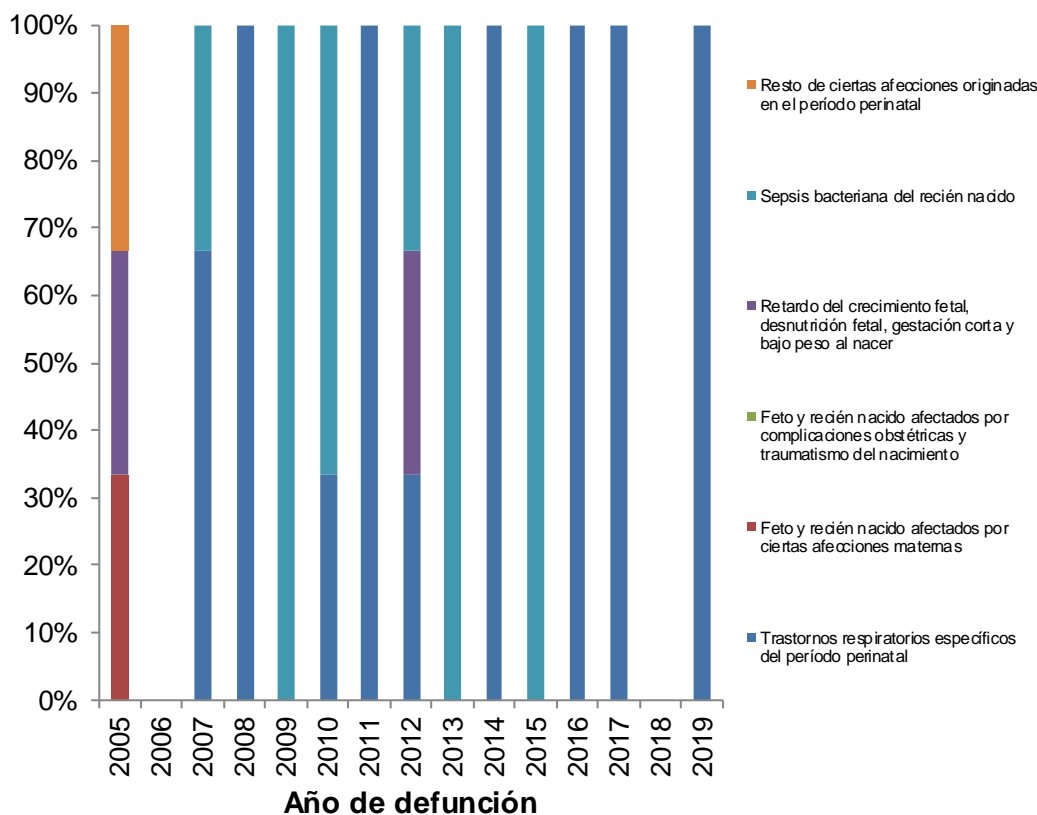

Fuente: SISPRO

Causas externas Hombres

El grupo de las causas externas en hombres en el periodo de tiempo analizado evidencia una alta participación de los accidentes de transporte terrestre, seguido de los demás accidentes y eventos de intención no determinada, con un descenso de agresiones (homicidios) para el 2019.

Figura 24. Tasa de mortalidad ajustada por edad para las causas externas. en hombres del municipio de Riosucio, 2005 – 2019

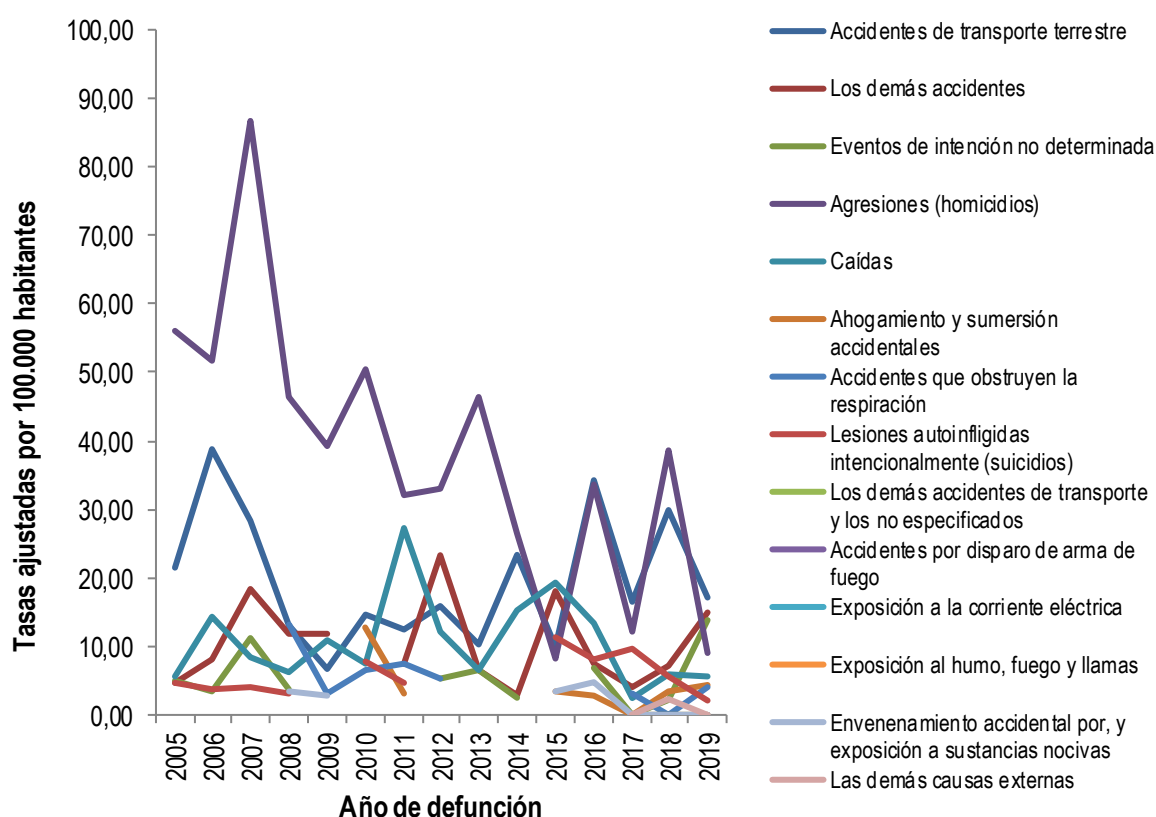

Fuente: DANE- SISPRO, MSPS

Causas externas Mujeres

En el periodo de tiempo analizado para las mujeres la mortalidad por causas externas es mucho más baja que en los hombres, ocupando el primero los accidentes de transporte terrestre, seguido por los

demás accidentes, los demás accidentes de transporte y los no especificados, caídas con una descendente en los últimos años.

Figura 25. Tasa de mortalidad ajustada por edad para las causas externas en mujeres del municipio de Riosucio, 2005 – 2019

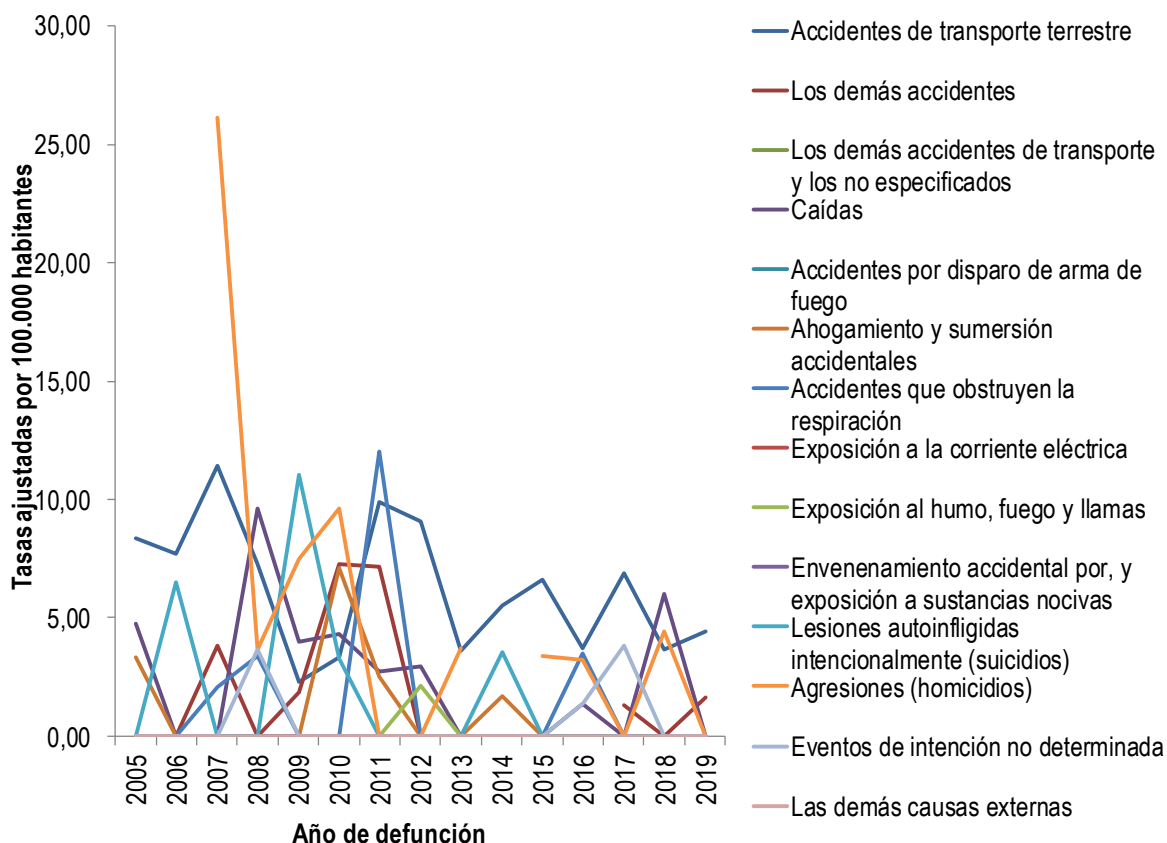

Fuente: DANE- SISPRO, MSPS

Demás enfermedades hombres

Al realizar el análisis del subgrupo de las demás causas, podemos afirmar que la principal causa de mortalidad en este subgrupo en hombres está dada por las enfermedades crónicas de las vías respiratorias inferiores; presentando una tendencia ascendente, que bajo un poco para el 2019, la

siguiente causa con mayor incidencia en el municipio para los hombres es resto de las enfermedades con una tendencia igual resto de enfermedades del sistema digestivo.

Figura 26. Tasa de mortalidad ajustada por edad para las demás causas en hombres del municipio de Riosucio, 2005 – 2019

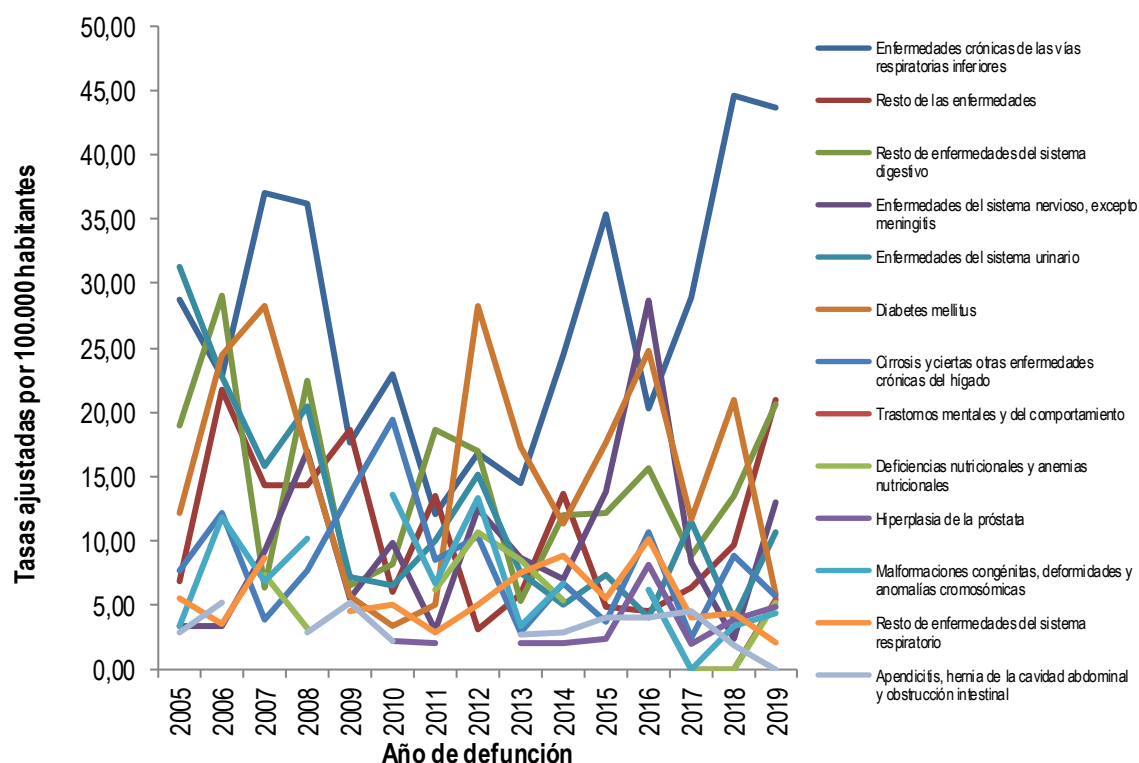

Fuente: DANE- SISPRO, MSPS

Demás causas en mujeres

Para las mujeres, en este período el primer lugar lo ocupó las enfermedades crónicas de las vías respiratorias inferiores presentando una tendencia ascendente, en un segundo lugar se encuentran, resto de las enfermedades y tercer lugar la diabetes presentando un comportamiento ascendente y muy similar, seguido de resto de enfermedades del sistema digestivo.

Figura 27. Tasa de mortalidad ajustada por edad para las demás causas en mujeres del municipio de Riosucio 2005 – 2019

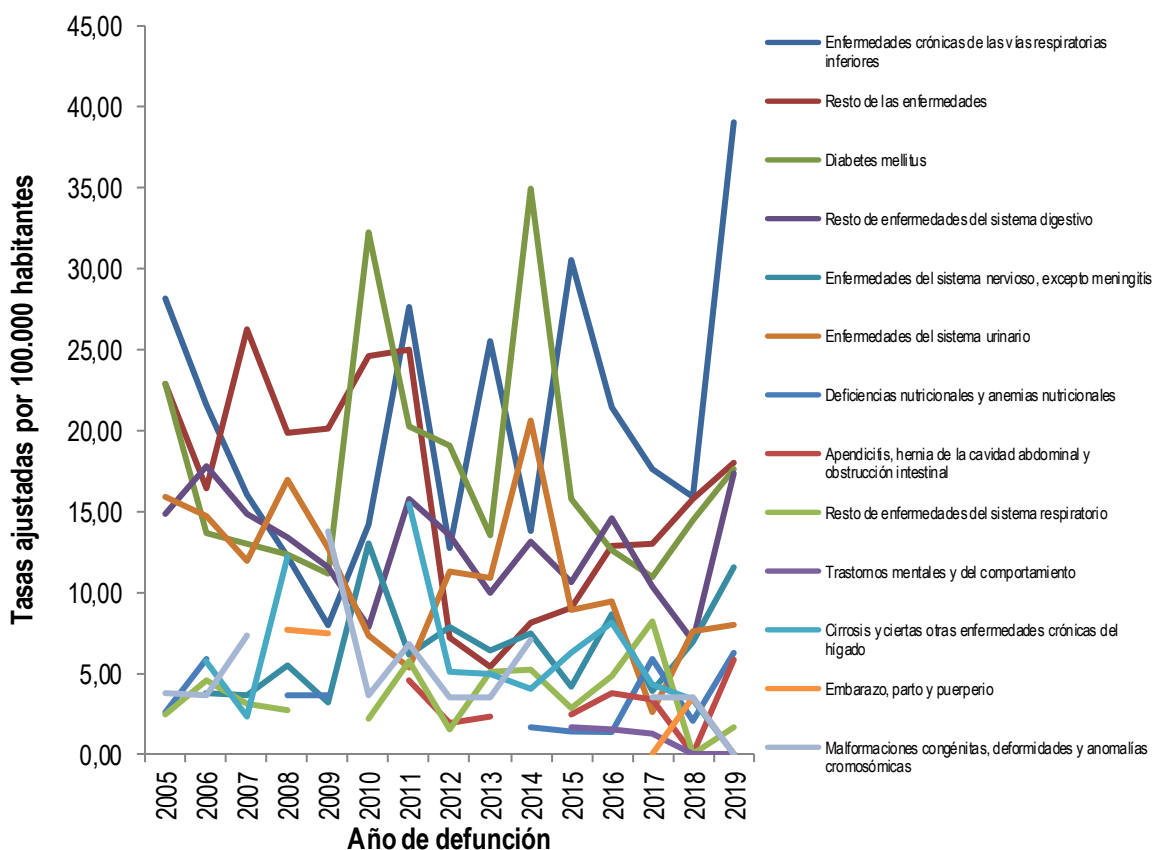

Fuente: DANE- SISPRO, MSPS

Seguimiento al Plan Decenal de Salud Pública

Para realizar monitoreo y seguimiento al Plan Decenal de Salud Pública 2012 -2021, se realizó un análisis de tendencia y desigualdad de salud mediante la estimación de diferencias relativas de los indicadores que muestran a continuación en la tabla.

En la tabla de semaforización por causas específicas se evaluó la tendencia de algunos indicadores trazadores para el Plan decenal de salud Pública Colombia 2012 – 2021, de estos trece indicadores

el Municipio Riosucio presenta tasas para el 2016 en 11 de ellos, para los indicadores de mortalidad ajustada por edad agresiones u homicidios se evidencia tasas mucho más bajas que el departamento que evidencian una diferencia relativa estadísticamente significativa que ubican al municipios en mejor posición que el departamento, al igual que el cáncer de estómago, y mortalidad ajustada por edad por lesiones auto infringidas intencionalmente, el resto de indicadores no presentan diferencias estadísticamente importantes pues su situación comparada con la que presenta al departamento.

Tabla 13. SemafORIZACIÓN de las tasas de mortalidad por causas específicas municipio de Riosucio, 2005-2019

Causa de muerte	Caldas	Riosucio	Comportamiento																
			2006	2007	2008	2009	2010	2011	2012	2013	2014	2015	2016	2017	2018	2019			
Tasa de mortalidad ajustada por edad por accidentes de transporte terrestre	11,29	10,81	↗	↘	↘	↘	↗	↗	↗	↘	↗	↘	↗	↘	↗	↘	↗		
Tasa de mortalidad ajustada por edad por tumor maligno de mama	11,56	11,04	↗	↘	↗	↘	↗	↗	↗	↘	↘	↗	↘	↗	↘	↗			
Tasa de mortalidad ajustada por edad por tumor maligno del cuello uterino	7,51	10,86	↘	↘	↗	↘	↗	↘	↗	↗	↘	↗	↘	↗	↘	↗			
Tasa de mortalidad ajustada por edad por tumor maligno de la próstata	8,93	10,50	↘	↗	↗	↗	↗	↘	↗	↘	↗	↗	↘	↘	↗	↘			
Tasa de mortalidad ajustada por edad por tumor maligno del estomago	12,57	2,43	↘	↘	↘	↗	↗	↘	↘	↘	↗	↗	↘	↘	↗	↘			
Tasa de mortalidad ajustada por edad por diabetes mellitus	10,30	12,31	↗	↗	↘	↘	↗	↘	↗	↘	↗	↘	↗	↘	↗	↘			
Tasa de mortalidad ajustada por edad por lesiones auto-infringidas intencionalmente	8,01	0,92	↗	↘	↘	↗	↘	↘	↘	↗	↘	↗	↘	↗	↘	↗			
Tasa de mortalidad ajustada por edad por trastornos mentales y del comportamiento	4,24	2,43	-	-	↗	↗	↘	-	-	-	-	↗	↘	↘	↘	↗			
Tasa de mortalidad ajustada por edad por agresiones (homicidios)	15,72	4,46	↘	↗	↘	↘	↗	↘	↗	↗	↘	↘	↗	↘	↗	↘			
Tasa de mortalidad específica por edad por malaria	0,00	0,00	-	-	-	-	-	-	-	-	-	-	-	-	-	-			
Tasa de mortalidad ajustada por edad por enfermedades transmisibles	26,94	19,13	↘	↗	↘	↗	↘	↘	↗	↘	↘	↗	↘	↗	↘	↗			
Tasa de mortalidad específica por exposición a fuerzas de la naturaleza	0,99	0,00	-	↗	↘	↗	↘	-	↗	↘	↘	-	↗	↘	-	-			

Fuente: DANE- SISPRO, MSPS

2.1.3 Mortalidad Materno – Infantil y en la niñez

La mortalidad materna o muerte materna o de mujeres gestantes es un término estadístico que describe la muerte de una mujer durante o poco después de un embarazo. La muerte materna es un indicador claro de injusticia social, inequidad de género y pobreza: el que un embarazo o parto desemboque en la muerte de la mujer refleja problemas estructurales, tanto de acceso como de atención a la salud. (OMS).

La mortalidad infantil es el indicador demográfico que señala el número de defunciones de niños en una población de cada mil nacimientos vivos registrados, durante el primer año de su vida. Aunque la

tasa de mortalidad infantil se mide sobre los niños menores de 1 año, también se mide en niños menores de 5 años. (Mortalidad en la niñez). La consideración del primer año de vida para establecer el indicador de la mortalidad infantil se debe a que el primer año de vida es el más crítico en la supervivencia del ser humano: cuando se sobrepasa el primer cumpleaños, las probabilidades de supervivencia aumentan drásticamente. Se trata de un indicador relacionado directamente con los niveles de pobreza y de calidad de la sanidad gratuita (a mayor pobreza o menor calidad sanitaria, mayor índice de mortalidad infantil) y constituye el objeto de uno de los 8 Objetivos del Milenio de las Naciones Unidas.

Causas específicas de mortalidad

El monitoreo y reducción de la mortalidad materna-infantil y en la niñez hace parte de los compromisos pactados en los Objetivos de Desarrollo del Milenio (ODM), por lo tanto, son parte importante del ASIS (Organización de Naciones Unidas, 2003),

Los eventos relacionados con la Salud materna, infantil y en la niñez, son un importante problema de salud pública tanto por la magnitud que alcanzan a nivel global, como por sus complicaciones y secuelas si no se realiza un diagnóstico y tratamiento oportuno, así como los años de vida perdidos y el fuerte impacto en la estructura social y familiar.

El análisis de la mortalidad infantil y en la niñez se utilizó la lista de los 16 grandes grupos que corresponde a ciertas enfermedades infecciosas y parasitarias; tumores (neoplasias); enfermedades de la sangre y de los órganos hematopoyéticos y ciertos trastornos que afectan el mecanismo de la inmunidad; enfermedades endocrinas, nutricionales y metabólicas; enfermedades del sistema nervioso; enfermedades del oído y de la apófisis mastoides; enfermedades del sistema circulatorio; enfermedades del sistema respiratorio; enfermedades del sistema digestivo; enfermedades del sistema genitourinario; ciertas afecciones originadas en el periodo perinatal; malformaciones congénitas, deformidades y anomalías cromosómicas; signos síntomas y hallazgos anormales clínicos y de laboratorio, no clasificados en otra parte; todas las demás enfermedades; causas externas de morbilidad y mortalidad; Síndrome Respiratorio Agudo Grave – SRAG.

El número de muertes en la infancia para Riosucio en 2005-2019 mostraron que para los menores de 1 año las afecciones del período perinatal, las malformaciones congénitas, las infecciones respiratorias agudas y causas externas de morbilidad y mortalidad fueron las principales causas de mortalidad alcanzando 172 muertes en el periodo, se observa que las causas infecciosas disminuyeron, en 2013 se presentó una mortalidad por desnutrición, pero se evidencia una disminución de los eventos por infecciones respiratorio para este grupo de edad.

Tabla 14. Número de muertes en la infancia y niñez grandes grupos por sexo en menores de 1 año general 2005- 2019

Causa de muerte según lista de tabulación para la mortalidad infantil y del niño	Total														
	2005	2006	2007	2008	2009	2010	2011	2012	2013	2014	2015	2016	2017	2018	2019
Ciertas enfermedades infecciosas y parasitarias	1	0	1	0	0	0	0	0	0	0	0	0	0	0	0
Tumores (neoplasias)	0	0			0			0			0	0	0	0	0
Enfermedades de la sangre y de los órganos hematopoyéticos	0			0			0	0		0			0	0	0
Enfermedades endocrinas, nutricionales y metabólicas	0	0	0	0	0	0	0	0	0		0	0	0	0	0
Enfermedades del sistema nervioso	0	0	0	1	0	1	0	0	0	0		0	0	0	0
Enfermedades del oído y de la apósis mastoides													0	0	0
Enfermedades del sistema circulatorio		0				0	0	0	0	0	0	0	0	0	0
Enfermedades del sistema respiratorio	1	1	1	1	1	1	0	1	1	1	1	1	0	1	1
Enfermedades del sistema digestivo	0	0	0	0		0	0		0			0	0	0	0
Enfermedades del sistema genitourinario		0	0	0		0	0						0	0	0
Ciertas afecciones originadas en el periodo perinatal	7	8	7	7	7	7	7	6	6	5	7	6	5	4	4
Malformaciones congénitas, deformidades y anomalías cromosómicas	3	4	4	3	3	4	3	4	3	2	3	2	2	2	1
Signos, síntomas y hallazgos anormales clínicos y de laboratorio	0	0	0	0	0	0	0		0	0			0	0	0
Todas las demás enfermedades													0	0	0
Causas externas de morbilidad y mortalidad	1	1	1	0	0	0	0	0	0	0	0	0	0	0	1

Fuente: SISPRO

Tabla 15. Número de muertes en la infancia y niñez grandes grupos por sexo en menores de 1 año hombres 2005- 2019

Causa de muerte según lista de tabulación para la mortalidad infantil y del niño	Hombres														
	2005	2006	2007	2008	2009	2010	2011	2012	2013	2014	2015	2016	2017	2018	2019
Ciertas enfermedades infecciosas y parasitarias	2	0	0	0	0		0	0		0	1	0	0	0	0
Tumores (neoplasias)		0			0						0		0	0	0
Enfermedades de la sangre y de los órganos hematopoyéticos	0			0				0		0			0	0	0
Enfermedades endocrinas, nutricionales y metabólicas	0		0	0	0	0	0	0	1			0	0	0	0
Enfermedades del sistema nervioso		0	0	1	0	0		0	1			0	0	0	0
Enfermedades del oído y de la apósis mastoides													0	0	0
Enfermedades del sistema circulatorio		0				0	1	0	0	0		0	0	0	0
Enfermedades del sistema respiratorio	1	1	0	2	1	1	0	1	1	0	1	1	1	1	0
Enfermedades del sistema digestivo		0	0			0	0		0			0	0	0	0
Enfermedades del sistema genitourinario		0	0	0		0	0						0	0	0
Ciertas afecciones originadas en el periodo perinatal	3	3	3	6	8	6	7	7	7	6	6	7	6	6	2
Malformaciones congénitas, deformidades y anomalías cromosómicas	3	3	4	3	3	5	3	4	3	3	3	2	3	2	1
Signos, síntomas y hallazgos anormales clínicos y de laboratorio	0		0	0	1	0	0		0	0			0	0	0
Todas las demás enfermedades													0	0	0
Causas externas de morbilidad y mortalidad	1	1	1	0	0	1	1	0	1	0	0	0	0	0	1

Fuente: SISPRO

En los hombres menores de 1 año en el periodo de tiempo evaluado se presentaron 184 muertes con casos por ciertas afecciones originadas en el periodo perinatal con un total de 100 casos, 2 en el año 2019; seguido 46 muertes en la infancia y niñez por malformaciones congénitas, deformidades y

anomalías cromosómicas y 11 casos por enfermedades del sistema respiratorio para el 2019 no se presentaron casos y causas externas de morbilidad y mortalidad 7 casos, 1 en el 2019.

Tabla 16. Tasas específicas 16 grandes grupos por sexo en menores de 1 año mujeres 2005-2019

Causa de muerte según lista de tabulación para la mortalidad infantil y del niño	Mujeres															
	2005	2006	2007	2008	2009	2010	2011	2012	2013	2014	2015	2016	2017	2018	2019	
Ciertas enfermedades infecciosas y parasitarias	0	0	1	1	1	0	0	1	0	0	0	0	0	0	0	
Tumores (neoplasias)	0							0				0	0	0	0	
Enfermedades de la sangre y de los órganos hematopoyéticos							0			0			0	0	0	
Enfermedades endocrinas, nutricionales y metabólicas	1	0	1	0			0	0			0		0	0	0	
Enfermedades del sistema nervioso	0	0	0	0		1	0		0	0			0	0	0	
Enfermedades del oído y de la apófisis mastoides													0	0	0	
Enfermedades del sistema circulatorio							0	0	0		0		0	0	0	
Enfermedades del sistema respiratorio	1	1	1	0	1	1	0	1	1	1	1	0	0	0	1	
Enfermedades del sistema digestivo	0		0	0		0			0			0	0	0	0	
Enfermedades del sistema genitourinario													0	0	0	
Ciertas afecciones originadas en el periodo perinatal	5	6	5	8	6	7	7	6	5	5	8	5	5	3	2	
Malformaciones congénitas, deformidades y anomalías cromosómicas	3	5	3	3	3	3	2	4	3	2	3	2	2	2	0	
Signos, síntomas y hallazgos anormales clínicos y de laboratorio		0		0	0	0	0			0			0	0	0	
Todas las demás enfermedades													0	0	0	
Causas externas de morbilidad y mortalidad	0	0	1	0	1	0	0		0		0		0	0	0	

Fuente: SISPRO

En las mujeres menores de un año se han presentado 152 muertes del periodo 2005 – 2019 la causa más presentada en por ciertas afecciones originadas en el periodo perinatal con 82 muertes, 2 en el año 2019, seguido de 39 malformaciones congénitas, deformidades y anomalías cromosómicas, enfermedades del sistema respiratorio con 10 muertes y 1 presentada en el 2019. Se evidencia además un control de ciertas enfermedades infecciosas y parasitarias sin presentar muerte por esta causa desde el 2013.

Tabla 17. Tasas específicas 16 grandes grupos general de 1 a 4 años 2005- 2019

Causa de muerte según lista de tabulación para la mortalidad infantil y del niño	Total															
	2005	2006	2007	2008	2009	2010	2011	2012	2013	2014	2015	2016	2017	2018	2019	
Ciertas enfermedades infecciosas y parasitarias	12	6	9	3	4	3	3	3	2	3			0	0	0	
Tumores (neoplasias)	3	4	7	6	9	9		5		3	3	5	5	6	0	
Enfermedades de la sangre y de los órganos hematopoyéticos	3		1		3		2		2				0	0	0	
Enfermedades endocrinas, nutricionales y metabólicas	1	4		3	1	2	3			3		5	3	2	0	
Enfermedades del sistema nervioso	3	3	7	1	6	8	3	3	8	5	9	3	2	0	0	
Enfermedades del oído y de la apófisis mastoides													0	0	0	
Enfermedades del sistema circulatorio	1	4	4	1	3	2		2	2				5	0	0	
Enfermedades del sistema respiratorio	10	9	6	6	7	5	5	6	5	6	3	2	3	2	0	
Enfermedades del sistema digestivo	3	1	3	6			2		2				2	0	0	
Enfermedades del sistema genitourinario			1			2							0	0	0	
Ciertas afecciones originadas en el periodo perinatal					3			2					0	0	0	
Malformaciones congénitas, deformidades y anomalías cromosómicas	10	6	10	9	7	3		3	8	6	5	3	8	5	0	
Signos, síntomas y hallazgos anormales clínicos y de laboratorio		1	4	3			2						0	0	0	
Todas las demás enfermedades	1						2	2				2	2	3	0	
Causas externas de morbilidad y mortalidad	23	21	16	16	10	15	6	3	8	11	6	8	10	10	0	

Fuente: SISPRO

De las 16 grandes causas las muertes en la infancia y niñez en menores de 1 a 4 años se presentaron un total en el periodo del 2005 al 2019 una total de muertes de 609 muertes, como primera causa esta las ciertas afecciones originadas en el periodo perinatal, seguido de malformaciones congénitas, deformidades y anomalías cromosómicas, enfermedades del sistema respiratorio, para el 2019 sin registro de muertes presentadas.

Tabla 18. Tasas específicas 16 grandes grupos en hombres de 1 a 4 años 2005- 2019

Causa de muerte según lista de tabulación para la mortalidad infantil y del niño	Hombres																
	2005	2006	2007	2008	2009	2010	2011	2012	2013	2014	2015	2016	2017	2018	2019	2019	
Ciertas enfermedades infecciosas y parasitarias	6	6	9	3	6	6	6	3	3	6	6	6	0	0	0	0	
Tumores (neoplasias)	3	3	9	6	12	15	3	3	9	6	6	6	9	6	0	0	
Enfermedades de la sangre y de los órganos hematopoyéticos	3				6		3						0	0	0	0	
Enfermedades endocrinas, nutricionales y metabólicas		6		3						3		3	6	0	0	0	
Enfermedades del sistema nervioso	3		12	3	3	3	3		3	6	12	6	3	0	0	0	
Enfermedades del oído y de la apófisis mastoides													0	0	0	0	
Enfermedades del sistema circulatorio		3	3			3							6	0	0	0	
Enfermedades del sistema respiratorio	11	9	9	6	9	3	9	3	3	6	3	3	6	3	0	0	
Enfermedades del sistema digestivo	6	3	6	9					3					0	0	0	
Enfermedades del sistema genitourinario														0	0	0	
Ciertas afecciones originadas en el periodo perinatal								3						0	0	0	
Malformaciones congénitas, deformidades y anomalías cromosómicas	14	3	12	6	6	3		3	15	6	6	6	9	3	0	0	
Signos, síntomas y hallazgos anormales clínicos y de laboratorio		3	6	3										0	0	0	
Todas las demás enfermedades							3						3	3	6	0	
Causas externas de morbilidad y mortalidad	31	28	20	20	6	18	3	3	12	12	9	3	6	9	0	0	

Fuente: DANE, SISPRO MSPS

En los hombres entre 1 y 4 años del municipio de Riosucio no se presentaron muertes, con descenso en las muertes por malformación congénita, deformidades y anomalías cromosómicas y por causa externas de morbilidad y mortalidad.

Tabla 19. Tasas específicas 16 grandes grupos en mujeres de 1 a 4 años 2005- 2019

Causa de muerte según lista de tabulación para la mortalidad infantil y del niño	Mujeres														
	2005	2006	2007	2008	2009	2010	2011	2012	2013	2014	2015	2016	2017	2018	2019
Ciertas enfermedades infecciosas y parasitarias	18	6	9	3	3			3						0	0
Tumores (neoplasias)	3	6	6	6	6	3		6				3	0	7	0
Enfermedades de la sangre y de los órganos hematopoyéticos	3		3						3					0	0
Enfermedades endocrinas, nutricionales y metabólicas	3	3		3	3	3	6			3		6	0	3	0
Enfermedades del sistema nervioso	3	6	3		9	12	3	6	13	3	6			0	0
Enfermedades del oído y de la apófisis mastoides															0
Enfermedades del sistema circulatorio	3	6	6	3	6			3	3				3	0	0
Enfermedades del sistema respiratorio	9	9	3	6	6	6		9	6	6	3			0	0
Enfermedades del sistema digestivo				3				3						3	0
Enfermedades del sistema genitourinario		3					3							0	0
Ciertas afecciones originadas en el periodo perinatal					6									0	0
Malformaciones congénitas, deformidades y anomalías cromosómicas	6	9	9	12	9	3		3		6	3		7	7	0
Signos, síntomas y hallazgos anormales clínicos y de laboratorio			3	3				3						0	0
Todas las demás enfermedades	3							3						0	0
Causas externas de morbilidad y mortalidad	15	12	12	12	15	12	9	3	3	10	3	13	13	10	0

Fuente: DANE, SISPRO MSPS

En las mujeres de 1 a 4 años en el periodo evaluado 2019 no se registraron muertes, con gran descenso en muertes por malformaciones congénitas, deformidades y anomalías cromosómicas y causas extremas de morbilidad y mortalidad.

Tabla 20. Tasas específicas 16 grandes grupos en generales menores de 5 años 2005- 2019

Causa de muerte según lista de tabulación para la mortalidad infantil y del niño	Total														
	2005	2006	2007	2008	2009	2010	2011	2012	2013	2014	2015	2016	2017	2018	2019
Ciertas enfermedades infecciosas y parasitarias	26	8	20	9	10	5	5	9	4	5	5	3	1	1	0
Tumores (neoplasias)	3	5	6	5	8	7		5	4	2	4	5	4	5	0
Enfermedades de la sangre y de los órganos hematopoyéticos	3		1	1	2		2	1	1	2				0	1
Enfermedades endocrinas, nutricionales y metabólicas	8	7	7	7	4	2	5	2	5	2	1	5	6	1	0
Enfermedades del sistema nervioso	5	8	9	9	6	13	4	4	12	6	8	4	4	3	0
Enfermedades del oído y de la apófisis mastoides															0
Enfermedades del sistema circulatorio	1	7	4	1	2	4	5	4	4	1	1	1	4	0	0
Enfermedades del sistema respiratorio	21	18	14	20	13	15	9	21	12	12	11	9	6	8	1
Enfermedades del sistema digestivo	5	5	5	6		2	4		4			4	1	0	0
Enfermedades del sistema genitourinario		4	1	1		2	1	1						0	0
Ciertas afecciones originadas en el periodo perinatal	117	118	101	104	37	88	91	85	77	64	88	74	64	48	4
Malformaciones congénitas, deformidades y anomalías cromosómicas	59	69	66	52	47	52	37	50	49	32	39	28	33	28	1
Signos, síntomas y hallazgos anormales clínicos y de laboratorio	1	4	5	6	5	5	4		1	4			3	0	0
Todas las demás enfermedades	1						1	1				1	3	3	0
Causas externas de morbilidad y mortalidad	29	27	24	19	14	17	11	4	11	10	8	6	8	12	1

Fuente: DANE, SISPRO MSPS

Durante el periodo evaluado de las 16 grandes causas las muertes en la niñez en menores de 5 años se presentan casos en ciertas enfermedades infecciosas y parasitarias, ciertas afecciones originadas en el periodo perinatal, malformaciones congénitas, deformidades y anomalías cromosómicas.

Tabla 21. Tasas específicas 16 grandes grupos en hombres menores de 5 años 2005- 2019

Causa de muerte según lista de tabulación para la mortalidad infantil y del niño	Hombres														
	2005	2006	2007	2008	2009	2010	2011	2012	2013	2014	2015	2016	2017	2018	2019
Ciertas enfermedades infecciosas y parasitarias	32	9	12	7	9	5	7	5	2	7	7	2	3	0	0
Tumores (neoplasias)	2	5	7	5	12	12		2	7	5	7	5	8	5	0
Enfermedades de la sangre y de los órganos hematopoyéticos	5			2	5		2	2		2			0	0	0
Enfermedades endocrinas, nutricionales y metabólicas	5	5	5	5	5	2	2	10				5	8	0	0
Enfermedades del sistema nervioso	2	5	14	14	5	7	2	2	12	5	10	7	5	5	0
Enfermedades del oído y de la apófisis mastoides														0	0
Enfermedades del sistema circulatorio		9	2			7	7	2	2	2		2	5	0	0
Enfermedades del sistema respiratorio	21	18	14	30	19	17	12	19	12	10	10	12	13	10	0
Enfermedades del sistema digestivo	5	9	7	7			5		5					0	0
Enfermedades del sistema genitourinario		5	2	2		2	2	2						0	0
Ciertas afecciones originadas en el periodo perinatal	146	143	125	95	108	85	93	91	94	71	74	84	70	66	2
Malformaciones congénitas, deformidades y anomalías cromosómicas	66	53	79	53	47	66	45	53	55	39	37	30	43	28	1
Signos, síntomas y hallazgos anormales clínicos y de laboratorio	2	2	7	7	7	5	2		2	2				0	0
Todas las demás enfermedades							2					2	3	5	0
Causas externas de morbilidad y mortalidad	41	37	28	23	9	21	12	5	17	12	10	2	5	10	1

Fuente: DANE, SISPRO MSPS

En los hombres entre 1 y 4 años del municipio de Riosucio se presentó 4 muertes, 2 por ciertas afecciones originadas en el periodo perinatal 1 de malformación congénita, deformidades y anomalías cromosómicas y 1 por causa externas de morbilidad y mortalidad

Tabla 22. Tasas específicas 16 grandes grupos en mujeres menores de 5 años 2005- 2019

Causa de muerte según lista de tabulación para la mortalidad infantil y del niño	Mujeres														
	2005	2006	2007	2008	2009	2010	2011	2012	2013	2014	2015	2016	2017	2018	2019
Ciertas enfermedades infecciosas y parasitarias	19	7	29	12	10	5	2	13	5	3	3	3	0	3	0
Tumores (neoplasias)	5	5	5	5	5	2		8				5	0	5	0
Enfermedades de la sangre y de los órganos hematopoyéticos	2		2				2		3	3			0	3	0
Enfermedades endocrinas, nutricionales y metabólicas	12	10	10	10	2	2	7	3		3	3	5	5	3	0
Enfermedades del sistema nervioso	7	12	5	5	7	20	5	5	13	8	5		3	0	0
Enfermedades del oído y de la apófisis mastoides														0	0
Enfermedades del sistema circulatorio	2	5	5	2	5		2	5	5		3		3	0	0
Enfermedades del sistema respiratorio	21	17	14	10	20	12	5	23	13	15	13	5	0	5	1
Enfermedades del sistema digestivo	5		2	5		2	2		3				3	0	0
Enfermedades del sistema genitourinario		2				2								0	0
Ciertas afecciones originadas en el periodo perinatal	86	33	77	114	86	92	30	78	58	56	103	62	58	29	2
Malformaciones congénitas, deformidades y anomalías cromosómicas	52	84	53	51	47	37	27	48	43	26	41	26	24	29	0
Signos, síntomas y hallazgos anormales clínicos y de laboratorio		5	2	5	2	5	5			5				5	0
Todas las demás enfermedades	2							3						3	0
Causas externas de morbilidad y mortalidad	17	17	19	15	20	12	10	3	5	8	5	10	11	13	0

Fuente: DANE, SISPRO MSPS

En las mujeres menores de 5 años en el periodo evaluado 2019 se registró 3 muertes perinatales 2 por ciertas afecciones originadas en el periodo perinatal, 1 enfermedad respiratoria, disminuyendo las ciertas enfermedades infecciosas y parasitarias.

Mortalidad infantil por subcausas

Ciertas enfermedades infecciosas y parasitarias.

En este grupo se describe y analiza la magnitud y tendencia de las tasas específicas de mortalidad infantil y niñez por ciertas enfermedades infecciosas y parasitarias en el municipio de Riosucio, se identifica que la subcausa que se presenta es diarrea y gastroenteritis de presunto origen infeccioso hasta el año 2011.

Tabla 23. Número de muertes en los ciclos vitales infantil y niñez por ciertas enfermedades infecciosas y parasitarias municipio de Riosucio, 2005 – 2019

Sub causa	Grupos de edad	Muertes 2005	Muertes 2006	Muertes 2007	Muertes 2008	Muertes 2009	Muertes 2010	Muertes 2011	Muertes 2012	Muertes 2013	Muertes 2014	Muertes 2015	Muertes 2016	Muertes 2017	Muertes 2018	Muertes 2019
Diarrea y gastroenteritis de presunto origen infeccioso (A09)	Menores de 5 años	2	0	0	0	1	1	1	0	0	0	0	0	0	0	0
	Entre 1 y 4 años	1	0	0	0	0	1	0	0	0	0	0	0	0	0	0
	Menores de 1 año	1	0	0	0	1		1	0	0	0	0	0	0	0	0
Otras enfermedades infecciosas intestinales (A00-A08)	Menores de 5 años	0	0	0	0	0	0	0	0	0	0	0	0	0	0	0
	Entre 1 y 4 años	0	0	0	0	0	0	0	0	0	0	0	0	0	0	0
	Menores de 1 año	0	0	0	0	0	0	0	0	0	0	0	0	0	0	0
Tuberculosis (A15-A19)	Menores de 5 años	1	0	0	0	0	0	0	0	0	0	0	0	0	0	0
	Entre 1 y 4 años	1	0	0	0	0	0	0	0	0	0	0	0	0	0	0
	Menores de 1 año	0	0	0	0	0	0	0	0	0	0	0	0	0	0	0
Tétanos (A33, A35)	Menores de 5 años	0	0	0	0	0	0	0	0	0	0	0	0	0	0	0
	Entre 1 y 4 años	0	0	0	0	0	0	0	0	0	0	0	0	0	0	0
	Menores de 1 año	0	0	0	0	0	0	0	0	0	0	0	0	0	0	0
Difteria (A36)	Menores de 5 años	0	0	0	0	0	0	0	0	0	0	0	0	0	0	0
	Entre 1 y 4 años	0	0	0	0	0	0	0	0	0	0	0	0	0	0	0
	Menores de 1 año	0	0	0	0	0	0	0	0	0	0	0	0	0	0	0
Tos ferina (A37)	Menores de 5 años	0	0	0	0	0	0	0	0	0	0	0	0	0	1	0
	Entre 1 y 4 años	0	0	0	0	0	0	0	0	0	0	0	0	0	0	0
	Menores de 1 año	0	0	0	0	0	0	0	0	0	0	0	0	0	1	0

Infección meningocócica (A39)	Menores de 5 años	0	0	0	0	0	0	0	0	0	0	0	0	0	0	0
	Entre 1 y 4 años	0	0	0	0	0	0	0	0	0	0	0	0	0	0	0
	Menores de 1 año	0	0	0	0	0	0	0	0	0	0	0	0	0	0	0
Septicemia (A40-A41)	Menores de 5 años	0	0	1	0	0	0	0	0	0	0	0	1	0	0	0
	Entre 1 y 4 años	0	0	0	0	0	0	0	0	0	0	0	0	0	0	0
	Menores de 1 año	0	0	1	0	0	0	0	0	0	0	0	1	0	0	0
Poliomielitis aguda (A80)	Menores de 5 años	0	0	0	0	0	0	0	0	0	0	0	0	0	0	0
	Entre 1 y 4 años	0	0	0	0	0	0	0	0	0	0	0	0	0	0	0
	Menores de 1 año	0	0	0	0	0	0	0	0	0	0	0	0	0	0	0
Sarampión (B05)	Menores de 5 años	0	0	0	0	0	0	0	0	0	0	0	0	0	0	0
	Entre 1 y 4 años	0	0	0	0	0	0	0	0	0	0	0	0	0	0	0
	Menores de 1 año	0	0	0	0	0	0	0	0	0	0	0	0	0	0	0
Enfermedad por virus de la inmunodeficiencia humana (VIH) (B20-B24)	Menores de 5 años	0	0	0	0	0	0	0	0	0	0	0	0	0	0	0
	Entre 1 y 4 años	0	0	0	0	0	0	0	0	0	0	0	0	0	0	0
	Menores de 1 año	0	0	0	0	0	0	0	0	0	0	0	0	0	0	0
Otras enfermedades virales (A81-B04, B06-B19, B25-B34)	Menores de 5 años	0	0	0	0	0	0	0	0	0	0	0	0	0	0	0
	Entre 1 y 4 años	0	0	0	0	0	0	0	0	0	0	0	0	0	0	0
	Menores de 1 año	0	0	0	0	0	0	0	0	0	0	0	0	0	0	0
Paludismo (B50-B54)	Menores de 5 años	0	0	0	0	0	0	0	0	0	0	0	0	0	0	0
	Entre 1 y 4 años	0	0	0	0	0	0	0	0	0	0	0	0	0	0	0
	Menores de 1 año	0	0	0	0	0	0	0	0	0	0	0	0	0	0	0
Resto de ciertas enfermedades infecciosas y parasitarias (A20-A32, A38, A42-A79, B35-B49, B55-B94, B99)	Menores de 5 años	0	1	0	0	0	0	0	0	0	0	0	0	0	0	0
	Entre 1 y 4 años	0	1	0	0	0	0	0	0	0	0	0	0	0	0	0
	Menores de 1 año	0	0	0	0	0	0	0	0	0	0	0	0	0	0	0

Fuente: DANE – SISPRO – MSPSO

Tumores y neoplasias.

En este grupo se describe y analiza la magnitud y tendencia de las tasas específicas de mortalidad infantil y niñez por tumores en el municipio de Riosucio, se identifica que la subcausa que se presenta es resto de tumores malignos con 1 caso en menor de sexo masculino en el año 2016.; un solo caso de muerte en menor de 1 años por leucemia en el año 2018.

Tabla 24. Número de muertes en los ciclos vitales infantil y niñez por ciertas enfermedades infecciosas y parasitarias municipio de Riosucio, 2005 – 2019

Sub causa	Grupos de edad	Muertes 2005	Muertes 2006	Muertes 2007	Muertes 2008	Muertes 2009	Muertes 2010	Muertes 2011	Muertes 2012	Muertes 2013	Muertes 2014	Muertes 2015	Muertes 2016	Muertes 2017	Muertes 2018	Muertes 2019
Leucemia (C91-C95)	Menores de 5 años	0	0	0	0	0	0	0	0	0	0	0	0	0	1	0
	Entre 1 y 4 años	0	0	0	0	0	0	0	0	0	0	0	0	0	1	0
	Menores de 1 año	0	0	0	0	0	0	0	0	0	0	0	0	0	0	0
Resto de tumores malignos (C00-C90, C96-C97)	Menores de 5 años	0	0	1	0	0	0	0	0	0	0	0	0	0	0	0
	Entre 1 y 4 años	0	0	1	0	0	0	0	0	0	0	0	0	0	0	0
	Menores de 1 año	0	0	0	0	0	0	0	0	0	0	0	0	0	0	0
Resto de tumores (D00-D48)	Menores de 5 años	0	0	0	1	0	0	0	0	0	0	0	1	0	0	0
	Entre 1 y 4 años	0	0	0	1	0	0	0	0	0	0	0	1	0	0	0
	Menores de 1 año	0	0	0	0	0	0	0	0	0	0	0	0	0	0	0

Fuente: DANE – SISPRO – MSPS0

Enfermedades de la sangre y tejidos hematopoyéticos.

En este grupo se describe y analiza la magnitud y tendencia de las tasas específicas de mortalidad infantil y niñez por enfermedades de la sangre y tejidos hematopoyéticos en el municipio de Riosucio, se identifica que la subcausa que se presenta son anemias para el año 2011 un caso.

Tabla 25. Número de muertes en los ciclos vitales infantil y niñez por Enfermedades de la sangre y tejidos hematopoyéticos municipio de Riosucio, 2005 – 2019

Sub causa	Grupos de edad	Muertes 2005	Muertes 2006	Muertes 2007	Muertes 2008	Muertes 2009	Muertes 2010	Muertes 2011	Muertes 2012	Muertes 2013	Muertes 2014	Muertes 2015	Muertes 2016	Muertes 2017	Muertes 2018	Muertes 2019
Anemias (D50-D64)	Menores de 5 años	0	0	0	0	0	0	1	0	0	0	0	0	0	0	0
	Entre 1 y 4 años	0	0	0	0	0	0	0	0	0	0	0	0	0	0	0
	Menores de 1 año	0	0	0	0	0	0	1	0	0	0	0	0	0	0	0

Resto de enfermedades de la sangre y de los órganos hematopoyéticos, y ciertos trastornos que afectan el mecanismo de la inmunidad (D65-D89)	Menores de 5 años	0	0	0	0	0	0	0	0	0	0	0	0	0	0	0
	Entre 1 y 4 años	0	0	0	0	0	0	0	0	0	0	0	0	0	0	0
	Menores de 1 año	0	0	0	0	0	0	0	0	0	0	0	0	0	0	0

Fuente: DANE – SISPRO – MSPS0

Enfermedades endocrinas metabólicas y nutricionales.

En este grupo se describe y analiza la magnitud y tendencia de las tasas específicas de mortalidad infantil y niñez por Enfermedades endocrinas metabólicas y nutricionales en el municipio de Riosucio, se identifica que la subcausa que se presenta por deficiencias nutricionales para el año 2017 un caso.

Durante el año 2018 no se presentaron defunciones o muertes por alguna de las subcausas de las enfermedades endocrinas metabólicas y nutricionales.

Tabla 26. Tasa de mortalidad en los ciclos vitales infantil y niñez por Enfermedades endocrinas metabólicas y nutricionales municipio de Riosucio, 2005 – 2019

Sub causa	Grupos de edad	Muertes 2005	Muertes 2006	Muertes 2007	Muertes 2008	Muertes 2009	Muertes 2010	Muertes 2011	Muertes 2012	Muertes 2013	Muertes 2014	Muertes 2015	Muertes 2016	Muertes 2017	Muertes 2018	Muertes 2019
		Desnutrición y otras deficiencias nutricionales (E40-E64)	Menores de 5 años	0	1	0	1	1	0	0	0	1	0	0	0	1
Entre 1 y 4 años	0		0	0	0	1	0	0	0	0	0	0	0	0	0	0
Menores de 1 año			1		1					1				1		
Resto de enfermedades endocrinas, nutricionales y metabólicas (E00-E34, E65-E88)	Menores de 5 años	0	0	1	0	0	0	1	0	0	0	0	0	0	0	0
	Entre 1 y 4 años	0	0	0	0	0	0	1	0	0	0	0	0	0	0	0
	Menores de 1 año	0	0	1	0	0	0	0	0	0	0	0	0	0	0	0

Fuente: DANE – SISPRO – MSPS

Enfermedades del Sistema Nervioso.

En este grupo se describe y analiza la magnitud y tendencia de las tasas específicas de mortalidad infantil y niñez por Enfermedades del sistema nervioso en el municipio de Riosucio, se identifica que la subcausa que se presenta una muerte por meningitis en un menor de 1 años en el 2010, el resto de

enfermedades del sistema nervioso se presentaron una muerte en los años 2013 y 2015 entre los años de 1 a 4 y 2014 y 2016 en menores de 1 años.

Tabla 27. Tasa de mortalidad en los ciclos vitales infantil y niñez por enfermedades del sistema nervioso municipio de Riosucio, 2005 – 2019

Sub causa	Grupos de edad	Muertes 2005	Muertes 2006	Muertes 2007	Muertes 2008	Muertes 2009	Muertes 2010	Muertes 2011	Muertes 2012	Muertes 2013	Muertes 2014	Muertes 2015	Muertes 2016	Muertes 2017	Muertes 2018	Muertes 2019
		Meningitis (G00-G03)	Menores de 5 años	0	0	0	0	0	1	0	0	0	0	0	0	0
Entre 1 y 4 años	0		0	0	0	0	0	0	0	0	0	0	0	0	0	0
Menores de 1 año	0		0	0	0	0	1	0	0	0	0	0	0	0	0	0
Resto de enfermedades del sistema nervioso (G04-G98)	Menores de 5 años	0	0	0	0	0	0	0	0	1	1	2	0	0	0	0
	Entre 1 y 4 años	0	0	0	0	0	0	0	0	1	0	1	0	0	0	0
	Menores de 1 año	0	0	0	0	0	0	0	0	0	1	1	0	0	0	0

Fuente: DANE – SISPRO – MSPS0

Enfermedades del sistema circulatorio

Para la subcausa de enfermedades del sistema circulatorio se presentaron casos en menores entre las edades de 1 y 4 años para los años 2006,2009 con un total de 3 casos reportados, para el año 2016 se presentó un caso en un menor de 1 año de edad.

Tabla 28. Tasa de mortalidad en los ciclos vitales infantil y niñez por enfermedades del sistema circulatorio municipio de Riosucio, 2005 – 2019

Sub causa	Grupos de edad	Muertes 2005	Muertes 2006	Muertes 2007	Muertes 2008	Muertes 2009	Muertes 2010	Muertes 2011	Muertes 2012	Muertes 2013	Muertes 2014	Muertes 2015	Muertes 2016	Muertes 2017	Muertes 2018	Muertes 2019
		Enfermedades del sistema circulatorio	Menores de 5 años	0	2	0	0	1	0	0	0	0	0	0	1	0
Entre 1 y 4 años	0		1	0	0	1	0	0	0	0	0	0	0	0	0	0
Menores de 1 año	0		1	0	0	0	0	0	0	0	0	0	1	0	0	0

Fuente: DANE – SISPRO – MSPS0

Enfermedades del Sistema Respiratorio

En cuanto a las enfermedades del sistema Respiratorio se han registrado 5 muertes entre los 1 y 4 años y 8 en menores de 1 año; otras enfermedades respiratorias agudas 1 muerte en menor de 1 año al igual que el resto de las enfermedades del sistema respiratorio en el municipio.

Tabla 29. Tasa de mortalidad en los ciclos vitales infantil y niñez por enfermedades del sistema respiratorio municipio de Riosucio, 2005 – 2019

Sub causa	Grupos de edad	Muertes 2005	Muertes 2006	Muertes 2007	Muertes 2008	Muertes 2009	Muertes 2010	Muertes 2011	Muertes 2012	Muertes 2013	Muertes 2014	Muertes 2015	Muertes 2016	Muertes 2017	Muertes 2018	Muertes 2019
Neumonía (J12-J18)	Menores de 5 años	1	1	0	1	3	2	1	1	2	1	0	0	0	0	0
	Entre 1 y 4 años	1	0	0	0	2	1	0	0	0	1	0	0	0	0	0
	Menores de 1 año	0	1	0	1	1	1	1	1	2	0	0	0	0	0	0
Otras infecciones respiratorias agudas (J00-J11, J20-J22)	Menores de 5 años	0	0	1	0	0	0	0	0	0	0	0	0	0	0	1
	Entre 1 y 4 años	0	0	0	0	0	0	0	0	0	0	0	0	0	0	0
	Menores de 1 año	0	0	1	0	0	0	0	0	0	0	0	0	0	0	1
Resto de enfermedades del sistema respiratorio (J30-J98)	Menores de 5 años	0	0	0	0	0	0	0	0	1	0	0	0	0	0	0
	Entre 1 y 4 años	0	0	0	0	0	0	0	0	0	0	0	0	0	0	0
	Menores de 1 año	0	0	0	0	0	0	0	0	1	0	0	0	0	0	0

Fuente: DANE – SISPRO – MSPS0

Enfermedades del Sistema Digestivo

En cuanto a las enfermedades del sistema digestivo se registran eventos hasta el año 2011 en un menor de 1 año de edad y 2 muertes en menores de 1 a 4 años en los años 2005 y 2006.

Tabla 30. Tasa de mortalidad en los ciclos vitales infantil y niñez por enfermedades del sistema digestivo municipio de Riosucio, 2005 – 2019

Sub causa	Grupos de edad	Muertes 2005	Muertes 2006	Muertes 2007	Muertes 2008	Muertes 2009	Muertes 2010	Muertes 2011	Muertes 2012	Muertes 2013	Muertes 2014	Muertes 2015	Muertes 2016	Muertes 2017	Muertes 2018	Muertes 2019
		Enfermedades del sistema digestivo	Menores de 5 años	1	1	0	0	0	0	2	0	0	0	0	0	0
Entre 1 y 4 años	1		1	0	0	0	0	1	0	0	0	0	0	0	0	0
Menores de 1 año	0		0	0	0	0	0	1	0	0	0	0	0	0	0	0

Fuente: DANE – SISPRO – MSPSO

Ciertas afecciones del periodo perinatal.

Las afecciones originadas en el periodo perinatal han sido las principales causas de defunciones en menores de 1 año en el municipio Riosucio, Se describirá a continuación el número de defunciones por año y la principal causa de muertes relacionadas con afecciones originadas en el período perinatal en el año donde se presentó más mortalidad perinatal. En el año 2006 se presentaron 3 casos, 1 caso de Feto y recién nacido afectado por factores maternos y por compleciones del embarazo, del trabajo de parto y del parto, Trastornos relacionados con la duración de la gestación y el crecimiento fetal y Otras afecciones respiratorias del recién nacido.

Por trastornos relacionados con la duración de la gestación y el crecimiento fetal, se presentaron casos en el año 2007, 2 casos en total. Para la subcausa de hipoxia intrauterina y asfixia al nacimiento se presentaron 4 casos, 1 respectivamente en los años 2010,2011,2012 y 2016.

En cuanto a la dificultad respiratoria en el recién nacido se han presentado 15 en eventos en el periodo comprendido entre 2005 y 2017. Mostrando el mayor número de casos en 2007 y con casos desde el año 2014 hasta el 2017. La subcausa de neumonía congénita presenta 1 casos en 2017, y la subcausa del resto de las afecciones del periodo perinatal presentan 3 casos para el año 2017, y 14 casos desde el año 2005 al 2017.

En el 2018

9 se presentó una muerte por las causas de Feto y recién nacido afectado por factores maternos y por compleciones del embarazo, una por hipoxia intrauterina y asfixia al nacimiento y dos en otras afecciones del recién nacido, en menores de un año.

Tabla 31. Tasa de mortalidad en los ciclos vitales infantil y niñez por ciertas afecciones en el periodo perinatal. municipio de Riosucio, 2005– 2019.

Sub causa	Grupos de edad	Muertes 2005	Muertes 2006	Muertes 2007	Muertes 2008	Muertes 2009	Muertes 2010	Muertes 2011	Muertes 2012	Muertes 2013	Muertes 2014	Muertes 2015	Muertes 2016	Muertes 2017	Muertes 2018	Muertes 2019
Feto y recién nacido afectado por factores maternos y por complicaciones del embarazo, del trabajo de parto y del parto (P00-P04)	Menores de 5 años	1	1	0	0	2	0	0	1	0	0	0	0	0	1	1
	Entre 1 y 4 años	0	0	0	0	0	0	0	0	0	0	0	0	0	0	0
	Menores de 1 año	1	1	0	0	2	0	0	1	0	0	0	0	0	1	1
Trastornos relacionados con la duración de la gestación y el crecimiento fetal (P05-P08)	Menores de 5 años	0	1	2	0	0	0	0	0	0	0	0	0	0	0	0
	Entre 1 y 4 años	0	0	0	0	0	0	0	0	0	0	0	0	0	0	0
	Menores de 1 año	0	1	2	0	0	0	0	0	0	0	0	0	0	0	0
Traumatismo del nacimiento (P10-P15)	Menores de 5 años															
	Entre 1 y 4 años															
	Menores de 1 año															
Hipoxia intrauterina y asfixia del nacimiento (P20-P21)	Menores de 5 años	0	0	0	0	0	1	1	1	0	0	0	1	0	0	1
	Entre 1 y 4 años	0	0	0	0	0	0	0	0	0	0	0	0	0	0	0
	Menores de 1 año	0	0	0	0	0	1	1	1	0	0	0	1	0	0	1
Dificultad respiratoria del recién nacido (P22)	Menores de 5 años	2	0	4	1	0	1	2	1	0	2	0	1	1	0	0
	Entre 1 y 4 años	0	0	0	0	0	0	0	0	0	0	0	0	0	0	0
	Menores de 1 año	2	0	4	1	0	1	0	1	0	2	0	1	1	0	0
Neumonía congénita (P23)	Menores de 5 años	0	0	0	0	0	0	0	0	0	0	0	0	0	0	0
	Entre 1 y 4 años	0	0	0	0	0	0	0	0	0	0	0	0	0	0	0
	Menores de 1 año	0	0	0	0	0	0	0	0	0	0	0	0	1	0	0
Otras afecciones respiratorias del recién nacido (P24-P28)	Menores de 5 años	0	1	1	1	1	0	1	0	1	1	0	1	2	1	2
	Entre 1 y 4 años	0	0	0	0	0	0	0	0	0	0	0	0	0	0	0
	Menores de 1 año	0	1	1	1	1	0	1	0	1	1	0	1	2	1	2
Sepsis bacteriana del recién nacido (P36)	Menores de 5 años	1	0	0	0	0	1	0	2	1	0	0	0	0	0	0
	Entre 1 y 4 años	0	0	0	0	0	0	0	0	0	0	0	0	0	0	0
	Menores de 1 año	1	0	0	0	0	1	0	2	1	0	0	0	0	0	0
Onfalitis del recién nacido con o sin hemorragia leve (P38)	Menores de 5 años	0	0	0	0	0	0	0	0	0	0	0	0	0	0	0
	Entre 1 y 4 años	0	0	0	0	0	0	0	0	0	0	0	0	0	0	0
	Menores de 1 año	0	0	0	0	0	0	0	0	0	0	0	0	0	0	0

Trastornos hemorrágicos y hematológicos del feto y del recién nacido (P50-P61)	Menores de 5 años	0	0	0	0	1		0	0	0	0	1	0	0	0	0
	Entre 1 y 4 años					1						0				
	Menores de 1 año	0	0	0	0	0	0	0	0	0	0	0	1	0	0	0
Resto de afecciones perinatales (P29, P35, P37, P39, P70-P96)	Menores de 5 años	0	0	1	0	1	3	0	2	1	0	1	2	3	0	0
	Entre 1 y 4 años	0	0	0	0	0	0	0	0	0	0	0	0	0	0	0
	Menores de 1 año	0	0	1	0	1	3	0	2	1	0	1	2	3	0	0

Fuente: DANE – SISPRO – MSPSO

Malformaciones congénitas, deformidades y anomalías cromosómicas

La tabla siguiente muestra las tasas específicas de mortalidad por malformaciones congénitas y anomalías cromosómicas, donde se aprecia que las malformaciones congénitas del corazón produjeron las muertes por esta gran causa en los años 2006,2007,2008,2010,2011,2013,2014,2016 y 2017. La subcausa hidrocefalo congénito presenta 3 casos, 2 en el año 2008 y uno en 2012. La otra subcausa de malformaciones congénitas del corazón presenta 16 casos en total para los años 2007,2008,2010,2011,2012,2013,2014,2016, 2017,2018.

En el 2019 se presentó una muerte por causa de otras malformaciones congénitas.

Tabla 32. Tasa de mortalidad en los ciclos vitales infantil y niñez por Malformaciones congénitas, deformidades y anomalías cromosómicas municipio de Riosucio, 2005 – 2018

Sub causa	Grupos de edad	Muertes 2005	Muertes 2006	Muertes 2007	Muertes 2008	Muertes 2009	Muertes 2010	Muertes 2011	Muertes 2012	Muertes 2013	Muertes 2014	Muertes 2015	Muertes 2016	Muertes 2017	Muertes 2018	Muertes 2019
Hidrocefalo congénito y espina bífida (Q03,Q05)	Menores de 5 años	0	0	0	8	0	0	0	1	0	0	0	0	0	0	0
	Entre 1 y 4 años	0	0	0	0	0	0	0	0	0	0	0	0	0	0	0
	Menores de 1 año	0	0	0	8	0	0	0	1	0	0	0	0	0	0	0
Otras malformaciones congénitas del sistema nervioso (Q00-Q02, Q04, Q06-Q07)	Menores de 5 años	0	0	0	0	2	1	0	1	1	1	0	0	0	0	0
	Entre 1 y 4 años	0	0	0	0	1	0	0	0	0	0	0	0	0	0	0
	Menores de 1 año	0	0	0	0	1	1	0	1	1	1	0	0	0	0	0
Malformaciones congénitas del corazón (Q20-Q24)	Menores de 5 años	1	2	3	1	0	2	3	1	1	1	0	1	1	0	1
	Entre 1 y 4 años	0	0	1		0	0	0	0	0	0	0	0	0	0	0
	Menores de 1 año	1	2	2	1	0	2	0	1	1	1	0	1	1	0	1

Otras malformaciones congénitas del sistema circulatorio (Q25-Q28)	Menores de 5 años	0	0	0	0	0	0	0	0	0	1	0	0	0	0
	Entre 1 y 4 años	0	0	0	0	0	0	0	0	0	0	0	0	0	0
	Menores de 1 año	0	0	0	0	0	0	0	0	0	1	0	0	0	0
Síndrome de Down y otras anomalías cromosómicas (Q90-Q99) ¹	Menores de 5 años	0	0	0	0	1	0	0	0	0	0	0	0	0	0
	Entre 1 y 4 años	0	0	0	0	0	0	0	0	0	0	0	0	0	0
	Menores de 1 año	0	0	0	0	1	0	0	0	0	0	0	0	0	0
Otras malformaciones congénitas (Q30-Q89)	Menores de 5 años	1	0	1	0	0	2	0	0	0	1	0	0	0	2
	Entre 1 y 4 años	0	0	0	0	0	0	0	0	0	0	0	0	0	0
	Menores de 1 año	1	0	1	0	0	2	0	0	0	1	0	0	0	2

Fuente: DANE – SISPRO – MSPS0

Causas externas de mortalidad y morbilidad

Para esta subcausa de causas externas de mortalidad y morbilidad se tienen registros de muertes por accidentes de transporte en el año 2008, 3 casos de muertes por ahogamiento accidental 2010, 2015 y 2018. Otros accidentes que obstruyen la respiración un caso en 2016, para el 2019 se presentó un ahogamiento y sumersión accidentales en menor de un año.

Tabla 33. Tasa de mortalidad en los ciclos vitales infantil y niñez por causas externas municipio de Riosucio, 2005 – 2019

Sub causa	Grupos de edad	Muertes 2005	Muertes 2006	Muertes 2007	Muertes 2008	Muertes 2009	Muertes 2010	Muertes 2011	Muertes 2012	Muertes 2013	Muertes 2014	Muertes 2015	Muertes 2016	Muertes 2017	Muertes 2018	Muertes 2019
		Accidentes de transporte (V01-V99)	Menores de 5 años	0	0	1	0	0	0	0	0	0	0	0	0	0
	Entre 1 y 4 años	0	0	0	0	0	0	0	0	0	0	0	0	0	0	0
	Menores de 1 año	0	0	1	0	0	0	0	0	0	0	0	0	0	0	0
Ahogamiento y sumersión accidentales (W65-W74)	Menores de 5 años	0	0	0	0	0	1	0	0	0	0	1	0	0	1	1
	Entre 1 y 4 años	0	0	0	0	0	1	0	0	0	0	0	0	0	0	0
	Menores de 1 año	0	0	0	0	0	0	0	0	0	0	1	0	0	1	1
Otros accidentes que obstruyen la respiración (W75-W84)	Menores de 5 años	0	0	0	0	0	0	0	0	0	0	0	1	0	0	0
	Entre 1 y 4 años	0	0	0	0	0	0	0	0	0	0	0	0	0	0	0

Exposición al humo, fuego y llamas (X00-X09)	Menores de 1 año	0	0	0	0	0	0	0	0	0	0	0	0	1	0	0	0
	Menores de 5 años	0	0	0	0	0	0	0	0	0	0	0	0	0	0	0	0
	Entre 1 y 4 años	0	0	0	0	0	0	0	0	0	0	0	0	0	0	0	0
	Menores de 1 año	0	0	0	0	0	0	0	0	0	0	0	0	0	0	0	0
Envenenamiento accidental por, y exposición a sustancias nocivas (X85-Y09)	Menores de 5 años	0	0	0	0	0	0	0	0	0	0	0	0	0	0	0	0
	Entre 1 y 4 años	0	0	0	0	0	0	0	0	0	0	0	0	0	0	0	0
	Menores de 1 año	0	0	0	0	0	0	0	0	0	0	0	0	0	0	0	0
Todas las demás causas externas (W00-W64, W85-W99, X10-X39, X50-X84, Y10-Y89)	Menores de 5 años	0	0	0	1	0	1	1	0	0	0	0	0	0	0	0	0
	Entre 1 y 4 años	0	0	0	0	0	0	0	0	0	0	0	0	0	0	0	0
	Menores de 1 año	0	0	0	1	0	1	1	0	0	0	0	0	0	0	0	0

2.1.4 Mortalidad relacionada con Salud Mental

En el periodo epidemiológico 2005 al 2019 se presentaron muertes por el evento de interés en salud pública, como salud mental de municipio 33 muertes, presentándose como principal causa 24 muertes por epilepsia, en mayor proporción los hombres, como segunda causa trastornos mentales y del comportamiento con 7 muertes presentadas en su mayoría por mujeres en menor sin mayor diferencia, y como tercera causa y ultima se presentaron 2 muertes por trastornos mentales y del comportamiento debidos al uso de sustancias psicoactivas en hombres

Figura. 29 Mortalidad relacionada con salud mental, Riosucio 2005 al 2019

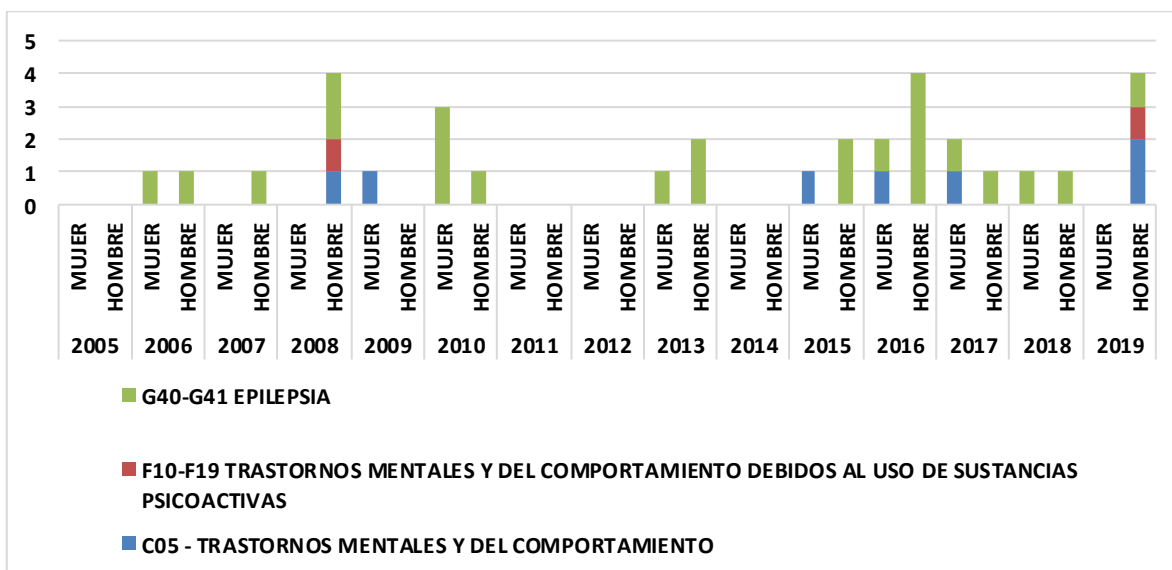

Fuente: DANE – SISPRO – MSPS

2.1.5 Mortalidad por COVID

En el municipio de Riosucio Caldas se presentaron hasta el 3 noviembre del año 2020, 10 defunciones por Sars COVID-19, de los cuales se presentaron 2 muertes en el Hospital Departamental San Juan de Dios y 8 en la ciudad de Manizales, de los cuales solo una defunción en una persona de 28 años el resto de defunciones fueron mayores de 50 años y género masculino, mientras que en el departamento se presentaron un total de defunciones 324 la mayoría de ellas en el sexo masculino, 2 muertes en población infantil y el resto en mayores de 54 años en adelante.

Tabla 34. Pirámide poblacional de la mortalidad por CoVID - 19. Riosucio - Caldas, Año 2020

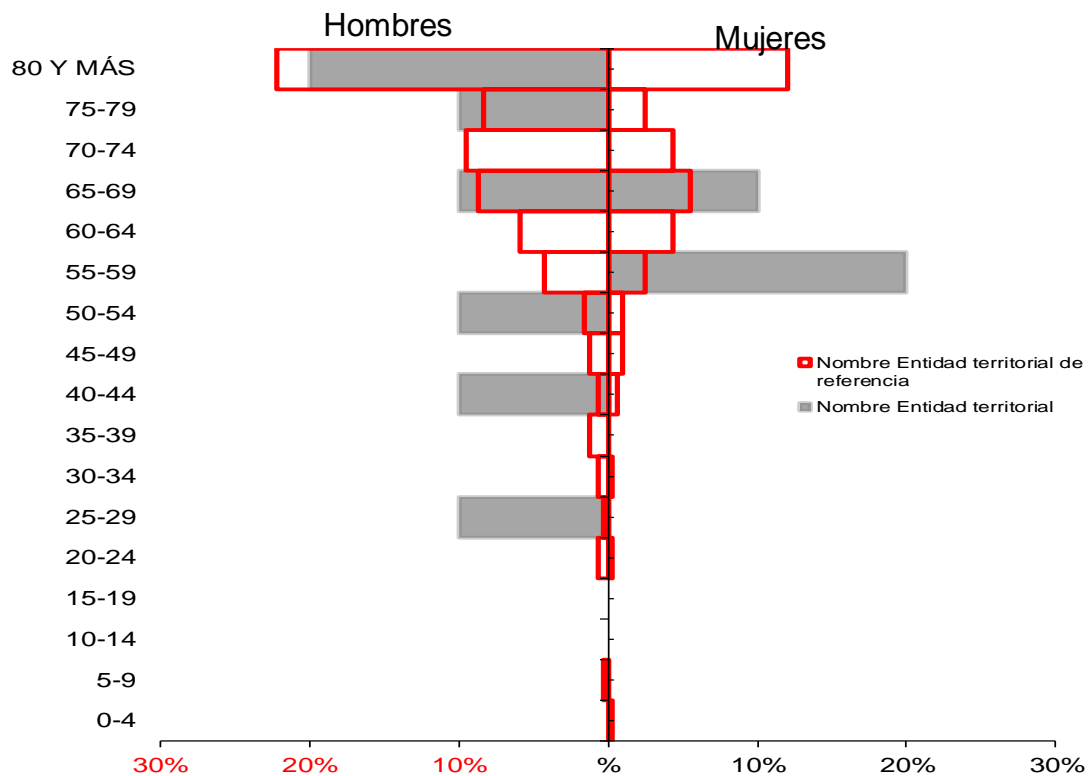

Número de casos confirmados de CoVID - 19 con estado vital muerto según RUAF ND por antecedente reportado - Cubo SegCovid 3 de noviembre de 2020.

Tabla 35. Guía conceptual y metodológica para la construcción del ASIS en las Entidades territoriales - Mortalidad - Comorbilidades COVID - 19, Año 2020 - 2021

Riosucio	Tipo de Comorbilidad	Total Comorbilidad Municipio		Caldas	Tipo de Comorbilidad	Total Comorbilidad DPTO		Concentración Municipio
		Año	Proporción			Año	Proporción	Año
Riosucio	Asma		0,00%	Caldas	Asma	78	0,08%	0,0%
	Cáncer		0,00%		Cáncer	7	0,01%	0,0%
	Diabetes	2	12,50%		Diabetes	58	0,06%	3,4%
	EPOC	2	12,50%		EPOC	74	0,07%	2,7%
	ERC	1	6,25%		ERC	49	0,05%	2,0%
	Enfermedad Cardiopulmonar		0,00%		Enfermedad Cardiopulmonar		0,00%	#¡DIVO!
	Hipertensión	4	25,00%		Hipertensión	144	0,14%	2,8%
	Sobrepeso y Obesidad		0,00%		Sobrepeso y Obesidad	35	0,03%	0,0%
	Desnutrición		0,00%		Desnutrición		0,00%	#¡DIVO!
	VIH		0,00%		VIH		0,00%	#¡DIVO!
	Mayor de 59	1	6,25%		Mayor de 59	217	0,22%	0,5%
	Comorbilidades (al menos una)	6	37,50%		Comorbilidades (al menos una)	203	0,20%	3,0%
	Total	16	100,00%		Total	100.081	100,00%	0,0%

Número de casos confirmados de CoVID - 19 con estado vital muerto según RUAUF ND por antecedente reportado - Cubo SegCovid 3 de noviembre de 2020.

En el 2020 frente a la mortalidad y comorbilidad del municipio se presentó más muertes en usuarios con más de una comorbilidad e hipertensión arterial, mientras que el departamento se presentó más muertes en paciente con comorbilidades seguido de pacientes mayores de 59 años, seguido de hipertensión, asma y EPOC.

Para el año 2021 con se evidenciaron varios picos especialmente en el primer semestre, no se evidencia mortalidad en población infantil, en los quinquenios de 50 a 54 – 60 a 64 años superan la mortalidad el departamento, la población con mayor mortalidad es la de 80 y más años y se presentó mayor mortalidad en el sexo masculino, con similitud al departamento.

Tabla 36. Pirámide poblacional mortalidad por CoVID - 19. Municipio - Departamento, Año 2021

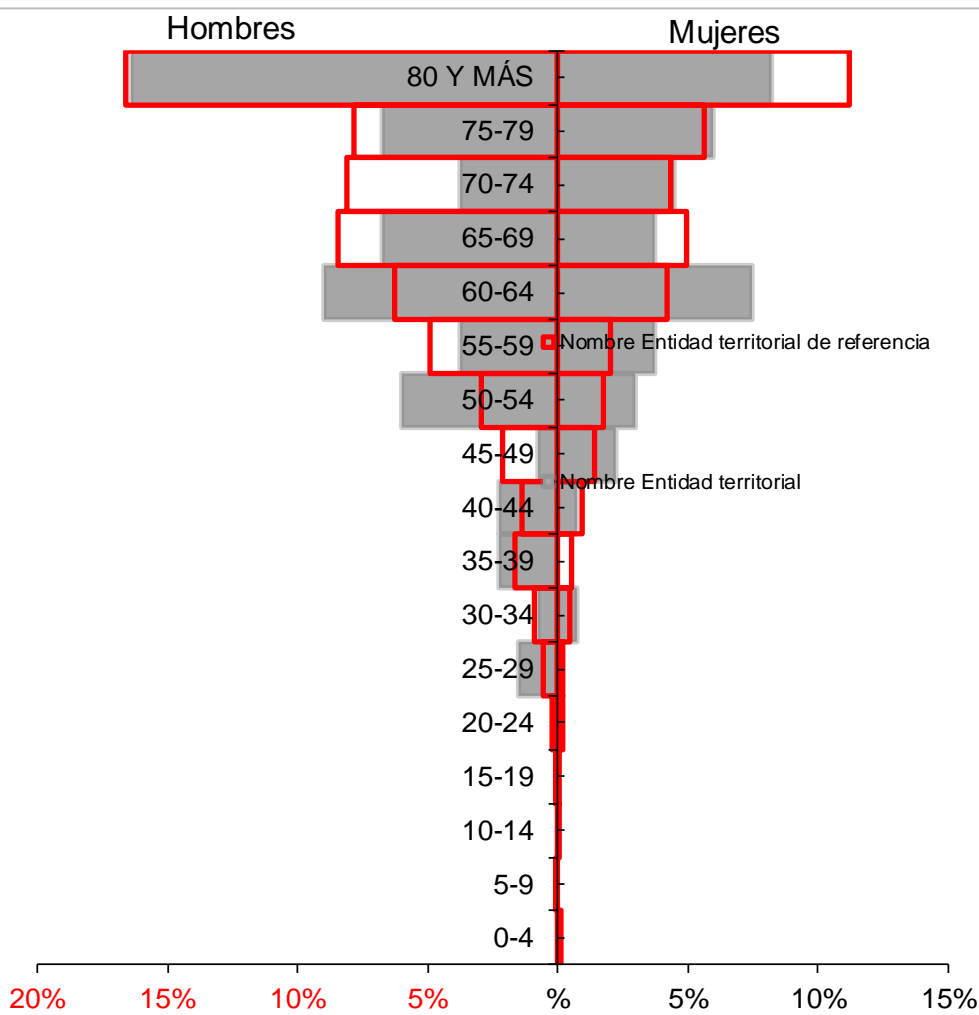

Número de casos confirmados de CoVID - 19 con estado vital muerto según RUAF ND- Cubo SegCovid, 9 de septiembre de 2021.

Tabla 37. Guía conceptual y metodológica para la construcción del ASIS en las Entidades territoriales - Mortalidad - Comorbilidades COVID - 19, Año 2021

Riosucio	Tipo de Comorbilidad	Total Comorbilidad Municipio		Caldas	Tipo de Comorbilidad	Total Comorbilidad DPTO		Concentración Municipio
		Año	Proporción			Año	Proporción	Año
Riosucio	Artritis		0%	Caldas	Artritis	40	1%	0,0%
	Asma		0%		Asma	79	1%	0,0%
	Cáncer	1	0%		Cáncer	59	1%	1,7%
	Comorbilidades (al menos una)	61	28%		Comorbilidades (al menos una)	1.578	25%	3,9%
	Diabetes	16	7%		Diabetes	434	7%	3,7%
	Enfermedades Huérfanas	1	0%		Enfermedades Huérfanas	4	0%	25,0%
	EPOC	8	4%		EPOC	505	8%	1,6%
	ERC	9	4%		ERC	351	6%	2,6%
	Hipertensión	47	21%		Hipertensión	1.127	18%	4,2%
	Sobrepeso y Obesidad	6	3%		Sobrepeso y Obesidad	345	5%	1,7%
	Terapia Reemplazo Renal	6	3%		Terapia Reemplazo Renal	63	1%	9,5%
	VIH		0%		VIH	12	0%	0,0%
	Mayor de 59	64	29%		Mayor de 59	1.774	28%	3,6%
	Total	219	100%		Total	6.371	100%	3,4%

Número de casos confirmados de CoVID - 19 con estado vital muerto según RUAF ND- Cubo SegCovid, 9 de septiembre de 2021.

La mortalidad por comorbilidades más presentadas frente al CoVID 19 encontramos asociados a que los pacientes tenían más de una comorbilidad con 61 muertes, seguido de mayores de 57 años con 64 muertes y 47 con antecedentes de hipertensión, frente al departamento con mayor mortalidad en pacientes con más de una comorbilidad con 1578, seguido de 1127 con usuarios con antecedentes por hipertensión, seguido de 505 por EPOC.

Tabla 38. Guía conceptual y metodológica para la construcción del ASIS en las Entidades Territoriales - ámbito de atención de las mortalidades por COVID - 19, Año 2021

MUNICIPIO	Ámbito de atención de la mortalidad	Total de muertes según ámbito		DEPARTAMENTO	Ámbito de atención de la mortalidad	Total de muertes según ámbito de atención		Concentración de muertes según ámbito de atención - DPTO
		Año 2021	Proporción			Año 2021	Proporción	Año 2021
MUNICIPIO	Consulta Externa	0	0%	DEPARTAMENTO	Consulta Externa	0	0%	#j DIV/0!
	Cuidado Intensivo	22	14%		Cuidado Intensivo	713	19%	3,1%
	Cuidado Intermedio	1	1%		Cuidado Intermedio	241	6%	0,4%
	Domiciliaria	0	0%		Domiciliaria	0	0%	#j DIV/0!
	Hospitalización	8	5%		Hospitalización	573	15%	1,4%
	No Reportado	125	80%		No Reportado	2243	58%	5,6%
	Otro	0	0%		Otro	1	0%	0,0%
	Urgencias	0	0%		Urgencias	66	2%	0,0%
Total	156	100%	Total	3837	100%	4,1%		

Número de casos confirmados de CoVID - 19 con estado vital muerto según RUAF ND- Cubo SegCovid, 9 de septiembre de 2021.

En el ámbito de atención de la mortalidad por CoVID del municipio tenemos con 122 no reportan y 22 de cuidados intensivos, seguido de 8 en hospitalización, comparado con el departamento el ámbito de atención de la mortalidad, no reporta 2243, seguido de unidad de cuidados intensivos con 713 e intermedios con 241, en hospitalización con 573 muertes esto para una concentración de muertes del 4.1%.

2.1.6 Análisis desigualdad en la mortalidad materno – infantil y en la niñez

El análisis de la mortalidad Materno infantil y en la niñez requiere especial atención y un trato diferente debido a que las causas de su ocurrencia divergen ampliamente de las causas que aquejan a la población general.

El análisis de la mortalidad Materno infantil y en la niñez contempla la interpretación de 5 indicadores básicos que hacen parte de los objetivos del desarrollo del Milenio ellos son: la razón de mortalidad materna, tasa de mortalidad neonatal, tasa de mortalidad infantil, tasa de mortalidad en la niñez, tasa de mortalidad por EDA, tasa de mortalidad por IRA y tasa de mortalidad por desnutrición crónica en los menores de cinco años de edad.

Para ello se utilizó la estrategia de semaforización y la comparación con un territorio de referencia como el departamento de caldas que para el Municipio de Riosucio.

En la tabla de semaforización se puede observar el comportamiento de dichos indicadores frente a la situación del departamento en la cual podemos concluir que los indicadores de tasa de mortalidad en la niñez se encuentran en Amarillo lo que quiere decir que no hay diferencias estadísticamente significativas entre el valor que toma el indicador en el municipio y el departamento. Pero que requiere un trabajo arduo para la prevención de este tipo de eventos.

Por otra parte si se analizan indicadores como la tasa de mortalidad neonatal y la tasa de mortalidad infantil encontramos que estas presentan un comportamiento por encima del indicador del departamento lo que lo hace una prioridad de intervención ya que durante los últimos años las mortalidades neonatales e infantiles iniciaron una tendencia de aumento en ciertos de territorios del municipio debido a esa gran brecha que aún se encuentra en territorios como el resguardo indígena de San Lorenzo por sus factores de riesgo predisponentes pues cuenta con alto número de determinantes que condicionan la ocurrencia de dichos eventos

Para evitar la clasificación erróneamente de las entidades territoriales, se utilizará la estimación de los intervalos de confianza al 95%, para identificar aquellos indicadores que se encuentran en peor o mejor situación con respecto a la unidad de referencia y la correspondiente semaforización.

Amarillo: Cuando la diferencia relativa es uno o el intervalo de confianza 95% atraviesa el uno, indica que no hay diferencias estadísticamente significativas entre el valor que toma el indicador en la región o departamento y el indicador nacional.

Rojo: Cuando la diferencia relativa es mayor de uno y el intervalo de confianza 95% no atraviesa el uno, indica que el indicador es significativamente más alto en la región o departamento comparado con el indicador nacional.

Verde: Cuando la diferencia relativa es menor de uno y el intervalo de confianza 95% no atraviesa el uno, indica que el indicador es significativamente más bajo en la región o departamento comparado con el indicador nacional. También aparecerá graficado con flechas el comportamiento de cada indicador a partir del año 2006 hasta el año 2019.

En el municipio de Riosucio durante el periodo de tiempo evaluado no se han presentado muertes maternas, situación que evidencia la necesidad de seguir analizando e interviniendo aquellos determinantes que dan lugar a la morbilidad materna extrema que permita seguir monitoreando la atención adecuada de las mujeres gestantes y puérperas, teniendo en cuenta que por su población indígena está más predispuesta.

Para el año 2018 no se presenta muertes para los indicadores trazadores de la mortalidad infantil por IRA, mortalidad por EDA en menor de 5 años y mortalidad por desnutrición en menor de 5 años. En cuanto a los indicadores de mortalidad neonatal, mortalidad infantil en el periodo de tiempo evaluado presenta un comportamiento que tiende al aumento y presenta una diferencia relativa estadísticamente significativa que ubica al municipio en peor situación frente al valor que toma el indicador departamental.

Se presenta para el 2019 una semaforización en color amarillo para las tasas de mortalidad neonatal, tasa de mortalidad infantil y mortalidad en la niñez con unos porcentajes de 5.88, 11.76, y 13.73, mientras que la mortalidad por IRA en menores de 5 años se encuentra en rojo lo que nos indica que el municipio supera la mortalidad del departamento por este indicador con un 24.8 frente a 3.12. Esto pone estos indicadores como una prioridad para trabajar en su disminución, teniendo en cuenta que las poblaciones del municipio por su característica indígena, y su condición de vida presentan altos factores de riesgo para la ocurrencia de estos eventos.

Identificación de prioridades identificadas por mortalidad materno infantil.

Tabla 39. SemafORIZACIÓN y tendencia de la mortalidad materno – infantil y niñez, municipio de Riosucio, 2019.

Causa de muerte	Caldas	Riosucio	Comportamiento																
			2006	2007	2008	2009	2010	2011	2012	2013	2014	2015	2016	2017	2018	2019			
Razón de mortalidad materna	12,29	0,00	-	-	↑	↑	↓	↑	↓	-	-	-	-	-	-	-	-		
Tasa de mortalidad neonatal	7,13	5,88	↓	↑	↓	↑	↑	↓	↑	↓	↑	↓	↑	↑	↓	↑			
Tasa de mortalidad infantil	11,19	11,76	↑	↑	↓	↑	↑	↓	↑	↓	↓	↓	↑	↑	↓	↑			
Tasa de mortalidad en la niñez	13,64	13,73	↑	↑	↓	↑	↑	↓	↓	↓	↓	↓	↑	↓	↓	↑			
Tasa de mortalidad por IRA en menores de cinco años	3,12	24,80	↑	↓	↓	↑	↓	↓	↓	↑	↓	↓	-	-	-	↑			
Tasa de mortalidad por EDA en menores de cinco años	1,56	0,00	↓	-	-	↑	↓	↑	↓	-	-	-	-	-	-	-			
Tasa de mortalidad por desnutrición en menores de cinco años	0,00	0,00	↑	↓	↑	↓	↓	-	-	↑	↓	-	-	↑	↓	-			

Fuente: SISPRO

Mortalidad materna

En el Municipio de Riosucio en el año 2009 se presentaron dos casos de mortalidad materna, y en el 2011 se presentó un nuevo caso de muerte materna indirecta, desde entonces no se presentan nuevos casos, pero con un solo caso la razón de mortalidad materna sobrepasa la del Departamento como en 2011 que fue de 163,9 muertes maternas por 100.000NV mucho más alta que la del Departamento de Caldas. Desde el año 2010 hasta el año 2019 no se presentan casos, se observa tendencia al descenso en el departamento y del municipio.

Figura 28. Razón de mortalidad materna, municipio de Riosucio 2005 -2019

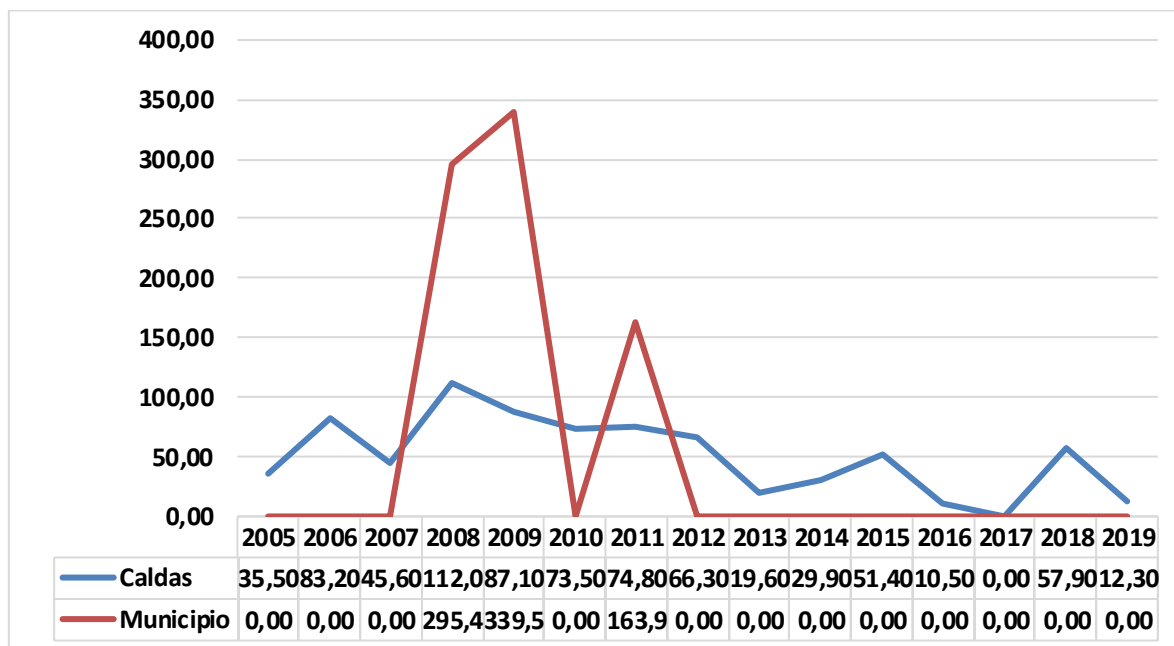

Fuente: SISPRO

Mortalidad Neonatal

La tasa de mortalidad neonatal permaneció más alta para el Municipio de Riosucio que para el Departamento de Caldas, durante el período 2005-2019. Sin embargo, en el año 2015 fue considerablemente menor que la del Departamento y se redujo en una tercera parte con respecto al año 2012. En el año 2016 La tendencia para el Municipio de Riosucio es de aumento superando el departamento con una tasa del 12.8, lo que convierte este indicador en una prioridad para el trabajo intersectorial que incluya prácticas de maternidad segura teniendo en cuenta las particularidades de cada territorio. Cabe resaltar que uno de los territorios donde se presentan en mayor número de muertes en periodo perinatal se encuentran en zonas rurales muy dispersas del resguardo indígena de San Lorenzo en comunidades como Lomitas, San Jerónimo.

Una tasa con una tendencia descendente que para el 2018 y 2019 con un porcentaje 5,88, frente a la del departamento que es del 7.10.

Figura 29. Tasa de mortalidad neonatal, municipio de Riosucio 2005-2019

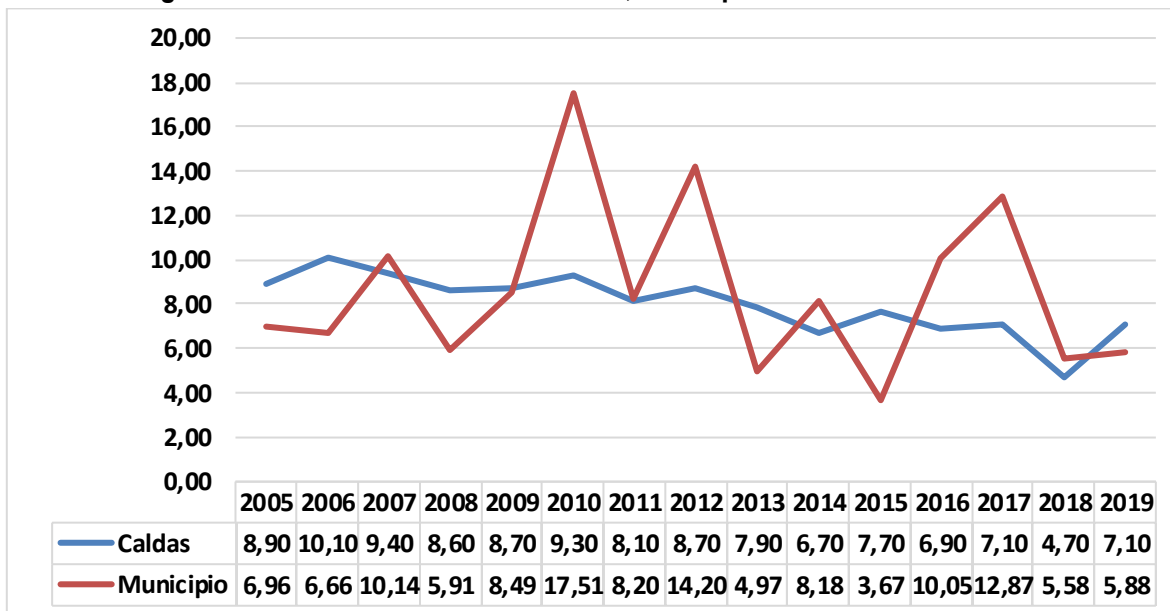

Fuente: DANE, INS, SISPRO

Mortalidad Infantil

La tasa de mortalidad infantil es un indicador universal tanto de condiciones de vida como de calidad de los servicios de salud. Históricamente el Municipio de Riosucio presentó tasas más altas que las del Departamento, como se puede apreciar en la Figura 30. Para Riosucio el año 2013 presentó una tasa de mortalidad infantil de 14,90 lo que nos indica que por cada 1000 nacidos vivos fallecieron 15 niños menos de un año, para el año en 2010 fallecieron 25 infantes y en 2011 y 2012, 18 menores fallecidos por cada 1000 nacidos vivos, el indicador estuvo más aumentado en el quinquenio que el del departamento, Por otra parte, se observa que para el año 2015 tuvo un descenso en la tasa 3.67 por cada 1000 nacidos vivos estado muy por debajo que la del departamento, pero sin embargo, para los dos años siguientes dicha tasa continuó sobrepasando la meta a nivel departamental.

Para el 2019 el municipio supera al departamento con un porcentaje 11.76 frente a la del departamento con un 11.18.

Figura 30. Tasa de mortalidad infantil, municipio de Riosucio 2005-2019

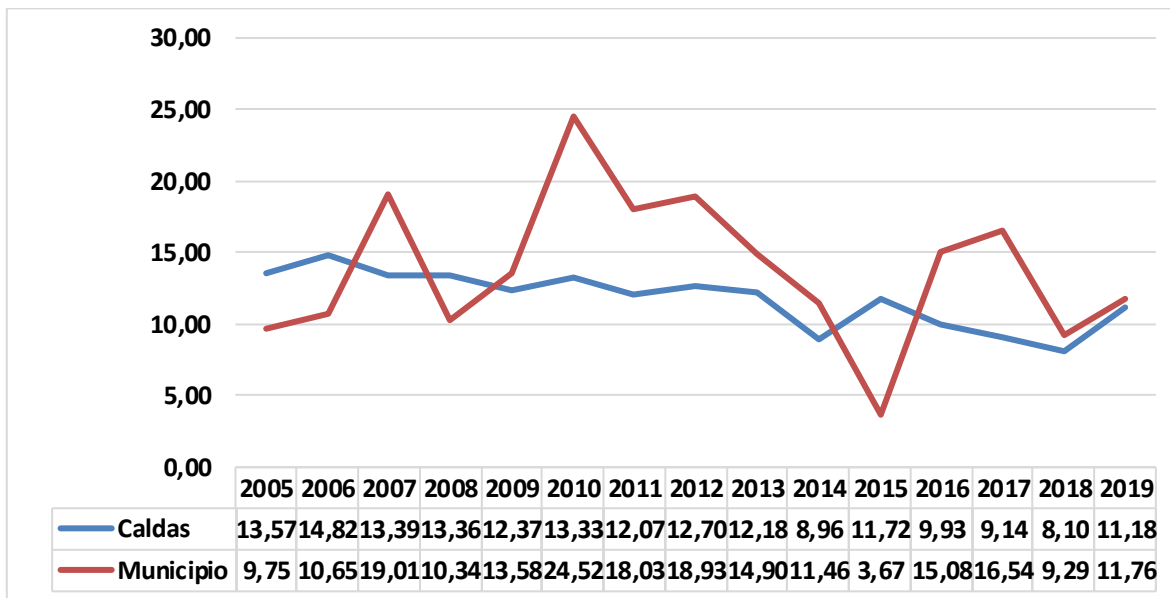

Fuente: MSPS, DANE, INS, SISPRO

Mortalidad en la Niñez

La tasa de mortalidad en menores de 5 años ($14,93 \times 1000 \text{NV}$) permaneció más alta para el municipio de Riosucio que para el Departamento desde el período 2009-2014, con el pico más alto en el año 2010 con una tasa de 29.7 por cada 1000 NV con tendencia a mantenerse, durante el año 2015 se observó una disminución de dicha tasa de un 7.34 por caso de 1000 NV, que para el año 2017 se tiene una tasa 16.54 que supera la del departamento a pesar de mostrar una disminución frente al comportamiento del año anterior.

En cuanto al año 2019 se presenta un porcentaje de 13.73 mayor al departamento de Caldas el cual presento un porcentaje de 13,64.

Figura 31. Tasa de mortalidad en la niñez, municipio de Riosucio, 2005- 2019

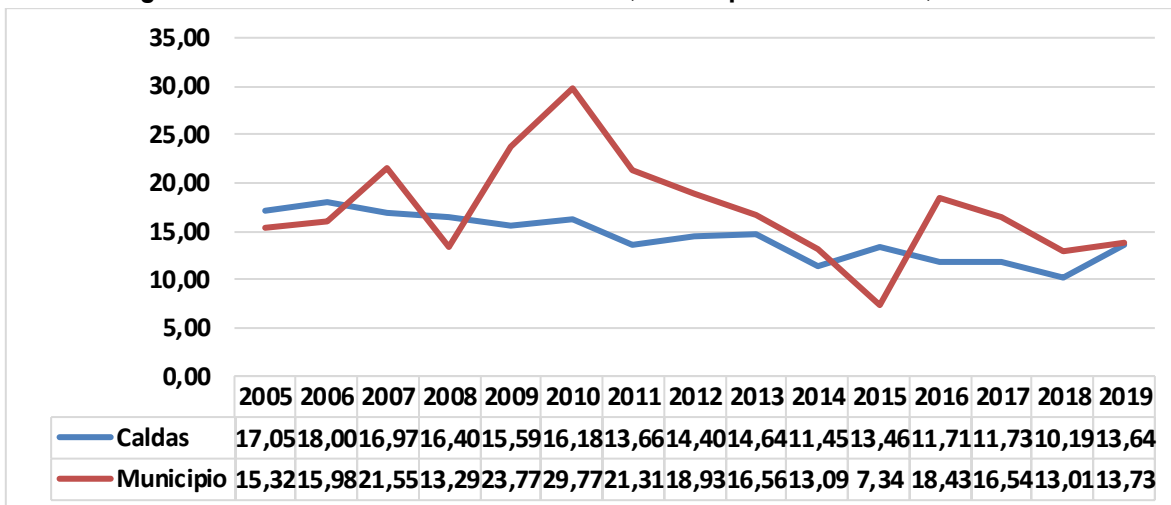

Fuente: MSPS, DANE, INS, SISPRO

Mortalidad por Enfermedad Diarreica Aguda –EDA

La tasa de mortalidad por EDA en el periodo 2005 al 2019 se evidencia tres picos en los años 2005, con una tasa del 39.9, 2009 con 19.81 y 2011 con 19.83, no se han presentado casos desde el 2012 al 2019, lo explicado posiblemente por la incorporación de la vacunación con rotavirus y la aplicación del AIEPI comunitario, sabemos bien que la falta de saneamiento y la falta de agua potable y exposición de los alimentos y agua contaminada con el agente causante de tal enfermedad, en Riosucio contamos con comunidades muy dispersas donde no hay acueducto y adecuado manejo de las fuentes de agua, Por lo que debemos seguir fortaleciendo las actividades educativas con agentes de salud especialmente en el ámbito comunitario, llevar educación a las comunidades más dispersas sobre el manejo fuentes de agua, así como el tratamiento y almacenamiento seguro del agua en los hogares, además de continuar con intervenciones sanitarias tales como la inmunización contra el rotavirus.

Figura 32. Tasa de mortalidad por EDA, municipio de Riosucio, 2005- 2019

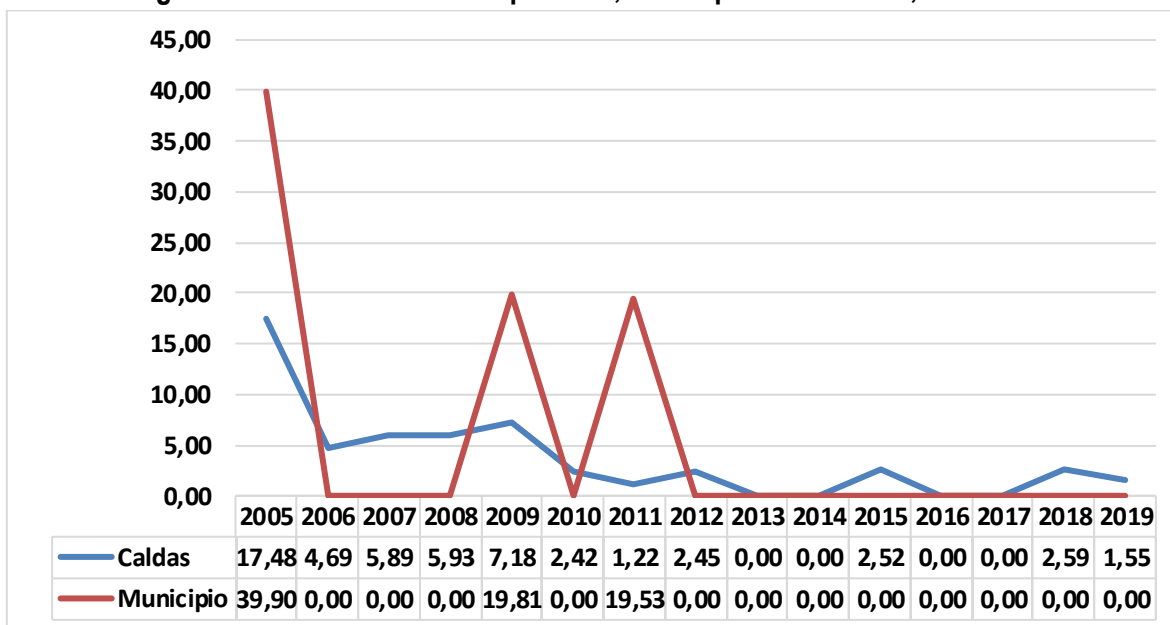

Fuente: MSPS, DANE, INS

Mortalidad por Infección Respiratoria Aguda – IRA

El Municipio de Riosucio presentó tasas más altas que las del Departamento de Caldas durante el período 2005-2015 y aunque venía con tendencia al descenso, en el año 2013 la tasa duplicó la de los años anteriores, lo cual indica que la mortalidad por IRA en menores de 5 años es un problema de salud pública para el Municipio de Riosucio, en el Departamento permaneció estable. Al hacer el estudio de casos de estas muertes se encuentra qué condiciones como la dificultad para el acceso a un servicio de salud de manera oportuna por la distancia geográfica y el difícil acceso de transporte; otras circunstancias como el descuido de los padres o de recomendaciones por el cuerpo médico sobre signos de alarma, fueron otras causas. Esto implica que se debe mejorar la atención primaria en comunidades lejanas, ofrecer un servicio extramural más exequibles para la comunidad.

Desde el 2015 al 2018 se tiene una tendencia estable para el municipio con cero casos, pero para el 2019 se evidencia nuevamente un ascenso por encima del departamento con una tasa del 20.8 frente al 3.11.

Figura 33. Tasa de mortalidad por IRA, municipio de Riosucio 2005-2019

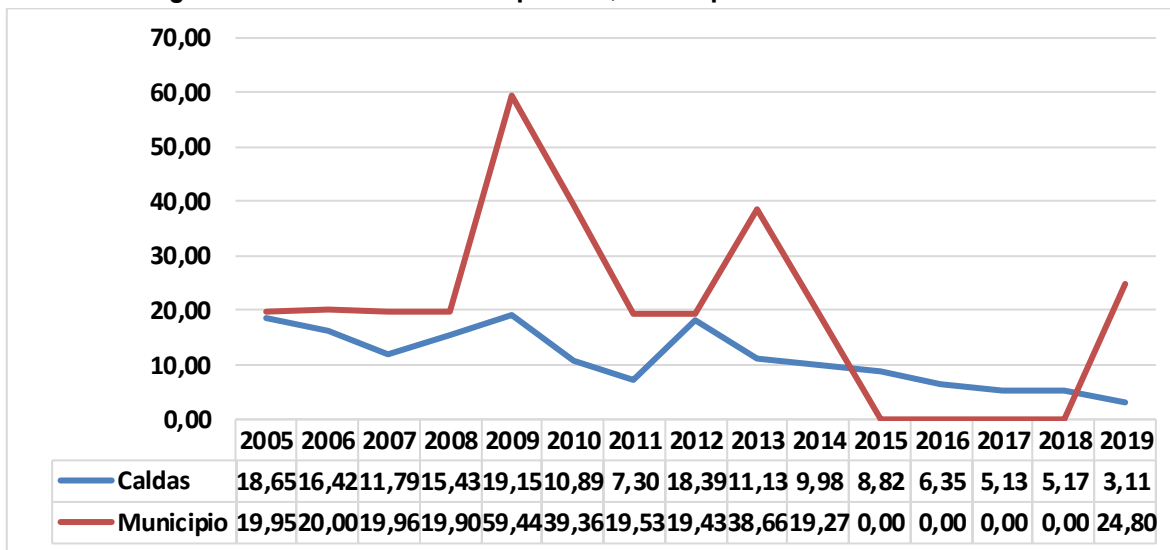

Fuente: MSPS, DANE

Mortalidad por desnutrición crónica

La desnutrición crónica es una grave afectación que refleja las condiciones de vida de la población infantil, en Riosucio que cuenta con población indígena, en su mayoría del área rural y con condiciones culturales diversas la desnutrición no es ajena a los padecimientos de los menores, en los años 2011 y 2012 no hubo mortalidad por esta causa. En 2013 un caso asociado a problemas de trastorno del metabolismo que ocasionó que apareciera una tasa más alta para el municipio que para el departamento.

Se presenta una tendencia fluctuante para el municipio en comparación a la tendencia más estable para el departamento; en el municipio durante el 2016 no se presentan casos, en el 2017 se presentan un porcentaje de 19.13 muy por encima del departamento y en el año 2018 se presenta un porcentaje de 0.00 casos tanto para el municipio como para el departamento de Caldas que se mantiene en el 2019.

Figura 34. Tasa de mortalidad por desnutrición, municipio de Riosucio, 2005-2019

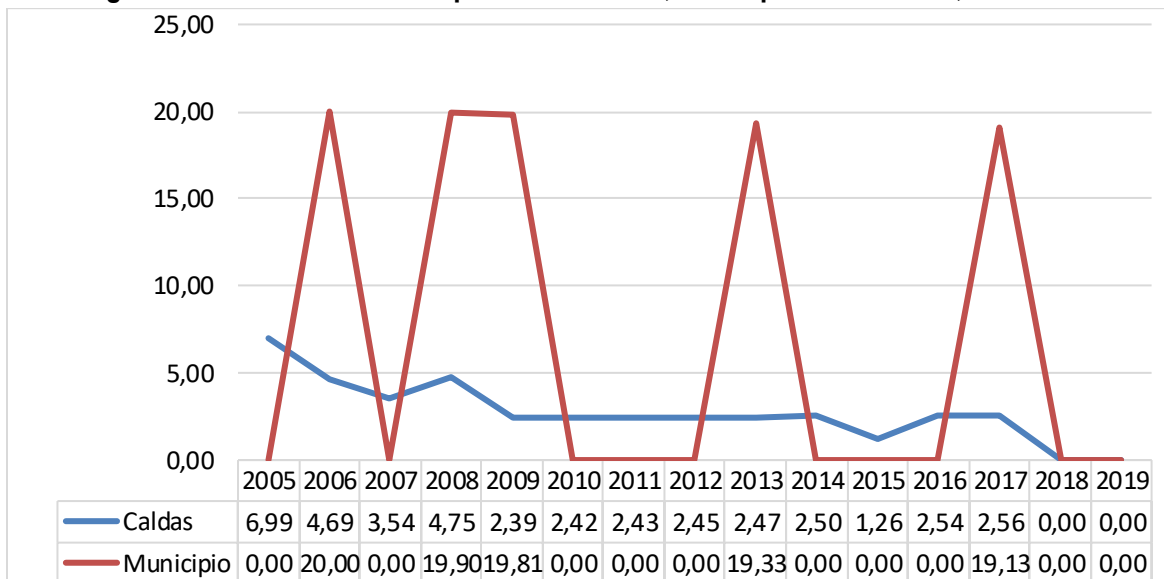

Fuente: SISPRO, MINSALUD 2005-2019

Determinantes Estructurales de la mortalidad materna y neonatal

La mortalidad materna y neonatal presentan un grave problema de salud pública en los países en desarrollo, sus causas, en su mayoría, son evitables y se ha considerado como la máxima expresión de injusticia social, dado que en los países de menor desarrollo económico existen las cifras más altas de muertes maternas; son las mujeres pobres las que tienen mayor riesgo de morir por el embarazo, parto y puerperio y los neonatos.

El municipio de Riosucio no es ajeno a tal evento; realizando análisis a la mortalidad materna por área se evidencia que en el municipio se presentaron dos casos de muerte materna en el 2009 con área de residencia en centro poblado y área rural dispersa, en el 2011 con un caso de muerte también con lugar de residencia en centro poblado, no se han presentado casos en el casco urbano, lo podría ser un factor contributivo ya que el desplazamiento para la atención en salud factor contributivo para que asistan a tiempo ante un signos de alarma, también se encuentra el agravante socioeconómico y cultural pues las muertes maternas han sido presentadas en la población indígena.

Figura 35. Mortalidad materna por área y etnia, Riosucio 2009 al 2019

Tasa de mortalidad materna por Área

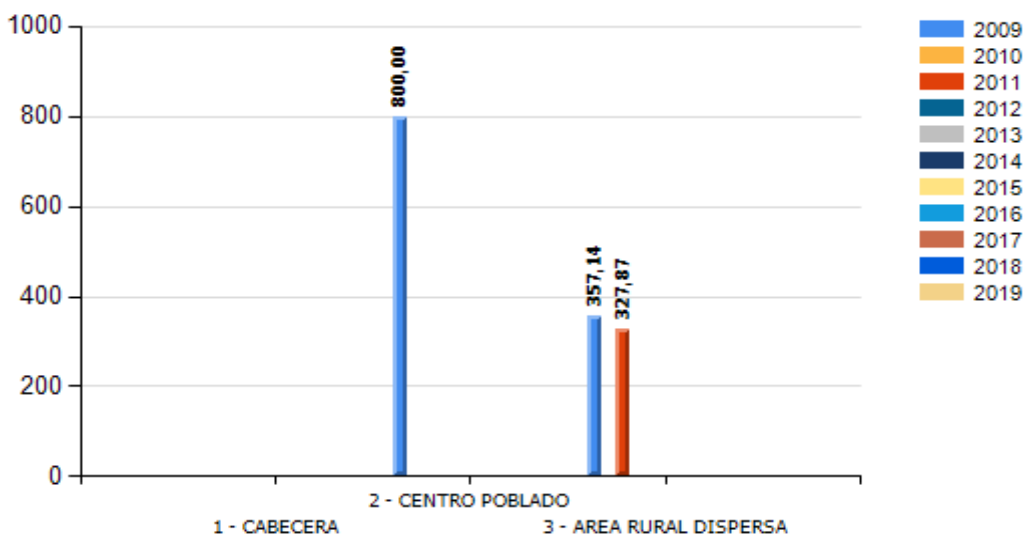

FUENTE: Bodega de Datos de SISPRO (SGD) – Registro de Estadísticas Vitales, 2009 - 2019

Figura 36. Mortalidad materna por etnia, Riosucio 2009 al 2019

Tasa de mortalidad materna por Etnia

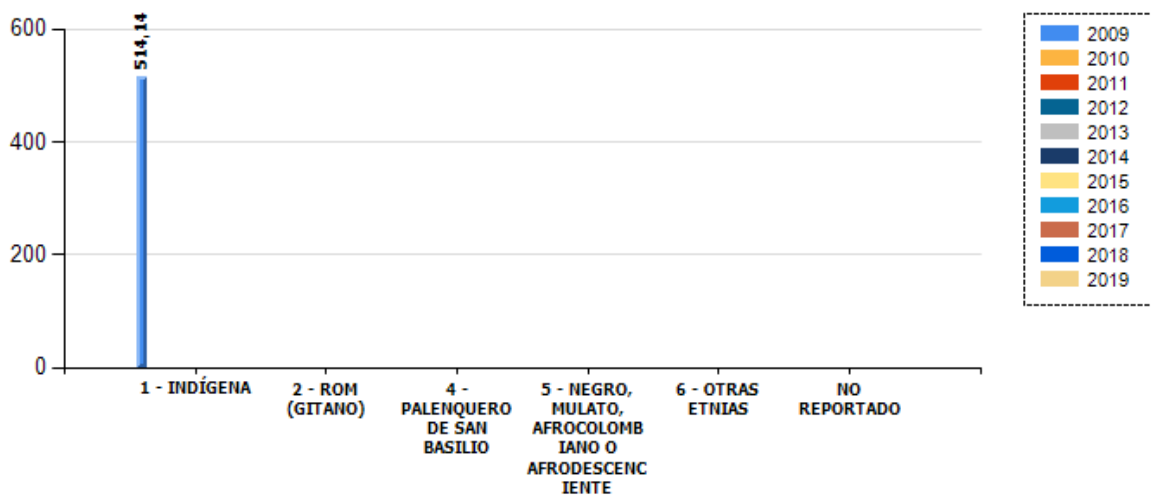

FUENTE: Bodega de Datos de SISPRO (SGD) – Registro de Estadísticas Vitales, 2009 - 2019

Realizando el análisis de mortalidad neonatal en cuanto al área de residencia encontramos que la mayoría de las muertes se presentaron con la población que reside en el área centro poblado con un 41.67 por ciento,

seguido de rural disperso con un 21.13 por ciento y en la cabecera municipal con un 14.93 por ciento, entre centro poblado y rural disperso tenemos un 80 por ciento de las muertes presentadas en el periodo. Lo que nos indica si bien sabemos que mucho depende de las condiciones de la madre durante la gestación y estado nutricional durante la lactancia, en estos casos la distancia a una atención oportuna durante una emergencia es un factor contributivo, además de socioeconómico y cultural pues contamos con población indígena con bajos recursos de transporte, nutricionales y de creencias. El 58 por ciento de las muertes presentadas fueron neonatos indígenas población vulnerable. Siendo una problemática importante en salud pública para el municipio.

Figura 37. Indicadores de tasa de mortalidad neonatal por área y etnia, Riosucio 2009 al 2019

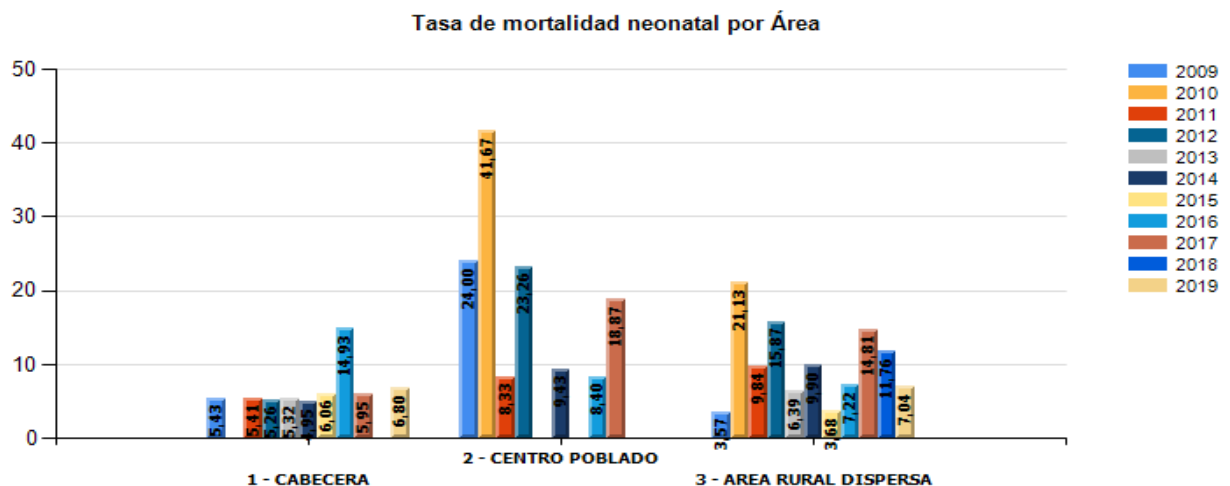

FUENTE: Bodega de Datos de SISPRO (SGD) – Registro de Estadísticas Vitales, 2009 – 2021

Tabla 40. Indicadores de tasa de mortalidad neonatal por etnia, Riosucio 2009 al 2019

Etnia	2009	2010	2011	2012	2013	2014	2015	2016	2017	2018	2019
1 - INDÍGENA	5,14	19,48	13,42	19,85		4,77	5,93	4,87	8,11	2,72	5,59
4 - PALENQUERO DE SAN BASTILIO											
5 - NEGRO, MULATO, AFROCOLOMBIANO O AFRODESCENDIENTE											
6 - OTRAS ETNIAS	15,08	11,49	3,23	4,35	12,35	15,79		21,62	22,99	11,83	6,58
NO REPORTADO											
Total General	8,49	17,51	8,20	14,20	4,97	8,18	3,67	10,05	12,87	5,58	5,88

FUENTE: Bodega de Datos de SISPRO (SGD) – Registro de Estadísticas Vitales, 2009 - 2019

2.1.7 Prioridades de la mortalidad

Tabla 41. Prioridades de la mortalidad del municipio de Riosucio 2019

Mortalidad	Prioridad	Riosucio	Caldas	Tendencia 2005 a 2018	Grupos de Riesgo (MIAS)
General por grandes causas*	1. Enfermedades del sistema circulatorio	94,7	7,58	Descendente	1
	2. Las demás causas	95,5	29,95	Fluctuante	0
Específica por Subcausas o subgrupos	1. enfermedades crónicas de las vías respiratorias inferior	1,8	12,27	Descendente	2
	2. enfermedad del sistema nervioso, excepto meningitis en hombres	4,8	9,3	Descendente	1
	3. accidente de transporte terrestre en hombres	29,7	13,57	Ascendente	12
	4. tumor maligno de mama	9,5	14,6	Fluctuante	7
	5. enfermedades isquémicas del corazón	46,9	92,66	Fluctuante	1
Mortalidad Infantil y de la niñez: 16 grandes causas	1. ciertas afecciones generadas en el periodo perinatal	47,8	47,84	Descendente	8
	2. tumores (neoplasias)	5,17	119,4	Ascendente	7
	3. Malformaciones congénitas, deformidades y anomalías cromosómicas	28,4	28,45	Fluctuante	8
	4. causas externas de morbilidad y mortalidad	11,6	8,1	Fluctuante	0
Mortalidad Materno infantil y en la niñez: Indicadores trazadores	1. tasa de mortalidad neonatal	5,58	4,75	Fluctuante	0
	2. tasa de mortalidad infantil	9,29	8,1	Descendente	0
	3. tasa de mortalidad en la niñez	13,01	10,19	Descendente	0
Mortalidad por eventos en salud mental	1. epilepsia	0,01	1,9	Descendente	0
Mortalidad por COVID-19	1. mortalidad por COVID-19	0,01	43,8	Ascendente	0

Conclusiones

Durante el periodo 2005 al 2019, las tasas de mortalidad ajustadas por la edad en el municipio de Riosucio mostraron en primer lugar la mortalidad por la enfermedad cardiovascular, que afecta a hombres y mujeres por igual, especialmente a los adultos mayores. En segundo lugar, están las demás causas donde sobresalen el EPOC que fue de mayor afectación para mujeres y la diabetes mellitus que afectó más a hombres; las neoplasias mostraron un aumento importante ocupando el tercer lugar en este período, con mayor afectación para mujeres donde la tasa de mortalidad por cáncer de cuello

uterino se duplicó en los últimos años. Hay un descenso importante en las causas externas, excepto el homicidio continúa ocupando el primer lugar. En la mortalidad por causas infecciosas que en el tiempo disminuyeron mucho, cabe resaltar que se presentó una muerte por TB pulmonar y otras dos por VIH, enfermedades que comenzaron a reemerger en nuestra población y que obligan a realizar programas preventivos con fortalecimiento de la educación e identificación de sintomáticos en todos los niveles.

Durante el periodo entre 2005 a 2013, en la población general, las enfermedades de sistema circulatorio son la principal razón de la mortalidad prematura (establecida con el indicador de AVPP) en el municipio; En los hombres las causas externas, en este período han disminuido como causa de mayor cantidad de años perdidos, y para las mujeres la mayor cantidad de años de vida perdidos correspondió a las enfermedades cardiovasculares y las neoplasias.

No se presentaron casos de mortalidad materna en los años 2012 y 2013 y la mortalidad neonatal disminuyó su tasa a la mitad. En relación a la mortalidad infantil durante el período 2005 a 2013, hubo disminución de los casos de mortalidad por enfermedades infecciosas, aunque la principal causa de defunciones fueron las infecciones del sistema respiratorio que mostró un preocupante aumento en este período, y es sobresaliente que en los últimos dos años no hubo mortalidad por EDA, que era causa frecuente. También disminuyó la mortalidad en menores de 1 a 4 años, pero, aunque la mortalidad ha disminuido en el período todavía es alta en los menores de 1 año, aunque el Municipio de Riosucio logró los objetivos de desarrollo del milenio, en este aspecto.

La mortalidad por enfermedades cardiovasculares se convirtió en la primera causa de muerte en general, ocasionado en la longevidad de la población, también aumentó la tasa de mortalidad por diabetes mellitus y EPOC y las neoplasias que requiere mayor atención con la citología en mujeres para la prevención de la mortalidad por cáncer de cuello uterino. Esta situación indica que el municipio requiere especial atención de las enfermedades crónicas, donde se debe mejorar la cobertura con programas de promoción de la salud y prevención de la enfermedad en las áreas rurales del municipio de Riosucio.

La mortalidad por infección respiratoria se convierte en el principal problema como causa de muerte en menores de 1 año, que se presentaron en zonas rurales aisladas de los centros de salud y la demora en la atención ocasionó complicaciones que terminaron con la vida de cuatro menores en general con respecto al año 2011 para el año 2019 estos indicadores mejoraron en lo que se refiere a las muertes prevenibles, sin embargo, se requiere programas específicos en las áreas rurales con fortalecimiento de la atención primaria, brindar atención extramural y constante capacitación a los cuidadores de menores con el AIEPI comunitario.

2.2 Análisis de la Morbilidad

El término morbilidad es un término de uso médico y científico y sirve para señalar la cantidad de personas o individuos considerados enfermos o víctimas de una enfermedad en un espacio y tiempo determinados. La morbilidad es, entonces, un dato estadístico de altísima importancia para poder comprender la evolución y avance o retroceso de una enfermedad, así también como las razones de su surgimiento y las posibles soluciones.

2.2.1 Principales Causas de Morbilidad

Para estimar las principales causas de morbilidad atendida se va utilizar la lista de estudio mundial de carga de la enfermedad agrupa los códigos CIE10 modificada por el MSPS, que permite analizar las siguientes categorías de causas: condiciones transmisibles y nutricionales; condiciones maternas perinatales; enfermedades no transmisibles; lesiones, donde además de las lesiones intencionales y no intencionales se incluirá todo lo relacionado con los traumatismos, envenenamientos y algunas otras consecuencias de las causas externas; condiciones mal clasificadas.

MORBILIDAD GENERAL ATENDIDA

Primera infancia: para este curso de vida se observa en el periodo del 2009 al 2020 la mayoría de atenciones en la población en general el 52.05 %, han sido atenciones a enfermedades no transmitidas el otro 50% restante encontramos dividido en las otras cuatro grandes causas restantes, con un 18.8 % condiciones mal diferenciadas, seguido de condiciones transmisibles y nutricionales con un 15.14%, lesiones 12.36 y por ultimo lesiones perinatales con 1.56%.

Infancia: se observa en el periodo la mayoría de atenciones han sido a enfermedades no transmisibles con un 62.58%, el 40% restante encontramos 19.68% condiciones mal clasificadas, seguido de lesiones con 11.66%, frente a condiciones transmisibles 6.09%, sin atenciones por condiciones maternas durante el periodo.

Adolescencia: en el periodo encontramos atenciones de enfermedades transmisibles con un 67.07% seguido de atenciones mal definidas con 16.13%, con una disminución de las causas por lesiones con un 10.6%, en menor porcentaje con un 4.95% de condiciones trasmisibles y nutricionales, frente a un 1.24% en condiciones maternas.

Juventud: Tenemos como atención general de las principales causas de morbilidad en esta población como primera las enfermedades no transmisibles con un 59.51%, que se mantiene estable, seguido de condiciones mal clasificadas con un 15.35, frente a un 11.64 de lesiones, continua con condiciones transmisibles y nutriciones con un 8.12, seguido de condiciones maternas 5.38.

Adultez: se observa en el periodo 2009 al 2020 se observa similitud al año presente, continuando como primera atención la causa no transmisible con un 75.18%, seguido de condiciones mal diferenciadas 11.33, continuas lesiones 6.82%, condiciones transmisibles y nutricionales con 5.78%, y por ultimo con un 0.83% de condiciones maternas.

Mayores de 60 años: las causas de atención en este periodo a evaluar se mantienen en un mismo porcentaje de atención, con una 85.01% de causas por enfermedades no transmisibles, 7.70 % de condiciones mal diferenciadas, seguido de 4.65 de lesiones, seguido de condiciones mal diferenciadas y nutricionales 2.63, no se presentan condiciones maternas.

Tabla 34. Principales causas de morbilidad, municipio de Riosucio 2009 – 2020

Ciclo vital	Gran causa de morbilidad	Total												Δ po 2020- 2019
		2009	2010	2011	2012	2013	2014	2015	2016	2017	2018	2019	2020	
Primera infancia (0 - 5 años)	Condiciones transmisibles y nutricionales	42,12	40,05	44,05	45,70	37,03	31,73	28,36	20,71	28,82	25,50	27,19	15,14	12,45
	Condiciones perinatales	1,93	5,28	4,78	0,47	0,49	0,57	2,09	1,20	1,01	0,71	0,47	1,56	1,09
	Enfermedades no transmisibles	41,48	35,37	39,01	42,04	51,06	54,11	54,98	55,93	43,31	44,41	53,15	52,05	52,05
	Lesiones	5,47	7,72	3,95	3,42	2,06	6,37	7,71	6,81	6,13	7,35	6,70	12,30	5,00
	Condiciones mal clasificadas	9,00	10,98	10,71	7,77	8,45	7,22	6,25	6,35	20,72	22,04	12,49	8,89	6,46
Infancia (6 - 11 años)	Condiciones transmisibles y nutricionales	21,83	18,03	15,22	20,78	19,20	18,40	14,85	15,61	10,92	8,74	10,86	6,09	4,67
	Condiciones maternas	0,51	0,00	0,00	0,00	0,00	0,00	0,00	0,11	0,00	0,00	0,00	0,00	0,00
	Enfermedades no transmisibles	67,01	38,24	58,33	68,92	68,90	62,30	67,77	67,62	55,71	59,92	65,14	62,98	62,98
	Lesiones	4,57	31,37	18,12	4,52	3,51	7,10	9,13	8,50	9,67	7,21	9,31	11,00	2,39
	Condiciones mal clasificadas	6,09	11,76	8,33	6,17	8,78	12,20	8,25	8,15	23,70	24,53	14,69	9,68	4,99
Adolescencia (12 - 18 años)	Condiciones transmisibles y nutricionales	10,48	10,29	12,22	12,00	12,56	9,20	8,82	7,05	9,19	6,81	5,05	4,95	0,69
	Condiciones maternas	7,97	6,00	6,11	1,90	1,29	1,58	1,20	0,23	2,77	1,29	2,43	1,34	-1,69
	Enfermedades no transmisibles	65,29	52,37	49,04	63,72	70,01	65,38	64,60	71,00	59,38	70,35	65,00	67,07	2,08
	Lesiones	5,69	20,29	20,59	9,38	8,16	8,31	12,46	12,13	10,54	9,19	11,12	10,00	-0,52
	Condiciones mal clasificadas	9,57	10,86	12,04	13,00	7,98	15,33	13,06	9,59	18,13	12,36	15,75	16,13	0,38
Juventud (14 - 25 años)	Condiciones transmisibles y nutricionales	9,34	7,65	7,72	11,10	10,88	9,25	7,97	9,86	8,07	8,08	7,30	8,12	0,82
	Condiciones maternas	10,81	10,78	17,41	4,45	3,46	3,93	3,30	1,83	3,41	3,91	5,18	5,38	0,20
	Enfermedades no transmisibles	65,36	54,31	46,32	64,35	66,95	58,28	61,40	61,84	57,98	60,67	61,60	59,51	-2,09
	Lesiones	5,53	20,78	18,31	7,75	8,31	16,37	14,06	17,85	14,50	9,33	11,82	11,04	-0,18
	Condiciones mal clasificadas	8,97	6,47	10,23	12,14	10,49	12,18	12,37	8,61	16,04	18,01	13,73	15,35	1,62
Adultez (27 - 59 años)	Condiciones transmisibles y nutricionales	8,68	7,31	8,33	6,59	6,21	6,09	5,55	6,24	7,10	6,47	5,35	5,78	0,43
	Condiciones maternas	2,31	2,05	3,19	0,73	0,87	0,58	0,82	0,39	0,61	0,67	0,94	0,89	-0,05
	Enfermedades no transmisibles	78,23	70,99	64,37	75,02	81,99	76,97	78,45	79,57	74,57	74,67	76,94	75,18	-1,76
	Lesiones	3,81	11,54	12,06	5,00	4,43	7,15	7,55	7,43	7,15	6,76	6,53	6,82	0,39
	Condiciones mal clasificadas	6,97	8,20	11,15	12,06	6,52	9,22	7,63	6,38	10,57	11,42	10,24	11,33	1,09
Persona mayor	Condiciones transmisibles y nutricionales	4,92	4,31	8,10	4,39	3,02	3,33	2,90	3,20	2,66	3,71	2,86	2,63	-0,22
	Condiciones maternas	0,05	0,00	0,04	0,00	0,02	0,00	0,00	0,00	0,00	0,01	0,00	0,00	0,00
	Enfermedades no transmisibles	87,84	79,54	73,85	84,03	90,34	87,73	89,71	90,51	86,21	85,35	85,75	85,01	-0,74
	Lesiones	2,94	7,05	5,99	2,75	2,91	3,44	2,48	2,34	3,69	3,41	4,33	4,05	0,32
	Condiciones mal clasificadas	4,25	9,08	12,02	8,22	3,71	5,50	4,92	3,95	7,44	7,51	7,05	7,70	0,65

Fuente: SISPRO, MSPS, RIPS

Principales Causas de Morbilidad Hombres

Para los hombres en general se presentó una disminución importante en las condiciones trasmisibles y nutricionales en la mayoría de los ciclos vitales, sin embargo, para la etapa de juventud y adulto mayor de 60 años se observa a un aumento 1.27 puntos porcentuales. Para el año 2018 aumento de manera considerable las enfermedades no transmisibles en 69,50 puntos porcentuales.

Tabla 35. Principales causas de morbilidad Hombres, municipio de Riosucio 2009 – 2020

		Hombres													
Ciclo vital	Gran causa de morbilidad	2009	2010	2011	2012	2013	2014	2015	2016	2017	2018	2019	2020	Δ pp 2020-2019	
Primera infancia (0 - 5años)	Condiciones trasmisibles y nutricionales	45,33	29,17	46,56	41,35	35,56	31,30	27,08	29,57	31,52	26,91	26,31	16,52	-9,79	
	Condiciones perinatales	0,00	8,33	5,34	0,20	0,68	0,00	1,25	1,03	1,66	0,34	0,66	1,37	0,71	
	Enfermedades no transmisibles	38,67	44,44	31,81	47,51	54,36	53,32	54,58	55,90	38,88	43,99	53,97	51,97	-1,99	
	Lesiones	4,67	7,64	4,07	4,17	1,37	6,90	9,03	7,86	7,01	7,15	7,44	11,68	4,24	
	Condiciones mal clasificadas	11,33	10,42	12,21	6,76	8,03	8,49	8,06	5,64	20,93	21,61	11,62	18,45	6,83	
Infancia (6 - 11 años)	Condiciones trasmisibles y nutricionales	20,45	25,00	16,88	18,41	21,46	16,83	11,42	13,33	8,54	8,56	10,09	5,48	-4,61	
	Condiciones maternas	0,00	0,00	0,00	0,00	0,00	0,00	0,00	0,00	0,00	0,00	0,00	0,00	0,00	
	Enfermedades no transmisibles	68,18	26,79	45,45	70,88	66,15	66,02	70,72	65,75	63,97	61,60	65,09	61,75	-3,34	
	Lesiones	7,95	42,86	27,92	5,49	4,87	6,47	9,94	9,89	9,75	6,63	10,45	13,93	3,47	
	Condiciones mal clasificadas	3,41	5,36	9,74	5,22	7,52	10,68	7,92	11,03	17,73	23,20	14,37	18,85	4,48	
Adolescencia (12 - 18 años)	Condiciones trasmisibles y nutricionales	10,53	8,00	15,13	10,47	13,24	8,78	9,36	7,54	11,66	7,42	5,38	5,98	0,60	
	Condiciones maternas	0,58	0,00	0,00	0,00	0,00	0,00	0,00	0,00	0,00	0,00	0,00	0,00	0,00	
	Enfermedades no transmisibles	63,74	45,33	44,54	64,53	72,21	71,15	62,80	67,37	56,17	68,04	62,69	66,51	3,82	
	Lesiones	12,87	36,67	30,25	19,91	9,04	9,86	18,85	17,43	18,32	13,98	17,83	15,29	-2,53	
	Condiciones mal clasificadas	12,28	10,00	10,08	5,09	5,50	10,22	8,99	7,66	13,85	10,56	14,10	12,22	-1,88	
Juventud (14 - 26)	Condiciones trasmisibles y nutricionales	11,36	5,31	7,50	13,44	12,25	8,81	7,05	11,89	9,44	10,61	10,23	11,43	1,20	
	Condiciones maternas	0,00	0,00	0,00	0,00	0,00	0,00	0,00	0,00	0,00	0,00	0,00	0,00	0,00	
	Enfermedades no transmisibles	70,70	60,00	47,50	57,35	60,03	47,76	50,67	48,13	50,07	55,17	59,10	56,74	-2,36	
	Lesiones	10,62	30,61	36,00	16,85	16,39	30,13	30,51	32,68	27,34	18,28	22,29	21,67	-0,61	
	Condiciones mal clasificadas	7,33	4,08	9,00	12,37	11,33	13,30	11,78	7,30	13,15	15,94	8,38	10,15	1,77	
Adultez (27 - 59)	Condiciones trasmisibles y nutricionales	8,45	7,36	8,53	7,25	5,80	4,90	5,61	7,07	7,18	7,33	6,31	8,09	1,77	
	Condiciones maternas	0,00	0,00	0,00	0,00	0,03	0,05	0,00	0,00	0,00	0,00	0,02	0,00	-0,02	
	Enfermedades no transmisibles	79,05	67,29	60,02	70,59	78,95	74,36	74,28	73,97	69,76	68,60	72,70	70,68	-2,03	
	Lesiones	6,12	18,00	21,23	8,72	8,05	12,77	12,94	13,52	13,73	13,78	11,85	11,53	-0,32	
	Condiciones mal clasificadas	6,38	7,36	10,22	13,44	7,17	7,92	7,18	5,44	9,34	10,29	9,11	9,71	0,59	
Persona mayor	Condiciones trasmisibles y nutricionales	4,24	2,36	5,71	3,72	3,45	3,62	2,31	3,84	2,74	4,31	3,04	2,79	-0,26	
	Condiciones maternas	0,00	0,00	0,08	0,00	0,00	0,00	0,00	0,00	0,00	0,02	0,00	0,00	0,00	
	Enfermedades no transmisibles	89,74	81,49	73,85	83,35	89,12	87,75	89,95	88,59	85,22	83,34	84,54	83,81	-0,74	
	Lesiones	2,45	7,62	6,19	3,68	2,49	2,07	2,58	2,85	3,53	3,93	5,06	5,12	0,06	
	Condiciones mal clasificadas	3,57	8,53	14,16	9,26	4,94	6,56	5,16	4,72	8,52	8,40	7,35	8,29	0,93	

Fuente: RIPS

Principales Causas de Morbilidad Mujeres

Para las mujeres en la primera infancia se presentó un aumento de 11.27 puntos porcentuales en las Enfermedades no transmisibles la mayor causa de morbilidad para este grupo de edad, se observa una tendencia a la disminución en las demás causas de morbilidad en cada uno de los ciclos vitales. Las enfermedades no trasmisibles en cada ciclo de vida presentan una tendencia al aumento desde el 2009 al 2019

Tabla 42. Principales causas de morbilidad Mujeres, municipio de Riosucio 2009 – 2020

		Mujeres												
Ciclo vital	Gran causa de morbilidad	2009	2010	2011	2012	2013	2014	2015	2016	2017	2018	2019	2020	Δ pp 2020-2019
Primera infancia (0 - 5años)	Condiciones transmisibles y nutricionales	39,13	56,86	41,12	52,02	39,03	32,22	29,77	29,88	25,12	23,67	28,48	13,63	-14,85
	Condiciones perinatales	3,73	0,98	3,74	0,87	0,23	1,22	4,27	1,39	0,12	1,19	0,19	1,77	1,58
	Enfermedades no transmisibles	44,10	22,55	43,46	35,55	48,73	55,02	55,42	55,98	49,40	44,95	51,97	52,12	0,16
	Lesiones	6,21	7,84	3,74	2,31	3,00	5,78	6,26	5,58	4,93	7,60	5,61	13,10	7,49
	Condiciones mal clasificadas	6,83	11,76	7,94	9,25	9,01	5,78	4,27	7,17	20,43	22,58	13,76	19,38	5,62
Infancia (6 - 11 años)	Condiciones transmisibles y nutricionales	22,94	10,87	13,11	23,67	16,67	20,42	18,69	17,89	14,29	8,95	11,72	6,72	-5,00
	Condiciones maternas	0,92	0,00	0,00	0,00	0,00	0,00	0,23	0,00	0,00	0,00	0,00	0,00	0,00
	Enfermedades no transmisibles	66,06	52,17	74,59	65,67	71,14	57,50	64,48	69,50	44,04	56,96	65,19	63,44	-1,75
	Lesiones	1,83	17,39	5,74	3,33	1,99	7,92	8,21	7,11	9,57	7,93	8,04	9,31	1,27
	Condiciones mal clasificadas	8,26	19,57	6,56	7,33	10,20	14,17	8,62	5,28	32,11	26,16	15,05	20,54	5,49
Adolescencia (12 - 18 años)	Condiciones transmisibles y nutricionales	10,45	12,00	10,15	13,05	12,01	9,71	8,13	6,58	7,10	6,25	5,85	4,24	-1,61
	Condiciones maternas	12,69	10,50	10,45	3,21	2,34	3,53	1,99	0,45	5,12	2,47	4,24	2,12	-2,12
	Enfermedades no transmisibles	67,91	58,00	52,24	63,15	68,23	58,72	65,89	74,49	62,08	72,48	66,81	67,47	0,66
	Lesiones	1,12	8,00	13,73	2,11	7,44	6,40	8,22	7,03	3,96	4,78	6,14	7,30	1,16
	Condiciones mal clasificadas	7,84	11,50	13,43	18,47	9,99	21,63	15,77	11,45	21,74	14,02	16,97	18,87	1,91
Juventud (14 - 26 años)	Condiciones transmisibles y nutricionales	8,32	9,81	7,84	9,90	10,10	9,56	8,49	8,24	7,28	6,56	5,60	6,28	0,69
	Condiciones maternas	16,27	20,75	27,17	6,75	5,44	6,71	5,19	3,30	5,38	6,25	8,19	8,37	0,18
	Enfermedades no transmisibles	62,66	49,06	45,66	68,27	70,76	65,76	67,51	72,81	62,56	63,96	63,63	61,04	-2,59
	Lesiones	2,96	11,70	8,40	3,05	3,69	6,60	6,10	5,99	7,08	3,98	5,73	6,06	0,33
	Condiciones mal clasificadas	9,80	8,68	10,92	12,03	10,01	11,38	12,71	9,66	17,71	19,25	16,85	18,24	1,39
Adultez (27 - 59 años)	Condiciones transmisibles y nutricionales	8,83	7,27	8,22	6,17	6,48	6,85	5,51	5,72	7,06	6,02	4,87	4,46	-0,41
	Condiciones maternas	3,83	3,64	5,08	1,19	1,41	0,91	1,35	0,63	0,94	1,03	1,40	1,40	0,00
	Enfermedades no transmisibles	77,69	73,70	66,96	78,84	83,88	78,64	81,14	83,07	77,17	77,92	79,03	77,74	-1,29
	Lesiones	2,30	6,55	8,04	2,62	2,14	3,56	4,07	3,62	3,59	3,01	3,89	4,14	0,25
	Condiciones mal clasificadas	7,36	8,85	11,70	11,18	6,10	10,05	7,92	6,96	11,23	12,02	10,81	12,25	1,44
Persona mayor (Mayores de 60 años)	Condiciones transmisibles y nutricionales	5,45	6,31	9,97	4,86	2,72	3,07	3,34	2,68	2,61	3,30	2,74	2,53	-0,21
	Condiciones maternas	0,09	0,00	0,00	0,00	0,03	0,00	0,00	0,00	0,00	0,00	0,01	0,00	-0,01
	Enfermedades no transmisibles	86,38	77,55	73,86	85,52	91,18	87,71	89,53	92,07	86,88	86,77	86,55	85,85	-0,70
	Lesiones	3,32	6,49	5,83	2,11	3,20	4,61	2,40	1,93	3,80	3,05	3,85	4,32	0,47
	Condiciones mal clasificadas	4,77	9,65	10,34	7,51	2,87	4,61	4,73	3,32	6,71	6,89	6,85	7,30	0,45

Fuente: RIPS

2.2.2 Morbilidad específica por subgrupo

Para el análisis de la mortalidad específica por subgrupo se utilizó la lista del estudio mundial de carga de la enfermedad agrupada en los códigos CIE10 modificado por el MSPS, se realizó estimación de cambios en las proporcionales durante el periodo 2009 a 2020.

Condiciones Materno-Perinatales: En este grupo se presentó un aumento de las condiciones maternas 2.73 puntos porcentuales.

Condiciones trasmisibles y nutricionales: Para el período 2009-2020 se tiene un comportamiento fluctuante Para las enfermedades por deficiencias nutricionales la cual en el último año aumento, de igual manera ocurre en las enfermedades parasitarias, caso contrario de lo que ocurre en las enfermedades respiratorias.

Enfermedades no trasmisibles: Para el período 2009-2020 se observa al igual que en los otros eventos disminución importante en la morbilidad en el Municipio de Riosucio por el subgrupo de enfermedades trasmisibles. Se observan altos porcentajes en la morbilidad por condiciones neuropsiquiátricas lo cual es el reflejo de la gran afectación en la salud mental en el municipio.

Lesiones Las lesiones no intencionales representan la tercera parte de la morbilidad atendida en los últimos 2 años, las lesiones intencionales o de intencionalidad indeterminada son inferiores al 2%, los envenenamientos y traumatismos no intencionales representan más del 65% de la atención registrada.

En cuanto a la morbilidad entre hombres y mujeres estas no presentan diferencias importantes.

Tabla 36. Morbilidad por subcausas, municipio de Riosucio 2009 – 2020

Grandes causas de	Subgrupos de causa	Total												Δ pp 2020-
		2009	2010	2011	2012	2013	2014	2015	2016	2017	2018	2019	2020	
Condiciones transmisibles y nutricionales	Enfermedades	36,70	42,12	37,57	35,44	39,80	36,01	43,51	45,19	40,68	39,63	42,04	53,27	11,23
	Infecciones	61,12	55,30	58,23	63,51	58,48	61,56	54,03	52,64	57,99	57,01	53,11	40,28	-12,83
	Deficiencias	2,18	2,58	4,20	1,05	1,71	2,43	2,45	2,17	1,32	3,36	4,85	6,44	1,60
Condiciones maternas	Condiciones	95,92	88,24	82,26	92,50	95,68	91,67	85,37	85,42	93,63	95,47	86,38	89,11	2,73
	Condiciones	4,08	11,76	17,74	7,50	4,32	8,33	14,63	14,58	6,37	4,53	13,62	10,89	-2,73
Enfermedades transmisibles (C00-C97, D00-D48, D55-D64 (menos D64.9), D65-D89, E03-E10, E16, E20-	Neoplasias	1,76	2,25	2,69	2,02	1,33	1,32	1,15	0,56	1,14	0,96	1,49	2,11	0,62
	Otras	1,02	1,52	1,12	0,89	0,75	0,60	0,67	0,82	0,98	1,35	1,27	1,34	0,08
	Diabetes	2,72	2,49	3,64	3,87	3,80	2,96	3,24	3,36	4,71	5,66	4,93	6,75	1,82
	Desordenes endocrinos	3,13	3,05	4,97	5,39	5,00	5,30	4,34	4,56	5,00	4,73	5,05	6,87	1,83
	Condiciones	4,33	6,30	7,93	5,24	4,06	5,81	4,96	4,98	6,95	9,71	9,37	8,62	-0,75
	Enfermedades	7,50	6,02	6,21	4,53	4,33	3,99	4,09	3,75	6,71	9,40	8,05	7,38	-0,67
	Enfermedades	29,25	22,27	24,74	31,09	34,03	24,98	27,83	26,41	26,11	21,64	20,71	19,42	-1,29
	Enfermedades	3,76	4,57	6,46	3,31	2,92	2,96	2,57	2,53	3,21	4,11	4,47	4,60	0,14
	Enfermedades	5,56	7,66	8,48	6,00	5,08	5,55	4,04	4,01	5,61	6,17	6,77	8,54	1,77
	Enfermedades	9,42	11,36	12,43	8,13	7,14	8,32	5,87	6,16	7,88	8,93	8,91	9,50	0,59
	Enfermedades	4,94	5,18	4,63	4,34	2,99	2,67	2,40	3,21	4,06	3,74	4,10	3,18	-0,91
	Enfermedades	7,33	9,87	12,46	9,69	9,38	9,90	9,04	10,68	12,66	13,54	13,50	14,56	1,06
	Anomalías	0,16	0,64	1,01	0,74	0,81	0,59	0,44	0,31	0,55	0,74	1,44	0,64	-0,80
	Condiciones	19,12	16,81	3,24	14,77	18,39	25,07	29,36	28,66	14,43	9,32	9,95	6,48	-3,47
	Lesiones (V01-Y89, S00-T98)	Lesiones	7,17	3,38	2,08	2,59	4,66	11,86	20,39	20,14	15,97	10,22	9,12	6,12
Lesiones		0,38	0,00	0,00	0,00	0,57	0,23	0,50	0,00	0,08	0,47	0,47	0,39	-0,07
Lesiones de Traumatismos, envenen		0,00	0,00	0,00	0,00	0,00	0,47	0,00	0,00	0,00	0,00	0,22	0,10	-0,13
Lesiones de Traumatismos, envenen		92,45	96,62	97,92	97,41	94,77	87,44	79,11	79,86	83,95	89,32	90,19	93,39	3,20
Signos y síntomas	100,00	100,00	100,00	100,00	100,00	100,00	100,00	100,00	100,00	100,00	100,00	100,00	0,00	

Fuente: SISPRO, MSPS, RIPS

En cuanto a los hombres y mujeres se presenta un mayor aumento en las tasas de morbilidad Traumatismos, envenenamientos u algunas otras consecuencias de causas externas (S00-T98), en las condiciones neuropsiquiátricas y las enfermedades de los órganos de los sentidos.

Tabla 37. Morbilidad por subcausas Hombres, municipio de Riosucio 2009 – 2020

Hombres												
2009	2010	2011	2012	2013	2014	2015	2016	2017	2018	2019	2020	Δ pp 2020-
44,57	44,68	38,37	36,51	43,28	40,05	44,82	48,38	42,15	42,90	44,99	58,23	13,23
53,93	55,32	56,83	62,36	54,73	58,25	54,01	50,27	57,18	55,03	52,67	37,34	-15,34
1,50	0,00	4,80	1,14	2,00	1,70	1,17	1,35	0,67	2,07	2,33	4,44	2,10
0,00	0,00	0,00	0,00	0,00	0,00	0,00	0,00	0,00	0,00	9,09	0,00	-9,09
100,00	100,00	100,00	100,00	100,00	100,00	100,00	100,00	100,00	100,00	90,91	100,00	9,09
1,52	1,62	2,14	2,54	1,04	1,12	1,23	0,46	1,60	0,89	1,52	2,56	1,04
0,38	0,68	0,47	0,79	0,52	0,48	0,41	0,53	0,45	0,66	0,78	0,77	-0,01
3,28	2,30	3,34	4,08	4,13	3,08	3,35	3,07	4,38	5,43	4,35	6,43	2,08
2,61	2,13	4,59	3,98	3,70	3,64	2,80	3,03	2,92	2,56	2,74	4,86	2,12
3,90	7,08	8,81	7,02	4,16	6,55	4,54	4,41	8,10	11,39	11,40	9,57	-1,84
7,84	6,73	6,83	5,48	5,38	3,83	4,55	4,26	7,59	10,55	8,73	7,48	-1,25
29,90	22,93	25,53	30,26	33,88	25,24	29,57	27,95	26,48	21,24	20,55	19,89	-0,67
4,37	5,63	7,50	3,49	3,83	3,58	3,20	3,47	3,89	4,66	5,28	5,12	-0,16
5,47	5,54	7,19	6,27	4,99	5,23	3,79	3,50	4,90	6,16	6,57	8,56	1,99
8,56	12,70	12,82	4,97	4,68	5,88	3,44	3,78	4,65	6,25	7,86	10,03	2,17
5,09	5,20	5,00	4,99	3,15	3,58	2,78	3,55	5,07	5,17	4,69	3,23	-1,47
6,61	7,25	11,36	9,49	10,23	9,82	9,15	10,57	12,74	14,07	12,15	13,37	1,22
0,05	0,51	1,25	0,99	0,78	0,78	0,47	0,43	0,81	0,71	2,34	0,76	-1,58
20,44	19,69	3,18	15,64	19,51	27,18	30,72	30,99	16,42	10,26	11,03	7,38	-3,65
8,39	3,11	2,23	2,19	3,26	11,01	21,15	18,97	14,58	9,96	10,27	5,99	-4,28
0,00	0,00	0,00	0,00	0,96	0,36	0,17	0,00	0,12	0,33	0,55	0,30	-0,25
0,00	0,00	0,00	0,00	0,00	0,36	0,00	0,00	0,00	0,00	0,37	0,17	-0,20
91,61	96,89	97,77	97,81	95,78	88,28	78,68	81,03	85,30	89,71	88,81	93,54	4,73
100,00	100,00	100,00	100,00	100,00	100,00	100,00	100,00	100,00	100,00	100,00	100,00	0,00

Fuente: RIPS

Tabla 38. Morbilidad por subcausas Mujeres, municipio de Riosucio 2009 – 2020

Grandes causas de	Subgrupos de causa	Mujeres												Δ pp 2020-	
		2009	2010	2011	2012	2013	2014	2015	2016	2017	2018	2019	2020		
Condiciones transmisibles y nutricionales	Enfermedades	31,12	40,38	36,85	34,61	36,85	32,90	42,61	42,14	39,42	36,65	39,40	48,38	8,98	
	Infecciones	66,22	55,29	59,48	64,40	61,68	64,11	54,05	54,90	58,70	58,82	53,51	43,19	-10,31	
	Deficiencias	2,66	4,33	3,66	0,99	1,47	2,99	3,34	2,96	1,88	4,53	7,09	8,42	1,33	
Condiciones maternas	Condiciones	96,41	98,13	90,27	93,08	98,73	92,52	88,61	91,11	99,66	96,76	88,31	91,72	3,42	
	Condiciones	3,59	1,87	9,73	6,92	1,27	7,48	11,39	8,89	0,34	3,24	11,69	8,28	-3,42	
Enfermedades transmisibles (C00-C97, D00-D48, D55-D64 (menos D64.9), D65-D89, E03-E07, E10-E16, E20-	Neoplasias	1,93	2,81	3,07	1,68	1,52	1,47	1,10	0,63	0,85	1,01	1,47	1,83	0,36	
	Otras	1,47	2,27	1,55	0,95	0,90	0,69	0,83	1,02	1,31	1,77	1,56	1,70	0,14	
	Diabetes	2,33	2,65	3,85	3,73	3,58	2,87	3,16	3,54	4,91	5,80	5,28	6,94	1,66	
	Desordenes endocrinos	3,50	3,87	5,22	6,30	5,85	6,54	5,35	5,59	6,28	6,06	6,44	8,11	1,68	
	Condiciones	4,63	5,61	7,34	4,09	3,99	5,26	5,23	5,36	6,23	8,68	8,14	8,04	-0,10	
	Enfermedades	7,26	5,38	5,79	3,92	3,64	4,11	3,79	3,41	6,17	8,69	7,63	7,31	-0,32	
	Enfermedades	28,79	21,68	24,21	31,62	34,12	24,79	26,69	25,39	25,88	21,89	20,81	19,13	-1,68	
	Enfermedades	3,33	3,64	5,75	3,20	2,31	2,49	2,16	1,90	2,79	3,76	3,98	4,29	0,31	
	Enfermedades	5,63	9,55	9,35	5,83	5,14	5,78	4,21	4,34	6,05	6,18	6,89	8,53	1,64	
	Enfermedades	10,03	10,16	12,17	10,16	8,77	10,14	7,46	7,74	9,87	10,58	9,54	9,17	-0,37	
	Enfermedades	4,83	5,16	4,38	3,92	2,88	1,99	2,15	2,97	3,44	2,86	3,74	3,16	-0,58	
	Enfermedades	7,83	12,21	13,20	9,81	8,82	9,95	8,96	10,75	12,61	13,21	14,32	15,29	0,97	
	Anomalías	0,23	0,76	0,85	0,58	0,82	0,44	0,42	0,23	0,40	0,76	0,91	0,57	-0,34	
	Condiciones	18,19	14,25	3,28	14,21	17,65	23,49	28,48	27,11	13,21	8,75	9,29	5,93	-3,37	
	Lesiones (V01-Y89, S00-T98)	Lesiones no	5,45	3,95	1,86	3,50	6,70	13,47	18,94	23,04	18,44	10,71	7,35	6,30	-1,05
		Lesiones	0,91	0,00	0,00	0,00	0,00	0,00	1,12	0,00	0,00	0,73	0,33	0,52	0,18
Lesiones de		0,00	0,00	0,00	0,00	0,00	0,67	0,00	0,00	0,00	0,00	0,00	0,00	0,00	
Traumatismos, envenenamientos		93,64	96,05	98,14	96,50	93,30	85,86	79,94	76,96	81,56	88,57	92,32	93,19	0,87	
Signos y síntomas	100,00	100,00	100,00	100,00	100,00	100,00	100,00	100,00	100,00	100,00	100,00	100,00	0,00		

Fuente: SISPRO, MSPS, RIPS

2.2.3 Morbilidad eventos de salud mental.

El componente de salud mental en el municipio de Riosucio presenta una alta prevalencia ya que es uno de los componentes que presenta una mayor morbilidad en el municipio, se cuenta con una tendencia al aumento en los trastornos mentales del comportamiento en todos los grupos de edad Y se observa que se están presentando trastornos mentales y del comportamiento debido al uso de sustancias psicoactivas en la etapa de la adolescencia con un aumento para el 2020 de 6.25.

Y una prevalencia en la juventud de trastornos mentales y del comportamiento debido al uso de sustancias psicoactivas de un 13.47 comparativo 2018-2019-2020.

Ciclo vital	Gran causa de morbilidad	Total												Δ pp 2020- 2019	
		2009	2010	2011	2012	2013	2014	2015	2016	2017	2018	2019	2020		
Primera infancia (0 - 5años)	Trastornos mentales y del comportamiento	#iDIVO!	66,67	12,50	76,92	88,89	60,00	66,67	81,82	70,83	84,11	80,45	74,74	-5,71	
	Trastornos mentales y del comportamiento debidos al uso de sustancias psicoactivas	#iDIVO!	0,00	0,00	7,69	0,00	0,00	0,00	0,00	0,00	0,00	0,00	0,00	0,00	
	Epilepsia	#iDIVO!	33,33	87,50	23,08	11,11	40,00	33,33	18,18	29,17	15,89	19,55	25,26	5,81	
Infancia (6 - 11 años)	Trastornos mentales y del comportamiento		100,00	100,00	60,00	86,21	72,73	92,31	80,00	81,25	94,74	91,26	93,40	85,71	-7,69
	Trastornos mentales y del comportamiento debidos al uso de sustancias psicoactivas		0,00	0,00	0,00	0,00	0,00	0,00	0,00	0,00	0,00	0,00	0,00	0,00	0,00
	Epilepsia		0,00	0,00	40,00	13,79	27,27	7,69	20,00	18,75	5,26	8,74	6,60	14,29	7,69
Adolescencia (12 - 17 años)	Trastornos mentales y del comportamiento		50,00	80,00	85,71	81,72	77,14	87,50	78,29	93,55	95,27	87,53	87,44	94,06	6,82
	Trastornos mentales y del comportamiento debidos al uso de sustancias psicoactivas		0,00	0,00	3,57	17,20	5,71	5,56	17,83	3,23	0,68	7,10	7,88	1,93	-5,95
	Epilepsia		50,00	20,00	10,71	1,08	17,14	6,94	3,88	3,23	4,05	5,38	4,68	4,01	-0,67
Juventud (18 - 28 años)	Trastornos mentales y del comportamiento		64,71	50,00	45,45	92,59	75,56	95,83	80,39	95,74	85,22	93,50	79,46	92,93	13,47
	Trastornos mentales y del comportamiento debidos al uso de sustancias psicoactivas		5,88	0,00	0,00	9,26	0,00	2,08	1,96	21,28	3,48	1,75	11,33	14,92	3,59
	Epilepsia		35,29	50,00	54,55	7,41	24,44	4,17	19,61	4,26	14,78	6,50	20,54	7,07	-13,47
Adultez (29 - 59 años)	Trastornos mentales y del comportamiento		75,41	93,94	50,00	82,58	67,42	80,00	65,70	82,89	81,51	68,95	70,57	70,03	-0,55
	Trastornos mentales y del comportamiento debidos al uso de sustancias psicoactivas		1,64	0,00	0,00	12,89	1,69	0,00	0,00	3,29	0,00	0,51	1,91	5,94	4,82
	Epilepsia		24,59	6,06	50,00	17,42	32,58	20,00	34,30	17,11	18,49	31,05	29,43	29,97	0,55
Vejez (60 años y más)	Trastornos mentales y del comportamiento		91,30	100,00	70,37	80,39	94,29	94,44	84,62	89,58	74,21	89,58	78,90	87,00	8,80
	Trastornos mentales y del comportamiento debidos al uso de sustancias psicoactivas		0,00	9,09	0,00	5,88	0,00	0,00	0,00	0,00	0,00	0,26	1,43	0,39	-1,04
	Epilepsia		8,70	0,00	29,63	19,61	5,71	5,56	15,38	10,42	25,79	10,42	21,10	13,00	-8,10

Principales causas de morbilidad en salud mental en Hombres, municipio de Riosucio 2009 – 2020

En cuanto a las principales causas de morbilidad en hombres en el municipio en el curso de vida de primera infancia los trastornos mentales y del comportamiento 84.31 para 2020 con un aumento del 7.84 puntos porcentuales respecto al año anterior. En la vejez se tiene para el 2019 una cifra 80.08 con un aumento de 08.28 comparado a la cifra del año inmediatamente anterior.

Tabla 39. Principales causas de morbilidad en salud mental en Hombres, municipio de Riosucio 2009 – 2020

Curso de vida	Morbilidad en salud mental	Hombres												Δ pp 2020- 2019	
		2009	2010	2011	2012	2013	2014	2015	2016	2017	2018	2019	2020		
Primera infancia (0 - 5 años)	T trastornos mentales y del comportamiento	#iDIV/0!	0,00	0,00	88,89	75,00	83,33	70,59	80,00	60,00	78,75	76,47	84,31	7,84	
	T trastornos mentales y del comportamiento debidos al uso de sustancias psicoactivas	#iDIV/0!	0,00	0,00	11,11	0,00	0,00	0,00	0,00	0,00	0,00	0,00	0,00	0,00	
	Epilepsia	#iDIV/0!	100,00	100,00	11,11	25,00	16,67	29,41	20,00	40,00	21,25	23,53	15,69	-7,84	
Infancia (6 - 11 años)	T trastornos mentales y del comportamiento		100,00	100,00	70,00	95,83	92,31	100,00	91,67	100,00	100,00	94,96	95,76	97,10	1,35
	T trastornos mentales y del comportamiento debidos al uso de sustancias psicoactivas		0,00	0,00	0,00	0,00	0,00	0,00	0,00	0,00	0,00	0,00	0,00	0,00	0,00
	Epilepsia		0,00	0,00	30,00	4,17	7,69	0,00	8,33	0,00	0,00	5,04	4,24	2,90	-1,35
Adolescencia (12 - 17 años)	T trastornos mentales y del comportamiento		0,00	100,00	93,75	76,81	75,00	83,33	88,24	94,74	98,84	72,31	85,71	93,90	8,18
	T trastornos mentales y del comportamiento debidos al uso de sustancias psicoactivas		0,00	0,00	6,25	23,19	8,33	7,14	5,88	5,26	1,16	14,87	10,41	3,73	-6,88
	Epilepsia		100,00	0,00	0,00	0,00	16,67	9,52	5,88	0,00	0,00	12,82	3,87	2,37	-1,50
Juventud (18 - 28 años)	T trastornos mentales y del comportamiento		37,50	50,00	0,00	90,63	33,33	93,55	0,00	100,00	71,43	82,78	72,11	94,12	22,01
	T trastornos mentales y del comportamiento debidos al uso de sustancias psicoactivas		0,00	0,00	0,00	15,63	0,00	3,23	33,33	40,00	11,43	4,64	22,55	20,98	-1,57
	Epilepsia		62,50	50,00	100,00	9,38	66,67	6,45	100,00	0,00	28,57	17,22	27,89	5,88	-22,01
Adulthood (29 - 59 años)	T trastornos mentales y del comportamiento		65,38	91,67	52,78	82,20	55,56	69,66	0,00	0,00	60,27	24,88	43,33	63,55	20,22
	T trastornos mentales y del comportamiento debidos al uso de sustancias psicoactivas		3,85	0,00	0,00	19,37	3,33	0,00	0,00	26,32	0,00	0,00	6,33	14,63	8,29
	Epilepsia		34,62	8,33	47,22	17,80	44,44	30,34	100,00	100,00	39,73	75,12	56,67	36,45	-20,22
Vejez (60 años y)	T trastornos mentales y del comportamiento		86,21	100,00	70,83	90,48	100,00	100,00	57,14	93,33	69,44	88,33	81,56	93,26	11,70
	T trastornos mentales y del comportamiento debidos al uso de sustancias psicoactivas		0,00	14,29	0,00	14,29	0,00	0,00	0,00	0,00	0,00	0,56	4,96	0,84	-4,12
	Epilepsia		13,79	0,00	29,17	9,52	0,00	0,00	42,86	6,67	30,56	11,67	18,44	6,74	-11,70

Fuente: RIPS

Respecto a las primeras causas de morbilidad en salud mental en las mujeres del municipio de Riosucio se observa un aumento del 20.31 puntos porcentuales en la primera infancia en causas relacionadas con epilepsia, para este mismo ciclo se observa disminución para trastornos mentales y del comportamiento. Se tiene un alto porcentaje en los trastornos mentales y de comportamiento en todos los ciclos de vida.

Tabla 40. Principales causas de morbilidad en salud mental en mujeres, municipio de Riosucio 2009 – 2020

Ciclo vital	Gran causa de morbilidad	Mujeres													Δ pp 2020- 2019
		2009	2010	2011	2012	2013	2014	2015	2016	2017	2018	2019	2020		
Primera infancia (0 - 5años)	Trastornos mentales y del comportamiento	# DIV/0!	100,00	33,33	50,00	100,00	25,00	0,00	100,00	100,00	100,00	93,55	63,64	-29,91	
	Trastornos mentales y del comportamiento debidos al uso de sustancias psicoactivas	# DIV/0!	0,00	0,00	0,00	0,00	0,00	0,00	0,00	0,00	0,00	0,00	0,00	0,00	
	Epilepsia	# DIV/0!	0,00	66,67	50,00	0,00	75,00	100,00	0,00	0,00	0,00	6,45	36,36	29,91	
Infancia (6 - 11 años)	Trastornos mentales y del comportamiento	# DIV/0!	# DIV/0!	40,00	40,00	44,44	75,00	62,50	62,50	81,48	78,87	89,25	71,93	-17,32	
	Trastornos mentales y del comportamiento debidos al uso de sustancias psicoactivas	# DIV/0!	# DIV/0!	0,00	0,00	0,00	0,00	0,00	0,00	0,00	0,00	0,00	0,00	0,00	
	Epilepsia	# DIV/0!	# DIV/0!	60,00	60,00	55,56	25,00	37,50	37,50	18,52	21,13	10,75	28,07	17,32	
Adolescencia (12 - 17 años)	Trastornos mentales y del comportamiento	66,67	0,00	75,00	95,83	81,82	93,33	71,79	91,67	90,32	98,52	89,22	94,18	4,96	
	Trastornos mentales y del comportamiento debidos al uso de sustancias psicoactivas	0,00	0,00	0,00	0,00	0,00	3,33	25,64	0,00	0,00	1,48	5,26	0,53	-4,73	
	Epilepsia	33,33	100,00	25,00	4,17	18,18	3,33	2,56	8,33	9,68	0,00	5,51	5,29	-0,22	
Juventud (18 - 28 años)	Trastornos mentales y del comportamiento	88,89	50,00	71,43	95,45	90,91	100,00	85,42	90,91	91,25	100,00	86,18	90,55	4,37	
	Trastornos mentales y del comportamiento debidos al uso de sustancias psicoactivas	11,11	0,00	0,00	0,00	0,00	0,00	0,00	0,00	0,00	0,00	1,08	2,76	1,67	
	Epilepsia	11,11	50,00	28,57	4,55	9,09	0,00	14,58	9,09	8,75	0,00	13,82	9,45	-4,37	
Adultez (29 - 59 años)	Trastornos mentales y del comportamiento	82,86	100,00	46,15	83,33	79,55	92,11	92,98	94,74	89,58	80,62	79,14	74,22	-4,92	
	Trastornos mentales y del comportamiento debidos al uso de sustancias psicoactivas	0,00	0,00	0,00	0,00	0,00	0,00	0,00	0,00	0,00	0,65	0,52	0,31	-0,21	
	Epilepsia	17,14	0,00	53,85	16,67	20,45	7,89	7,02	5,26	10,42	19,38	20,86	25,78	4,92	
Vejez (60 años y más)	Trastornos mentales y del comportamiento	100,00	100,00	66,67	73,33	90,48	93,75	87,93	87,88	77,12	90,69	77,83	81,71	3,88	
	Trastornos mentales y del comportamiento debidos al uso de sustancias psicoactivas	0,00	0,00	0,00	0,00	0,00	0,00	0,00	0,00	0,00	0,00	0,00	0,00	0,00	
	Epilepsia	0,00	0,00	33,33	26,67	9,52	6,25	12,07	12,12	22,88	9,31	22,17	18,29	-3,88	

Fuente: RIPS

2.2.4 MORTALIDAD DE EVENTOS DE ALTO COSTO

Se realizó estimación de los siguientes indicadores: la incidencia de VIH notificada; la incidencia de leucemia mieloide aguda en menores de 15 años notificada y la incidencia de leucemia linfóide aguda en menores de 15 años notificada de 6,12. Se elaboró un análisis descriptivo de las medidas de frecuencia (prevalencia e incidencia) para calcular la razón de prevalencia, la razón de incidencia con sus respectivos intervalos de confianza al 95%. El municipio tomara como referencia el valor del departamento.

Para el año 2020 se presentaron casos de enfermedad renal crónica en fase cinco con necesidad de terapia de restitución o reemplazo renal presentando una tasa de 12.98 la cual está por encima del departamento y el valor que toma el indicador de incidencia de VIH notificado evidencia diferencias relativas estadísticamente significativas lo que ubican al municipio en una situación por debajo a la del departamento. Para el año 2020 no se presentan casos de Leucemia aguda pediátrica ni mieloide ni linfóide en menores de 15 años para el municipio la cual se encuentra por debajo de la departamental.

Tabla 41. Semaforzación y Tendencia de los Eventos de Alto Costo del municipio de Riosucio, 2020

Evento	Caldas	Riosucio	Comportamiento																			
			2006	2007	2008	2009	2010	2011	2012	2013	2014	2015	2016	2017	2018	2019	2020					
Prevalencia en Diagnosticados de la enfermedad renal crónica en fase cinco con necesidad de terapia de restitución o reemplazo renal.	0,00	0,00	-	-	-	-	-	-	-	-	-	-	-	-	-	-	-	-	-	-		
Tasa de incidencia de enfermedad renal crónica en fase cinco con necesidad de terapia de restitución o reemplazo renal por 100.000 afiliados	6,22	12,96	-	-	-	-	-	-	-	-	-	-	-	-	-	-	-	-	↗	↗	↗	↗
Tasa de incidencia de VIH notificada	27,07	20,96	-	-	-	-	-	-	-	-	-	-	-	-	-	-	-	-	-	↗	↗	↗
Tasa de incidencia de leucemia aguda pediátrica mieloide (menores de 15 años)	0,00	0,00	-	-	-	-	-	-	-	-	-	-	-	-	-	-	-	-	-	-	-	-
Tasa de incidencia de leucemia aguda pediátrica linfóide (menores de 15 años)	0,00	8,12	-	-	-	↗	↗	↘	-	-	↗	↘	↗	↘	↗	↘	↗	↘	↗	↘	↗	↗

Fuente: Cuenta de Alto Costo y SVIGILA

2.2.5 Morbilidad por eventos precursores

Se realizó la estimación de los siguientes indicadores la prevalencia de diabetes mellitus y la prevalencia de hipertensión arterial en población de 18 a 69 años, la fuente de información corresponde a Sivigila y reporte de enfermedades precursoras.

En el municipio de Riosucio para el año 2020 se presenta una tasa para casos de diabetes mellitus por debajo del departamento en 2.20 lo que ubica al municipio en una situación que de menor riesgo frente el departamento, pero con aumento comparado con el año anterior, para hipertensión arterial

estamos por debajo a la del departamento con 6.62, pero se evidencia que continua en aumento en el municipio lo que genera riesgo para municipio.

Tabla 42. Semaforización y Tendencia de los Eventos precursores del municipio de Riosucio, 2020

Evento	Caldas	Riosucio																		
			2006	2007	2008	2009	2010	2011	2012	2013	2014	2015	2016	2017	2018	2019	2020			
Prevalencia de diabetes mellitus	2,33	2,20	-	-	-	-	-	-	-	-	-	-	-	-	-	-	↗	↗	↘	↗
Prevalencia de hipertensión arterial	8,50	6,62	-	-	-	-	-	-	-	-	-	-	-	-	-	-	↗	↗	↗	↗

Fuente; Cuenta de Alto Costo

2.2.6 Morbilidad población migrante

Tabla 43. Tipo de servicio

Riosucio	Tipo de atención	Total Migrantes atendidos Riosucio		Total Migrantes atendidos Caldas		Concentración Riosucio
		Año 2020	Distribución	Año 2020	Distribución	Año 2020
Riosucio	Consulta Externa	40	33%	1562	36%	2,6%
	Servicios de urgencias	6	5%	128	3%	4,7%
	Hospitalización	3	2%	348	8%	0,9%
	Procedimientos	52	42%	1637	38%	3,2%
	Medicamentos	21	17%	469	11%	4,5%
	Nacimientos	1	1%	188	4%	0,5%
	Total	123	100%	4.332	100%	2,8%

Tabla 44. régimen de afiliación

Regimen de afiliación	Total de migrantes con atenciones en salud en la entidad Riosucio	%	Total de migrantes con atenciones en salud en la entidad territorial Caldas	%	Concentración
Contributivo	5	7,5	963	40,2	0,5%
Subsidiado	8	11,9	331	13,8	2,4%
No afiliada	31	46,3	637	26,6	4,9%
Particular	5	7,5	261	10,9	1,9%
Otro	18	26,9	196	8,2	9,2%
En desplazamiento con afiliación al régimen contributivo	0	0,0	9	0,4	0,0%
En desplazamiento con afiliación al régimen subsidiado	0	0,0	1	0,0	0,0%
En desplazamiento no asegurado	0	0,0	0	0,0	#DIV/0!
Sin dato		0,0		0,0	#DIV/0!
Total de migrantes atendidos	67	100	2398	100	2,8%

2.2.7 Morbilidad de Eventos de Notificación Obligatoria

A continuación, se realiza un análisis descriptivo de la estimación de la razón letalidad y sus intervalos de confianza al 95% durante los años 2008 al 2019 para los eventos de notificación obligatoria del Municipio de Riosucio, Caldas.

Se evidencia que durante el periodo de tiempo evaluado el municipio de Riosucio ha presentado letalidades para infección respiratoria aguda, infección respiratoria aguda grave IRAG y tuberculosis pulmonar.

Tabla 45. SemafORIZACIÓN y Tendencia de los Eventos de notificación obligatoria municipio de Riosucio, 2019

Causa de muerte	CALDAS	Riosucio	Comportamiento																	
			2006	2007	2008	2009	2010	2011	2012	2013	2014	2015	2016	2017	2018	2019	2020			
Causas externas																				
Accidentes biológicos																				
Accidente ofídico	1,47	0,00	-	-	-	-	-	-	-	-	-	-	-	-	-	-	-	-	-	-
Agresiones por animales potencialmente transmisores de rabia y rabia	0,00	0,00	-	-	-	-	-	-	-	-	-	-	-	-	-	-	-	-	-	-
Intoxicaciones																				
Intoxicaciones por fármacos, sustancias psicoactivas y metanol, metales pesados, solventes, gases y otras sustancias químicas	0,00	0,00	-	-	↗	↘	↘	-	-	-	-	-	-	-	-	-	-	-	-	-
Trasmisibles																				
Ambiental																				
Ebola	0,00	0,00	-	-	-	-	-	-	-	-	-	-	-	-	-	-	-	-	-	-
Inmunoprevenibles																				
Difteria	0,00	0,00	-	-	-	-	-	-	-	-	-	-	-	-	-	-	-	-	-	-
Evento adverso seguido a la vacunación	0,00	0,00	-	-	-	-	-	-	-	-	-	-	-	-	-	-	-	-	-	-
Meningitis Neisseria meningitidis	0,00	0,00	-	-	-	-	-	-	-	-	-	-	-	-	-	-	-	-	-	-
Meningitis por Haemophilus influenzae	0,00	0,00	-	-	-	-	-	-	-	-	-	-	-	-	-	-	-	-	-	-
Meningitis: meningococcica streptococo pneumoniae	0,00	0,00	-	-	-	-	-	-	-	-	-	-	-	-	-	-	-	-	-	-
Parálisis flácida aguda (menores de 15 años)	0,00	0,00	-	-	-	-	-	-	-	-	-	-	-	-	-	-	-	-	-	-
Parotiditis	0,00	0,00	-	-	-	-	-	-	-	-	-	-	-	-	-	-	-	-	-	-
Sarampión-rubeola	0,00	0,00	-	-	-	-	-	-	-	-	-	-	-	-	-	-	-	-	-	-
Síndrome de rubeola congénita	0,00	0,00	-	-	-	-	-	-	-	-	-	-	-	-	-	-	-	-	-	-
Tétanos accidental	0,00	0,00	-	-	-	-	-	-	-	-	-	-	-	-	-	-	-	-	-	-
Tétanos neonatal	0,00	0,00	-	-	-	-	-	-	-	-	-	-	-	-	-	-	-	-	-	-
Tosferina	0,00	0,00	-	-	-	-	-	-	-	-	-	-	-	-	-	-	-	-	-	-
Varicela	0,00	0,00	-	-	-	-	-	-	-	-	-	-	-	-	-	-	-	-	-	-
Materno perinatal																				
Sífilis congénita	0,00	0,00	-	-	-	-	-	-	-	-	-	-	-	-	-	-	-	-	-	-
Remergentes y olvidadas																				
Peste (bubónica/neumónica)	0,00	0,00	-	-	-	-	-	-	-	-	-	-	-	-	-	-	-	-	-	-
Tífus	0,00	0,00	-	-	-	-	-	-	-	-	-	-	-	-	-	-	-	-	-	-
Transmisión aérea y contacto directo																				
Infección Respiratoria Aguda	0,85	0,52	-	-	-	↗	↘	↗	↗	↘	↗	↘	↘	↗	↘	↘	↘	↘	↘	↘
Infección respiratoria aguda grave (irrag inusitado)	20,00	100,00	-	-	-	-	-	-	-	-	-	-	-	-	-	-	-	-	-	-
Lepra	0,00	0,00	-	-	-	-	-	-	-	-	-	-	-	-	-	-	-	-	-	-
Tuberculosis pulmonar	8,84	0,00	-	-	-	↗	↘	↗	↗	↘	↗	↘	↘	↗	↘	↘	↘	↘	↘	↘
Tuberculosis extrapulmonar	5,13	0,00	-	-	-	↗	↘	↗	↗	↘	↗	↘	↘	↗	↘	↘	↘	↘	↘	↘
Meningitis tuberculosa	0,00	0,00	-	-	-	↗	↘	↗	↗	↘	↗	↘	↘	↗	↘	↘	↘	↘	↘	↘
Transmisión sexual y sanguínea																				
Hepatitis distintas a A	1,85	0,00	-	-	-	-	-	-	-	-	-	-	-	-	-	-	-	-	-	-
Brucelosis	0,00	0,00	-	-	-	-	-	-	-	-	-	-	-	-	-	-	-	-	-	-
Chagas crónico y agudo	0,00	0,00	-	-	-	-	-	-	-	-	-	-	-	-	-	-	-	-	-	-
Dengue	0,00	0,00	-	-	-	-	-	-	-	-	-	-	-	-	-	-	-	-	-	-
Dengue grave	0,00	0,00	-	-	-	-	-	-	-	-	-	-	-	-	-	-	-	-	-	-
Encefalitis: nilo occidental, equina del oeste, venezolana	0,00	0,00	-	-	-	-	-	-	-	-	-	-	-	-	-	-	-	-	-	-
Fiebre amarilla	0,00	0,00	-	-	-	-	-	-	-	-	-	-	-	-	-	-	-	-	-	-
Leishmaniasis	0,00	0,00	-	-	-	-	-	-	-	-	-	-	-	-	-	-	-	-	-	-
Leishmaniasis cutánea	0,00	0,00	-	-	-	-	-	-	-	-	-	-	-	-	-	-	-	-	-	-
Leishmaniasis mucosa	0,00	0,00	-	-	-	-	-	-	-	-	-	-	-	-	-	-	-	-	-	-
Leishmaniasis Visceral	0,00	0,00	-	-	-	-	-	-	-	-	-	-	-	-	-	-	-	-	-	-
Leptospirosis	0,00	0,00	-	-	-	-	-	-	-	-	-	-	-	-	-	-	-	-	-	-
Malaria	0,00	0,00	-	-	-	-	-	-	-	-	-	-	-	-	-	-	-	-	-	-
Malaria: vivax	0,00	0,00	-	-	-	-	-	-	-	-	-	-	-	-	-	-	-	-	-	-
Malaria: falciparum	0,00	0,00	-	-	-	-	-	-	-	-	-	-	-	-	-	-	-	-	-	-
Trasmitada por alimentos/suelo/agua																				
Fiebre tifoidea y paratifoidea	0,00	0,00	-	-	-	-	-	-	-	-	-	-	-	-	-	-	-	-	-	-
Hepatitis A	0,00	0,00	-	-	-	-	-	-	-	-	-	-	-	-	-	-	-	-	-	-

Fuente: SISPRO

El municipio de Riosucio por su condición especial de población diferencia y pluriétnica al contar con 4 resguardos indígenas en su territorio cuenta con una alta carga en notificación de eventos de interés en salud pública analizando la ocurrencia de eventos desde los años 2007-2019, se puede evidenciar que el evento de las agresiones de animales potencialmente portadores del virus de la rabia tiene una tasa de incidencia con tendencia al aumento la cual para el 2019 fue del 356.23 situación que está ligada a la falta de pautas de tenencia responsable de mascotas y a la alta población canina callejera con la que cuenta el municipio.

Por otra parte los eventos de violencias de género e intrafamiliar de manera anual va en aumento desde el año 2013 en el cual inicio con una tasa de incidencia de 72.28 y para el año 2018 presenta una tasa de 307.29 por 100.000 habitantes dicho evento ha tenido un gran aumento en el reporte debido al trabajo que de manera intersectorial se ha realizado para concientizar y dar a conocer las rutas de atención de los eventos lo que ha llevado a que desde los propios territorios se activen rutas y notifiquen los casos, el reto frente a este evento es iniciar acciones para que se prevengan la ocurrencia de nuevos casos teniendo en cuenta que la violencia sexual es el tipo de violencia que más ocurre.

Eventos en peor situación

Para el año 2020 solo se presentó letalidades para el evento infección respiratoria aguda e infección respiratoria aguda grave, el valor que toma este indicador frente al departamento presenta una diferencia relativa estadísticamente significativa que ubica al municipio en peor situación que el departamento.

Tabla 46. Incidencia de los Eventos de Notificación Obligatoria del municipio de Riosucio, 2007-2019

EVENTO	Tasa de Incidencia por 100000 habitantes												
	2007	2008	2009	2010	2011	2012	2013	2014	2015	2016	2017	2018	2019
Accidente Ofídico	10,53	7,84	12,98	7,73	10,22	12,65	12,46	17,00	4,64	4,37	2,06	5,91	5,84
Bajo Peso al Nacer a termino						40,46	54,84	36,43	32,50	37,13	32,97	25,60	36,99
Cáncer De La Mama Y Cuello Uterino										15,29	0,00	3,94	11,68
Dengue	5,26	5,23	7,79	64,41	2,55	7,59	0,00	12,14	55,72	214,03	2,06	0,00	1,95
Dengue Grave	0,00	0,00	0,00	0,00	0,00	0,00	0,00	0,00	0,00	0,00	0,00	0,00	0,00
Chikungunya								4,86	9,29	2,18	0,00	0,00	0,00
Transmisores De Rabia	221,08	308,48	244,05	97,90	214,58	220,02	261,71	315,72	422,52	377,84	292,63	372,23	356,23
Fiebre Tifoidea Y Paratifoidea	0,00	0,00	0,00	0,00	0,00	0,00	0,00	0,00	2,32	0,00	0,00	1,97	0,00
Hepatitis A (Brote)	21,06	10,46	7,79	12,88	10,22	10,12	4,99	7,29	9,29	0,00	0,00	0,00	1,95
Hepatitis B	2,63	7,84	2,60	2,58	0,00	2,53	0,00	4,86	6,96	2,18	0,00	3,94	0,00
Inusitada	0,00	0,00	0,00	0,00	0,00	2,53	4,99	4,86	4,64	8,74	2,06	3,94	5,84
Intento De Suicidio										58,97	90,67	90,60	83,70
Intoxicación Por Plaguicidas	7,90	20,91	18,17	10,31	56,20	35,41	24,93	17,00	41,79	13,10	30,91	21,66	33,09
Intoxicación Por Fármacos	18,42	23,53	20,77	28,34	17,88	32,88	24,93	34,00	67,32	32,76	39,15	47,27	40,88
Intoxicación Por Solventes	0,00	2,61	0,00	2,58	7,66	0,00	4,99	0,00	2,32	2,18	4,12	3,94	0,00
Intoxicación Por Otras Sustancias Quím.	0,00	0,00	0,00	0,00	0,00	12,65	14,96	4,86	6,96	6,55	14,43	9,85	9,73
Intoxicación Por Monóxido De Carbono Y Otros Gases	0,00	0,00	0,00	2,58	0,00	0,00	0,00	2,43	6,96	4,37	2,06	0,00	0,00
Intoxicación Por Sustancias Psicoactivas	0,00	0,00	0,00	12,88	10,22	5,06	19,94	14,57	39,47	76,44	117,46	41,36	103,17
Leishmaniasis Cutánea	0,00	0,00	0,00	0,00	0,00	0,00	0,00	2,43	4,64	0,00	2,06	0,00	1,95
Lesiones Por Artefactos Explosivos	0,00	0,00	0,00	0,00	0,00	0,00	0,00	9,71	37,14	15,29	10,30	1,97	7,79
Cancer Infantil								9,71	4,64	0,00	2,06	0,00	0,00
Malaria Asociada (Formas Mixtas)	0,00	2,61	0,00	5,15	0,00	0,00	0,00	0,00	0,00	2,18	0,00	1,97	0,00
Malaria Vivax	2,63	2,61	5,19	2,58	5,11	7,59	4,99	0,00	4,64	2,18	2,06	0,00	0,00
Malaria Complicada	0,00	0,00	0,00	2,58	0,00	0,00	2,49	0,00	0,00	6,55	0,00	0,00	0,00
Parotiditis	0,00	0,00	18,17	0,00	0,00	0,00	4,99	14,57	9,29	8,74	4,12	3,94	38,93
Anomalias Congenitas	0,00	0,00	0,00	5,15	2,55	5,06	17,45	12,14	13,93	21,84	12,36	11,82	0,00
Sífilis Congénita	0,00	5,23	0,00	2,58	2,55	0,00	2,49	0,00	0,00	0,00	0,00	0,00	1,95
Sífilis Gestacional	2,63	5,23	7,79	5,15	22,99	5,06	2,49	2,43	4,64	4,37	0,00	0,00	3,89
Tosferina	0,00	0,00	0,00	0,00	0,00	5,06	4,99	0,00	2,32	0,00	2,06	1,97	0,00
Tuberculosis Pulmonar	10,53	18,30	2,60	7,73	12,77	15,17	24,93	41,29	23,22	19,66	20,61	7,88	25,31
Tuberculosis Fármacorresistente						0,00	0,00	0,00	0,00	0,00	0,00	0,00	0,00
Varicela Individual	0,00	47,06	228,48	149,43	97,07	166,92	107,18	250,15	120,72	144,15	41,22	88,63	56,45
Vih/Sida/Mortalidad Por Sida	0,00	15,69	5,19	25,76	2,55	7,59	4,99	4,86	6,96	13,10	24,73	15,76	17,52
Vigilancia en salud pública de las violencias de genero e intrafamiliar						20,23	72,28	116,57	248,40	131,04	138,07	307,24	0,00
Zika									2,32	6,55	0,00	0,00	0,00

Fuente: INS, SIVIGILA

2.2.7.1 IRAG por virus nuevo

A finales del 2019 en el mes de diciembre, Wuhan, China se convirtió en el epicentro de un brote de neumonía de etiología desconocida que no cedía ante tratamientos actualmente utilizados. En pocos días los contagios aumentaron exponencialmente, no solo en China Continental sino también en diferentes países. El agente causal fue identificado, un nuevo coronavirus (2019-nCoV) posteriormente clasificado como SARS-CoV2 causante de la enfermedad COVID-19. El 11 de marzo del 2020 la Organización Mundial de Salud declara a esta enfermedad como una pandemia.

A Colombia el primer caso diagnosticado fue el 6 de marzo del 2020, para el departamento no fue ajena la llegada del CoVID y mucho menos para el municipio, presentándose en el 2020, 10 muertes en el grupo de edad de 50 a 80 años y más mientras que en el departamento se evidencia 324 muertes en la población de 60 a 80 años y más.

Lográndose evidenciar que se tiene mayor incidencia de morbilidad en el municipio para mujeres en comparación con el departamento de Caldas, teniendo un pico entre las edades entre 25-29 años; para el departamento se presenta una mayor incidencia de morbilidad en las edades de 35-39 años y en cuanto a los hombres se presenta una menor incidencia del municipio en comparación con el departamento, teniendo un mayor incidencia entre las edades de 25-29 años para Riosucio y para el departamento en edades entre 35-49 años.

Tabla 47. Pirámide municipal COVID-19 - 2020

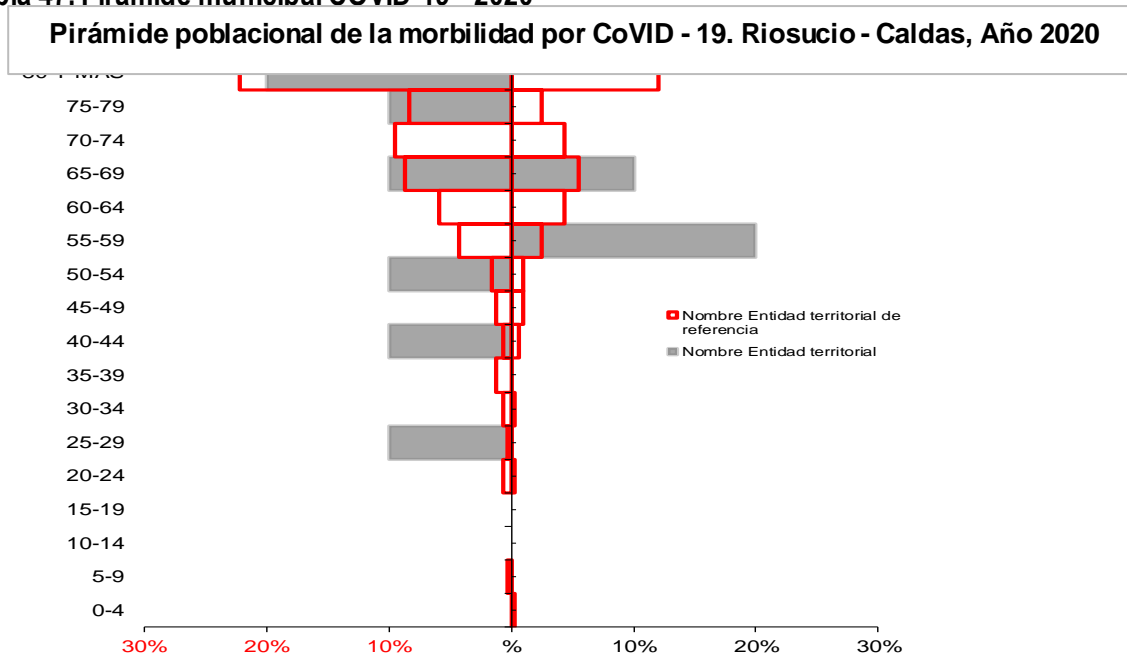

Información obtenida a corte de 3 de noviembre.

Durante el 2021 se evidencia frente a la morbilidad por CoVID -19 tanto al departamento como al municipio se evidencia mayor morbilidad en hombres que en mujeres; se presentaron muertes infantiles a nivel departamental, mientras que el municipio no se presentaron, además con evidencia mayor incidencia de mortalidad en la población mayor de 80 años y similitud de mortalidad entre los 60 y 64 años, se presentaron 2743 muertes en el departamento aportando el municipio 134 muertes.

Tabla 56. Pirámide municipal COVID-19 - 2021

Pirámide poblacional mortalidad por CoVID - 19. Municipio - Departamento, Año 2021

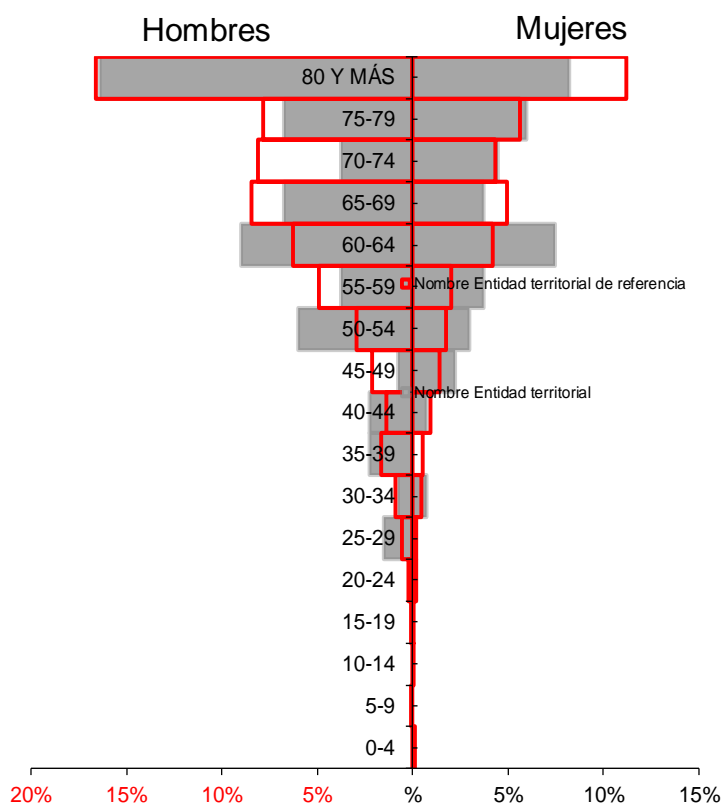

Número de casos confirmados de CoVID - 19 con estado vital muerto según RUAF ND por antecedente reportado - Cubo SegCovid, 13 de septiembre de 2021.

Tabla 57. Ámbitos de atención por COVID-19 en el municipio 2021

MUNICIPIO	Ámbito de atención de la mortalidad	Total de muertes según ámbito		DEPARTAMENTO	Ámbito de atención de la mortalidad	Total de muertes según ámbito de atención		Concentración de muertes según ámbito de atención - DPTO
		Año 2021	Proporción			Año 2021	Proporción	Año 2021
MUNICIPIO	Consulta Externa	0	0%	DEPARTAMENTO	Consulta Externa	0	0%	#¡DIV/0!
	Cuidado Intensivo	22	14%		Cuidado Intensivo	713	19%	3,1%
	Cuidado Intermedio	1	1%		Cuidado Intermedio	241	6%	0,4%
	Domiciliaria	0	0%		Domiciliaria	0	0%	#¡DIV/0!
	Hospitalización	8	5%		Hospitalización	573	15%	1,4%
	No Reportado	125	80%		No Reportado	2243	58%	5,6%
	Otro	0	0%		Otro	1	0%	0,0%
	Urgencias	0	0%		Urgencias	66	2%	0,0%
	Total	156	100%		Total	3837	100%	4,1%

Número de casos confirmados de CoVID - 19 con estado vital muerto según RUAF ND por antecedente reportado - Cubo SegCovid, 13 de septiembre de 2021.

Tabla 58. Concentración comorbilidades CoVID -19, Riosucio 2021

Riosucio	Tipo de Comorbilidad	Total Comorbilidad Municipio		Caldas	Tipo de Comorbilidad	Total Comorbilidad DPTO		Concentración Municipio
		Año	Proporción			Año	Proporción	Año
Riosucio	Artritis		0%	Caldas	Artritis	40	1%	0,0%
	Asma		0%		Asma	79	1%	0,0%
	Cáncer	1	0%		Cáncer	59	1%	1,7%
	Comorbilidades (al menos una)	61	28%		Comorbilidades (al menos una)	1.578	25%	3,9%
	Diabetes	16	7%		Diabetes	434	7%	3,7%
	Enfermedades Huérfanas	1	0%		Enfermedades Huérfanas	4	0%	25,0%
	EPOC	8	4%		EPOC	505	8%	1,6%
	ERC	9	4%		ERC	351	6%	2,6%
	Hipertensión	47	21%		Hipertensión	1.127	18%	4,2%
	Sobrepeso y Obesidad	6	3%		Sobrepeso y Obesidad	345	5%	1,7%
	Terapia Reemplazo Renal	6	3%		Terapia Reemplazo Renal	63	1%	9,5%
	VIH		0%		VIH	12	0%	0,0%
	Mayor de 59	64	29%		Mayor de 59	1.774	28%	3,6%
	Total	219	100%		Total	6.371	100%	3,4%

Número de casos confirmados de CoVID - 19 con estado vital muerto según RUAF ND por antecedente reportado - Cubo SegCovid, 13 de septiembre de 2021.

2.2.8 Análisis de la Población con Discapacidad en el Municipio de Riosucio 2009 - 2019

En Riosucio el Registro de Localización y Caracterización de Personas con Discapacidad reportó un porcentaje alto de personas con discapacidad, para el año 2021 el 2,2% de la población presentó algún tipo de discapacidad en todos los grupos de edad, principalmente los mayores de 60 a 80 años.

Para el año 2021 se registró 2.030 personas en esta condición, Se tiene un buen sistema de registro de los afectados, en el 99.5% se tienen identificados con dirección y teléfono para efectos de visitas de control y ofrecimiento de programas de inclusión social y laboral.

Por tipo de discapacidad el movimiento de las manos, piernas y cuerpo y el sistema nervioso presentan las frecuencias relativas más altas.

Tabla 59. Frecuencias de personas en condición de discapacidad por tipo de discapacidad del municipio de Riosucio, 2021

Tipo de discapacidad	Personas	Proporción**
El movimiento del cuerpo, manos, brazos, piernas	987	48,64
El sistema nervioso	758	37,36
Los ojos	590	29,08
El sistema cardiorrespiratorio y las defensas	160	7,89
Los oídos	473	23,31
La voz y el habla	425	20,95
La digestión, el metabolismo, las hormonas	82	4,04
El sistema genital y reproductivo	85	4,19
La piel	22	1,08
Los demás órganos de los sentidos (olfato, tacto y gusto)	52	2,56
Ninguna	0	0,00
Total	2029	

Fuente: RLCP- SISPRO- MISANLUD Fecha de corte: 12 de Julio 2021

PIRÁMIDE POBLACIÓN CON DISCAPACIDAD, RIOSUCIO 2021

La población en condición de discapacidad se encuentra mayoritariamente en el grupo de 60 y más años, agudizando su vulnerabilidad al ser adultos mayores y discapacitados a la vez. En este sentido el tema del envejecimiento de la población debe ser prioridad en la política pública en cuanto la demanda se servicios que conlleva. En cuanto a la relación urbana rural por grupos de edad tradicionales esta presenta una tendencia similar tanto para el área urbana como rural.

Tabla 60. Pirámide población con discapacidad, Riosucio 2021

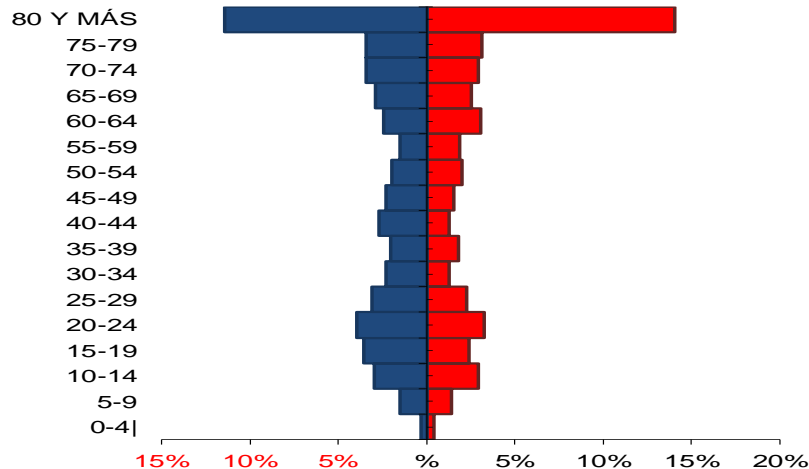

Fuente: RCPCD 2018 Ministerio de salud y protección Social corte a 12 de julio de 2021.

2.2.9 Priorización de la morbilidad atendida en el municipio de Riosucio

Tabla 61. Priorización de la morbilidad atendida en el municipio de Riosucio

Morbilidad	Prioridad	Riosucio	Caldas	Tendencia
General por grandes causas	1. Enfermedades no transmisibles en el adulto mayor	84,2	77,6	Fluctuante
	2. condiciones transmisibles en la primera infancia	25,73	34,09	Fluctuante
	3. Condiciones maternas	95,11	86,82	Aumento
Específica por Subcausas o subgrupos	1. traumatismos y envenenamientos	90,2	83,21	Aumenta
	2. infecciones respiratorias	55,27	51,21	Fluctuante
Alto Costo	1. enfermedad renal crónica	10,82	7,19	Aumenta
	2. leucemia aguda pediátrica	6,12	3,94	Fluctuante
Precursores	1. Prevalencia de diabetes mellitus	3,69	2,78	Aumenta
	2. Prevalencia de hipertensión arterial	4,76	8,73	Fluctuante
Eventos de Notificación Obligatoria (ENO's)	1. infección respiratoria aguda	1,03	4,11	Fluctuante
	2. infección respiratoria aguda grave	40	100	Fluctuante
Discapacidad	1. El movimiento del cuerpo, manos, brazos, piernas	47,7	48,75	Estacionario
	2. El sistema nervioso	36,31	49,8	Estacionario
	3. los ojos	29,25	28,6	Estacionario
Salud mental	1. Transtornos mentales y del comportamiento	90,2	77,27	Aumenta

Conclusiones

Para el año 2019 se encontró disminución importante de las atenciones en salud para todos los grupos de causas. Al analizar las principales causas de morbilidad por ciclo vital se encontró que en todos los ciclos vitales las enfermedades no transmisibles son la principal causa de morbilidad lo que evidencia grandes cambios sobre todo en el primer ciclo de la primera infancia en donde las condiciones transmisibles y nutricionales fueron al inicio del periodo analizado la mayor causa de atención en este grupo.

En los ciclos vitales de adolescencia y juventud se evidencia para el 2019 un aumento en las atenciones en el grupo de lesiones en donde se visibiliza frecuencias relativas más grandes que las presentadas por el departamento en estos grupos.

En cuanto a eventos de alto costo, el municipio de Riosucio presenta un caso de enfermedad renal crónica en fase 5 con necesidad de terapia de restitución o reemplazo real, único caso del departamento.

Riosucio no es un municipio con letalidad alta por eventos de salud pública transmitidos por vectores, ni por zoonosis, debido posiblemente a su clima y a su ubicación por encima de los 1500mt sobre el nivel del mar. Se evidencia mayores vulnerabilidades frente a eventos de transmisión de persona a persona como las Infecciones respiratorias agudas y las tuberculosis. Para el 2016 se observan diferencias relativas estadísticamente significativas en los valores del municipio frente al departamento para las infecciones respiratorias agudas.

El registro de caracterización y localización de personas con discapacidad permitió un reconocimiento cercano del problema, que afecta a hombres y mujeres especialmente adultos mayores, Mas del 2% de la población presenta algún grado de discapacidad, con el Comité Municipal de Discapacidad desarrolló la Política Pública de discapacidad municipal 2015-2023.

2.2.10 Análisis de los determinantes sociales de la salud –DSS

2.2.10.1 Análisis de los Determinantes Intermedios de la Salud

Condiciones de vida

- Cobertura de servicios de electricidad: En el municipio de Riosucio para 2020, la cobertura fue de 100%, tanto en cabecera municipal como en el resto, la diferencia relativa observada no es estadísticamente significativa entre las áreas del municipio de Riosucio.

- Cobertura de acueducto: En el municipio de Riosucio para 2020 la cobertura fue de 100 %, y en el resto de 9.16 % el valor de los indicadores entre las áreas evidencia una diferencia relativa estadísticamente significativa que ubica al resto en peor situación que la cabecera.
- Cobertura de alcantarillado: En el municipio de Riosucio la cobertura fue de 61,22 %, en la cabecera municipal fue de 100 % y en el resto de 9.16 % el valor de los indicadores entre las áreas evidencia una diferencia relativa estadísticamente significativa que ubica al resto en peor situación que la cabecera.
- Índice de riesgo de la calidad del agua para consumo humano (IRCA) para 2020 en Riosucio fue de 6.35, para la cabecera municipal es de 0,6 (sin riesgo) mientras que para el resto es de 75.6 (inviabile sanitariamente) el valor de los indicadores entre las áreas evidencia una diferencia relativa estadísticamente significativa que ubica al resto en peor situación que la cabecera, y frente al departamento estamos por encima del valor.
- El porcentaje de hogares sin acceso a fuentes de agua mejorada fue del 10.2% un valor alto al comparar con Caldas, la diferencia relativa observada es estadísticamente significativa entre el municipio de Riosucio y el departamento de Caldas.
- Porcentaje de hogares con inadecuada eliminación de excretas estamos por encima a la del departamento con una 13 frente al departamento con un 7.5.

Tabla 62. Condiciones de Vida del municipio de Riosucio, 2020

Determinantes intermediarios de la salud	Cabecera	Resto
Cobertura de servicios de electricidad	100	99,61
Cobertura de acueducto	100	9,16
Cobertura de alcantarillado	100,0	9,16

Fuente: DNP, DANE.

Determinantes intermediarios de la salud	Caldas	Riosucio
Cobertura de servicios de electricidad	99,9	100,00
Cobertura de acueducto	83,7	58,31
Cobertura de alcantarillado	75,2	58,31
Índice de riesgo de la calidad del agua para consumo humano (IRCA)	23,6	36,00
Porcentaje de hogares sin acceso a fuentes de agua mejorada (DNP-DANE)	12,4	10,20
Porcentaje de hogares con inadecuada eliminación de excretas (DNP-DANE)	7,5	13,00

Fuente: DNP, DANE.

Disponibilidad de Alimentos

En la disponibilidad de alimentos se realizó la estimación de la razón de prevalencias, razón de porcentajes de los indicadores de disponibilidad de alimentos y sus intervalos, se tomará como referencia algunos municipios.

- Se analizó el porcentaje de nacidos vivos con bajo peso al nacer que para el 2019 en el municipio fue de 9.82 % frente al Departamento que fue de 9.4 %, la diferencia relativa observada no es estadísticamente significativa entre el municipio de Riosucio y el departamento de Caldas

Tabla 63. Disponibilidad de alimentos del municipio de Riosucio, 2019

Determinantes intermediarios de la salud	Referencia (dpto). Último año	Nombre del Mpio. Último año	Comportamiento																
			2006	2007	2008	2009	2010	2011	2012	2013	2014	2015	2016	2017	2018	2019			
Porcentaje de nacidos vivos con bajo peso al nacer (EEVV-DANE)	9,4	9,82	↘	↗	↗	↗	↘	↘	↗	↘	↗	↘	↘	↘	↘	↘	↘	↘	

Fuente: DANE-SISPRO

Indicadores de trabajo

De acuerdo a la subdirección de riesgos laborales del MSPS de febrero de 2020 se encontraban 353 empresas afiliadas a riesgos profesionales, aumentado con respecto al año anterior donde se evidencia 261, con 2016 trabajadores dependientes, 886 trabajadores independientes frente a 720, 420 estudiantes frente a 407.

En los primeros cuatro meses de 2020 se identificaron presuntos 62 presuntos accidentes de trabajo y 62 accidentes de trabajo sucedidos.

Fuente: Administradoras de Riesgos Laborales- Subdirección de Riesgos Laborales

Indicadores de los factores psicológicos y culturales.

Para Colombia los indicadores de violencia contra la mujeres y violencia intrafamiliar presenta como fuente de información Forensis, para el 2020 estos indicadores son mucho más bajos en el municipio frente al departamento, sin embargo, los casos que ingresan al SIVIGILA son dos veces más los que ingresan al forensis por lo cual también deben ser analizados a la luz de la situación real del municipio.

Tabla 64. Determinantes Intermedios de la salud - factores psicológicos y culturales del Municipio de Riosucio 2020

Determinantes intermedios de la salud	Caldas	Riosucio	Comportamiento																	
			2006	2007	2008	2009	2010	2011	2012	2013	2014	2015	2016	2017	2018	2019	2020			
Tasa de incidencia de violencia intrafamiliar (Instituto Nacional de Medicina Legal y Ciencias Forenses)	14	7,10	-	-	-	-	-	-	-	-	-	-	-	-	-	↗	↘	↗	↗	↘
Tasa de incidencia de violencia contra la mujer (Instituto Nacional de Medicina Legal y Ciencias Forenses)	41,5	22,83	-	-	-	-	-	-	-	-	-	-	-	-	-	↗	↗	↗	↗	↘

Fuente: Forensis

Sistema Sanitario

Se analizó el sistema sanitario según la estimación de la razón de proporciones y sus intervalos de confianza al 95%, en el Municipio de Riosucio obteniendo:

- Cobertura de afiliación al SGSSS: el municipio de Riosucio durante el 2020 presentó un porcentaje de 92.2 %, el cual no representa una diferencia estadísticamente significativa con el departamento que presenta un porcentaje de 86.3%, es importante mencionar que esta población no se tiene en cuenta la población afiliada en regímenes especiales que pertenecen al municipio.
- Las Coberturas administrativas de vacunación con BCG para nacidos vivos en 2020 es de 79 %, frente a 62.91% en el departamento estando por encima que el departamento, calculado sobre el número de nacidos vivos en el Municipio de Riosucio.
- Las Coberturas administrativas de vacunación con DPT 3 dosis en menores de 1 año para 2020 fue de 61 % frente a 65 % en el departamento estando el departamento por encima sin una diferencia relativa.
- Las Coberturas administrativas de vacunación con polio 3 dosis en menores de 1 año para 2020 fue de 61 %, frente a 93.9 % en el departamento, presentándose una diferencia relativa estadísticamente significativa frente al departamento.

- Coberturas administrativas de vacunación con triple viral dosis en menores de 1 año 64 % frente a 99.1 % en el departamento, una diferencia relativamente significativa frente al departamento.
- Cobertura de parto institucional El parto institucional en el municipio de Riosucio es del 97.4% frente a 99,1 % en el departamento, no representa una diferencia relativa estadísticamente significativa frente al departamento.
- Prevalencia de atención de parto por profesional El 97.6 % de los partos institucionales fueron atendidos por médico frente a 99,3% en el departamento, no representa una diferencia relativa estadísticamente significativa frente al departamento.

Tabla 65. Sistema Sanitario Municipio de Riosucio 2020

Determinantes intermedios de la salud	Caldas	Riosucio	Comportamiento																	
			2006	2007	2008	2009	2010	2011	2012	2013	2014	2015	2016	2017	2018	2019	2020			
Porcentaje de hogares con barreras de acceso a los servicios para cuidado de la primera infancia (DNP-DANE)	88,5	1,50																		
Porcentaje de hogares con barreras de acceso a los servicios de salud (DNP- DANE)	60,83	4,60																		
Cobertura de afiliación al SGSSS (MSPS)	62,42	93,00				↗	-	-	-	-	-	-	-	↘	↘	↘	↘	↘	↘	
Coberturas administrativas de vacunación con BCG para nacidos vivos (MSPS)	62,91	79,00	↘	↘	↗	↘	↘	↘	↗	↘	↘	↘	↗	↗	↗	↘	↘	↘	↘	
Coberturas administrativas de vacunación con DPT 3 dosis en menores de 1 año (MSPS)	65,44	61,00	↗	↘	↗	↘	↘	↘	↗	↘	↘	↗	↗	↗	↗	↗	↗	↗	↘	
Coberturas administrativas de vacunación con polio 3 dosis en menores de 1 año (MSPS)	93,9	61,00	↗	↗	↗	↗	↗	↗	↗	↘	↘	↗	↘	↗	↗	↗	↗	↗	↘	
Coberturas administrativas de vacunación con triple viral dosis en menores de 1 año (MSPS)	99,1	64,00	↘	↗	↗	↗	↘	↘	↗	↘	↘	↗	↘	↗	↗	↗	↗	↗	↘	
Porcentaje de nacidos vivos con cuatro o más consultas de control prenatal (EEVV-DANE)	99,2	92,00	↗	↘	↘	↗	↘	↘	↗	↘	↘	↗	↗	↗	↗	↗	↗	↗	↗	
Cobertura de parto institucional (EEVV-DANE)	# REF!	97,00	↗	↘	↗	↗	↘	↘	↗	↗	↘	↗	↘	↘	↘	↘	↘	↘	↘	
Porcentaje de partos atendidos por personal calificado (EEVV-DANE)	# REF!	97,00	↗	↗	↗	↗	↗	↘	↗	↗	↘	↗	↗	↗	↗	↗	↗	↗	↘	

Fuente: SISPRO

Capacidad instalada

En el municipio de Riosucio para el año 2020 continúan los mismos servicios habilitados que en el año 2015, todos ellos propios del nivel básico de atención y algunos servicios de segundo nivel. También es importante resaltar que algunos de ellos fueron adaptados para responder a las necesidades de las comunidades indígenas.

Tabla 66. Capacidad instalada Municipio de Riosucio 2015 – 2020

Grupo Servicio	Indicador	2015	2016	2017	2018	2019	2020
APOYO DIAGNÓSTICO Y COMPLEMENTACIÓN TERAPÉUTICA	Número de IPS habilitadas con el servicio de diagnóstico cardiovascular						1
	Número de IPS habilitadas con el servicio de endoscopia digestiva	1	1	1	1	1	1
	Número de IPS habilitadas con el servicio de esterilización	2	2	2	2	2	2
	Número de IPS habilitadas con el servicio de fisioterapia	2	2	2	3	3	4
	Número de IPS habilitadas con el servicio de fonoaudiología y/o terapia del lenguaje	3	2	2	2	2	3
	Número de IPS habilitadas con el servicio de laboratorio citologías cervico-uterinas	1	1	1	1	1	1
	Número de IPS habilitadas con el servicio de laboratorio clínico	2	2	2	2	2	2
	Número de IPS habilitadas con el servicio de radiología e imágenes diagnósticas	1	1	1	1	1	1
	Número de IPS habilitadas con el servicio de servicio farmacéutico	5	5	5	6	5	5
	Número de IPS habilitadas con el servicio de tamización de cáncer de cuello uterino	5	5	5	6	6	6
	Número de IPS habilitadas con el servicio de terapia ocupacional						1
	Número de IPS habilitadas con el servicio de terapia respiratoria	1	1	1	1	1	2
	Número de IPS habilitadas con el servicio de toma de muestras citologías cervico-	17	15	15	15	14	14
	Número de IPS habilitadas con el servicio de toma de muestras de laboratorio clínico	17	15	15	15	15	15
	Número de IPS habilitadas con el servicio de toma e interpretación de radiografías	1	1	2	2	2	2
	Número de IPS habilitadas con el servicio de transfusión sanguínea	1	1	1	1	1	1
	Número de IPS habilitadas con el servicio de ultrasonido	2	2	2	2	2	3
CONSULTA EXTERNA	Número de IPS habilitadas con el servicio de anestesia	1	1	1	1	1	1
	Número de IPS habilitadas con el servicio de cirugía general	2	2	2	3	3	3
	Número de IPS habilitadas con el servicio de cirugía maxilofacial				1	1	1
	Número de IPS habilitadas con el servicio de consulta prioritaria	1	1	1	1	1	1
	Número de IPS habilitadas con el servicio de dermatología	2	2	2	2	2	2
	Número de IPS habilitadas con el servicio de enfermería	17	15	15	15	16	16
	Número de IPS habilitadas con el servicio de fisioterapia	2	2	2	2	2	2
	Número de IPS habilitadas con el servicio de fonoaudiología y/o terapia del lenguaje	3	2	2	2	2	2
	Número de IPS habilitadas con el servicio de gastroenterología				1	1	1
	Número de IPS habilitadas con el servicio de ginecobstetricia	2	2	2	3	3	3
	Número de IPS habilitadas con el servicio de inmunología	1	1	1	1	1	1
	Número de IPS habilitadas con el servicio de medicina general	19	16	16	17	17	17
	Número de IPS habilitadas con el servicio de medicina interna	3	3	3	4	4	5
	Número de IPS habilitadas con el servicio de neurología				1	1	1
	Número de IPS habilitadas con el servicio de nutrición y dietética	3	3	4	4	4	5
	Número de IPS habilitadas con el servicio de odontología general	8	8	9	9	8	9
	Número de IPS habilitadas con el servicio de oftalmología	2	2	2	3	3	3
	Número de IPS habilitadas con el servicio de optometría	3	2	2	3	3	3
	Número de IPS habilitadas con el servicio de ortodoncia				1	1	1
	Número de IPS habilitadas con el servicio de ortopedia y/o traumatología	2	2	2	3	3	3
	Número de IPS habilitadas con el servicio de otorrinolaringología	1	1	1	1	1	1
	Número de IPS habilitadas con el servicio de otras consultas de especialidad	1	1	1	1	1	1
	Número de IPS habilitadas con el servicio de pediatría	2	2	2	2	2	2
Número de IPS habilitadas con el servicio de psicología	4	3	3	3	3	4	
Número de IPS habilitadas con el servicio de terapia ocupacional	1	1	1	1	1	1	
Número de IPS habilitadas con el servicio de terapia respiratoria	1	1	1	1	1	1	
Número de IPS habilitadas con el servicio de urología	2	2	2	3	3	3	
INTERNACION	Número de IPS habilitadas con el servicio de general adultos	1	1	1	1	1	1
	Número de IPS habilitadas con el servicio de general pediátrica	1	1	1	1	1	1
	Número de IPS habilitadas con el servicio de obstetricia	1	1	1	1	1	1
NO DEFINIDO	Número de IPS habilitadas con el servicio de proceso esterilización				4		
OTROS SERVICIOS	Número de IPS habilitadas con el servicio de atención domiciliar de paciente crónico						1
PROTECCION ESPECIFICA Y DETECCION TEMPRANA	Número de IPS habilitadas con el servicio de proceso esterilización	2	2			5	5
	Número de IPS habilitadas con el servicio de atención preventiva salud oral higiene	17	15	15	15	14	14
	Número de IPS habilitadas con el servicio de detección temprana - alteraciones de la	16	14	15	15	16	16
	Número de IPS habilitadas con el servicio de detección temprana - alteraciones del	17	15	15	15	16	16
	Número de IPS habilitadas con el servicio de detección temprana - alteraciones del	16	14	15	15	16	16
	Número de IPS habilitadas con el servicio de detección temprana - alteraciones del	17	15	15	15	16	16
	Número de IPS habilitadas con el servicio de detección temprana - alteraciones en el	17	15	15	15	16	16
	Número de IPS habilitadas con el servicio de detección temprana - cáncer de cuello	14	12	13	13	13	13
	Número de IPS habilitadas con el servicio de detección temprana - cáncer seno	13	11	11	11	12	12
	Número de IPS habilitadas con el servicio de planificación familiar	17	15	15	15	14	14
	Número de IPS habilitadas con el servicio de promoción en salud	18	16	16	16	15	15
	Número de IPS habilitadas con el servicio de protección específica - atención al recién	2	2	2	2	2	2
	Número de IPS habilitadas con el servicio de protección específica - atención del	1	1	1	1	1	1
	Número de IPS habilitadas con el servicio de protección específica - atención en	6	6	15	15	16	16
	Número de IPS habilitadas con el servicio de protección específica - atención	6	6	15	16	15	16
	Número de IPS habilitadas con el servicio de protección específica - vacunación	3	3	12	12	12	12
	Número de IPS habilitadas con el servicio de vacunación	14	12	12	12	12	12
QUIRURGICOS	Número de IPS habilitadas con el servicio de cirugía general	1	1	1	1	1	1
	Número de IPS habilitadas con el servicio de cirugía ginecológica	1	1	1	1	1	1
	Número de IPS habilitadas con el servicio de cirugía oftalmológica	1	1	1	1	1	1
	Número de IPS habilitadas con el servicio de cirugía ortopédica	1	1	1	1	1	1
	Número de IPS habilitadas con el servicio de cirugía urológica	1	1	1	1	1	1
TRANSPORTE ASISTENCIAL	Número de IPS habilitadas con el servicio de transporte asistencial básico	3	3	3	3	3	3
	Número de IPS habilitadas con el servicio de transporte asistencial medicalizado	1	1	1	1	1	1
URGENCIAS	Número de IPS habilitadas con el servicio de servicio de urgencias	3	3	3	3	3	3

Fuente: REPS – SISPRO – MSPS

Tabla 67. Otros indicadores del sistema sanitario Riosucio Caldas

Indicador	2015	2016	2017	2018	2019	2020
Razón de ambulancias básicas por 1.000 habitantes	0,07	0,06	0,06	0,05	0,06	0,08
Razón de ambulancias medicalizadas por 1.000 habitantes	0,02	0,02	0,02	0,02	0,02	0,02
Razón de ambulancias por 1.000 habitantes	0,08	0,08	0,08	0,06	0,08	0,10
Razón de camas de adulto por 1.000 habitantes	0,28	0,27	0,27	0,27	0,26	0,42
Razón de camas de cuidado intensivo por 1.000 habitantes	0,00	0,00	0,00	0,00	0,00	0,00
Razón de camas de cuidado intermedio por 1.000 habitantes	0,00	0,00	0,00	0,00	0,00	0,00
Razón de camas por 1.000 habitantes	0,46	0,45	0,44	0,44	0,43	0,64

Fuente: REPS – SISPRO – MSPS

Cobertura de vacunación CoVID -19

El municipio de Riosucio avanza en la vacunación contra el CoVID -19, pero se evidencia disminución en la vacunación de 80 años y más con un 63% de la población vacuna al igual en las edades 12 a 39 años con un 42.6% y 3 a 11 años con 15.60%, de 40 a 96 años se evidencia más del 74 % de la población vacunada, esta es de la población ingresada al sistema, pero se sabe que hay inconsistencias en la plataforma ya que hay mucha información por ingresar, por lo que existe un subregistro del mismo.

Tabla 68. Vacunación CoVID – 19 Riosucio Caldas 2021

Coberturas de Vacunación Contra Covid -19		
Porcentaje de aplicación segundas dosis	80 años	63%
Porcentaje de aplicación de dosis única y segundas dosis	70 a 79 años	80,6%
Porcentaje de aplicación de dosis única y segundas dosis	60 a 69 años	79,6%
Porcentaje de aplicación segundas dosis	50 a 59 años	73%
Porcentaje de aplicación segundas dosis	40 a 49 años	74%
Porcentaje de aplicación segundas dosis	39 a 12 años	42,6%
Porcentaje de aplicación primeras dosis	3 a 11 años	15,60%

2.2.11.1 Análisis de los Determinantes estructurales de la Salud

Educación

En la base de datos del SISBEN se tiene una población censada de 8.669 personas de las cuales 1.245 no saben leer ni escribir. Datos SISBEN. Los resguardos indígenas no cuentan con esta información.

Tasa de deserción escolar: la tasa de deserción escolar ha disminuido en los últimos años y se presentó en 3,7% para el año 2013.

Cobertura Bruta de Educación del municipio de Riosucio 2005-2020

Con respecto al Departamento de Caldas el porcentaje de hogares con analfabetismo fue de 9.2 %, al igual que el porcentaje del municipio que fue de 9.2, según registro DNP – DANE.

En el municipio de Riosucio se evidencia descenso para este año, las tasas de cobertura de educación en las primaria, secundaria y educación media, con respecto al año anterior, pero hay mejoría con respecto a los años 2018 y 2017, quien la cobertura estaba más baja, las cifras para este año son muy similares a las del departamento, se evidencia un porcentaje a nivel de caldas en la primaria de 106.5 frente al municipal de 94.69, secundaria de 109 frente a 113 y educación media 86.2 frente al 99.4 quien es superior a la departamental.

Tabla 69. Tasa de cobertura bruta de educación del Municipio de Riosucio, 2020

Eventos de Notificación Obligatoria	Caldas año 2021	Caldas año 2021	Comportamiento																	
			2003	2004	2005	2006	2007	2008	2009	2010	2011	2012	2013	2014	2015	2016	2017	2018	2019	2020
Porcentaje de hogares con analfabetismo (DNP-DANE)	9,2	9,20			↗														↘	
Tasa de cobertura bruta de Educación categoría Primaria (MEN)	106,5	94,69	-	-	↗	↘	↘	↘	↗	↗	↘	↘	↘	↘	↘	↘	↘	↘	↗	↘
Tasa de cobertura bruta de Educación Categoría Secundario (MEN)	109	113,00	-	-	↗	↗	↘	↗	↗	↗	↘	↗	↘	↘	↘	↘	↘	↘	↗	↘
Tasa de cobertura bruta de Educación Categoría Media (MEN)	86,2	99,40	-	-	↗	↗	↗	↗	↗	↘	↗	↗	↗	↗	↗	↗	↗	↘	↗	↘

Fuente: DNP, DANE.

Proporción de población en Necesidades Básicas Insatisfechas –NBI

A continuación, se describen los principales indicadores para la población de Riosucio en cuanto a satisfacción de necesidades básicas según Censo-DANE Colombia del año 2005.

Proporción de población en necesidades básicas insatisfechas 11.25

Proporción de población en miseria. 1.56%

Proporción de población en hacinamiento 4.70%

El 86.4 % de la población presenta o realiza trabajos informales en el municipio de Riosucio Caldas y no acceden a contratos laborales o accesos a contrato a pensión y salud; siendo de vocación agropecuaria por lo tanto no presentan contratos como tal y no acceden a las prestaciones de servicio.

CAPÍTULO III. PRIORIZACIÓN DE LOS EFECTOS DE SALUD

3.1 Reconocimiento de los principales efectos de salud identificados previamente

Según el grupo de riesgo MIAS y según la prioridad se evidencia que el grupo de salud ambiental la calidad de agua consumo para el consumo tiene un riesgo alto, lo que puede traer con ello grandes problemas de salud.

El grupo de vida saludable hay evidencia en un porcentaje alto riesgo en la mortalidad materna y neonatal en la población indígena, muertes por causas externas, consumo de cigarrillo, poca actividad física y poco consumo de alimentos saludables.

En cuanto a la convivencia social y salud mental se evidencia un riesgo alto en el MIAS la mayor problemática en el municipio pues cada vez se evidencia aumento de víctimas de maltrato, aumento de morbilidad en hombres y mujeres en salud mental, falta de deporte y espacio de cultura, y consumo de sustancias psicoactivos en jóvenes.

Para el grupo Vida saludable y enfermedades transmisibles encontramos las enfermedades respiratorias, enfermedades diarreicas, tuberculosis y VIH, con riesgo alto para el municipio lo que hace generar nuevas estrategias de trabajo.

Seguridad alimentaria y alimentaria, este grupo está en riesgo pues se evidencia alto riesgo en desnutrición infantil y alta incidencia de bajo peso al nacer.

3.2 Priorización de los problemas de salud

Tabla 70. Priorización de los problemas de salud Riosucio, Caldas 2020

Dimensión Plan Decenal	Prioridad	Grupos de Riesgo (MIAS)
1. Salud Ambiental	Falta articulación entre los diferentes actores del riesgo y una secretaria a	0
	Calidad del Agua para el consumo	9
2. Vida saludable y condiciones no transmisibles	Mortalidad Materna y Neonatal en población indígena	7
	Las muertes por causas externas	12
	Consumo de cigarrillo, poca la actividad física y poco consumo de alimen	12
3. Convivencia social y salud mental	Atención integral a víctimas de maltrato	12
	Aumento da morbilidad en hombre y mujeres en su salud mental	12
	Falta de espacios para la cultura y el deporte	12
	problema de consumo de sustancias psicoactivas en jóvenes cada vez me	12
4. Seguridad alimentaria y nutricional	Tasa de desnutrición infantil y enfermedades asociadas	7
	Alta incidencia de bajo peso al nacer	8
5. Sexualidad, derechos sexuales y reproductivos	Vulnerabilidad por género y ejercicio de la sexualidad	0
	Desconocimiento de deberes y derechos en la sexualidad	8
	Aumento de los eventos de violencia sexual en el municipio	8
6. Vida saludable y enfermedades transmisibles	Infección Respiratoria Aguda	9
	Enfermedad Diarreica Aguda	9
	Tuberculosis	9
	VIH	9
7. Salud pública en emergencias y desastres	Viviendas en zona de deslizamiento	0
	Alta accidentalidad en tránsito	0
	Contaminación de ríos y quebradas por minería	0
8. Salud y Ambito laboral	Exposición laboral por minería artesanal	0
	Falta de aseguramiento en salud de población trabajadora por evasión	0
	Falta de seguridad industrial	0
9. Gestión diferencial en poblaciones vulnerables	Falta gestión diferencial para población indígena	0
	Falta de Servicios amigables para jóvenes y mujeres	0
10. Fortalecimiento de la autoridad sanitaria	Implementar la Política Pública de Discapacidad e inclusión social con pl	0
	Operativizar la política de niños, niñas y adolescentes	0
	Implementar la Política Pública de Mujer y Equidad de género que está er	0

Fuente: Elaboración propia

3.2.1. Proporción de población en Necesidades Básicas Insatisfechas

La proporción de necesidades básicas insatisfechas para Riosucio es de 11.25 %, mientras que para el departamento de Caldas es de 8.91%, es decir que Riosucio supera al departamento en 3 puntos porcentuales.

Según el área de residencia es el área rural la que presenta mayor proporción de NBI con un 5.77%, mientras que en la cabecera municipal es de 6.92%. Frente al departamento de Caldas el NBI del área rural del departamento es de 14.29% 5 puntos más que la de Riosucio, y la proporción de NBI de la cabecera del departamento es de 15% 4 puntos menos que la de Riosucio.