

	<p><i>Municipio de Pácora</i> NIT - 890.801.136-1 Alcaldía Municipal <b>Unidos construimos historia</b> </p>		Pagina: 1 Código: MP-DA-MECI-001
	<b>Dependencia</b>	<b>DIRECCION LOCAL DE SALUD</b>	Versión: 007 Fecha: 2020/01/08



Nit. 800114312-5

CUÍDATECUIDA 

N° 018

Manizales, febrero 25 de 2022

**EL DIRECTOR GENERAL DE LA DIRECCION TERRITORIAL DE SALUD DE CALDAS**

**CERTIFICA QUE**

Mediante la presente, La Dirección Territorial de Salud de Caldas se permite certificar el documento de actualización ASIS 2021 del municipio de Pácora, cumple con los mínimos establecidos propuestos en los lineamientos ASIS 2021 de acuerdo con la guía conceptual y metodológica para entidades territoriales del Ministerio de Salud y Protección Social.

Esta certificación se realiza en cumplimiento de lo descrito en el capítulo I de Análisis de Situación de Salud bajo el modelo de determinantes sociales, de la resolución 1536 de 2015, por la cual se establecen las disposiciones sobre el proceso de Planeación Integral para la Salud.

Se expide a solicitud de la Dirección de Epidemiología y Demografía del Ministerio de Salud y Protección Social

Cordialmente,

**CARLOS IVAN HEREDIA FERREIRA**  
Director General

Elaborado por: Natalia Andrea Alzate Bedoya 

Revisado por: Claudia Patricia Narváez Avellaneda 



Teléfonos: + 57 (6) 8801620 - Línea gratuita 018000968080

Dirección: Cra 21 N° 29 - 29, Manizales - Caldas

E-mail: [información@saluddecaldas.gov.co](mailto:información@saluddecaldas.gov.co) / [www.saluddecaldas.gov.co](http://www.saluddecaldas.gov.co)

F002-P05-GAF V06 2020-01-09 Página 27 de 27

	<p><i>Municipio de Pácora</i>  NIT - 890.801.136-1  Alcaldía Municipal  <b>Unidos construimos historia</b> </p>		Pagina: 2 Código: MP-DA-MECI-001
	Dependencia	<b>DIRECCION LOCAL DE SALUD</b>	Versión: 007 Fecha: 2020/01/08

# ANÁLISIS DE SITUACIÓN DE SALUD CON EL MODELO DE LOS DETERMINANTES SOCIALES DE SALUD

## MUNICIPIO DE PÁCORA

2021

DIRECCIÓN LOCAL DE SALUD MUNICIPIO DE PÁCORA

2

	<p style="text-align: center;"><i>Municipio de Pácora</i> NIT - 890.801.136-1 Alcaldía Municipal <b>Unidos construimos historia</b></p> 		Pagina: 3 Código: MP-DA-MECI-001
	<b>Dependencia</b>	<b>DIRECCION LOCAL DE SALUD</b>	Versión: 007 Fecha: 2020/01/08

## TABLA DE CONTENIDO

PRESENTACIÓN.....	11
INTRODUCCIÓN .....	12
CAPÍTULO I. CARACTERIZACIÓN DE LOS CONTEXTOS TERRITORIAL Y DEMOGRÁFICO .....	19
1.1 CONTEXTO TERRITORIAL.....	19
1.1.1 Localización.....	19
1.1.2 Características físicas del territorio .....	30
1.1.3 Accesibilidad geográfica .....	33
1.1.4 Contexto Historico de las victimas del conflicto armado interno.....	36
1.2 CONTEXTO DEMOGRÁFICO.....	39
1.2.1 Estructura demográfica .....	46
1.2.2 Dinámica demográfica .....	51
1.2.3 Movilidad forzada .....	55
1.2.4 Atención en salud a población migrante.....	56
CAPÍTULO II. ABORDAJE DE LOS EFECTOS DE SALUD Y SUS DETERMINANTES.....	60
2.1 ANÁLISIS DE LA MORTALIDAD .....	60
2.1.1 Mortalidad general por grandes causas .....	60
2.1.2 Mortalidad especifica por subgrupo.....	70
2.1.3 Mortalidad materno – infantil y en la niñez .....	84
2.1.4 Mortalidad relacionada con Salud Mental.....	97
2.1.5 Mortalidad por COVID-19.....	97
2.1.6 Análisis desigualdad en la mortalidad materno – infantil y en la niñez.....	99
2.1.7 Identificación de las prioridades de la mortalidad .....	109
2.2 ANÁLISIS DE LA MORBILIDAD .....	112

	<p style="text-align: center;"><i>Municipio de Pácora</i>          NIT - 890.801.136-1          Alcaldía Municipal  <b>Unidos construimos historia</b> </p>		Pagina: 4 Código: MP-DA-MECI-001
	<b>Dependencia</b>	<b>DIRECCION LOCAL DE SALUD</b>	Versión: 007 Fecha: 2020/01/08

2.2.1 Principales causas de morbilidad .....	113
2.2.2 Morbilidad específica por subgrupo .....	116
2.2.3 Morbilidad específica de salud mental .....	120
2.2.3.1 Morbilidad víctimas PAPSMI.....	123
2.2.4 Morbilidad de eventos de alto costo.....	123
2.2.5 Morbilidad de eventos precursores .....	124
2.2.6 Morbilidad población migratorio.....	125
Afiliación de salud de la población migrante .....	125
2.2.7 Morbilidad de eventos de notificación obligatoria.....	126
2.2.7.1 Morbilidad Irag por virus nuevo .....	127
2.2.8 Análisis de la población en condición de discapacidad a 2021 .....	129
2.2.9 Identificación de prioridades principales en la morbilidad .....	131
2.2.10 Análisis de los determinantes sociales en salud–DSS.....	133
2.2.10.1 Análisis de los determinantes intermedios de la salud.....	133
2.2.10.2 Análisis de los determinantes estructurales de las inequidades en salud .....	142
<b>CAPÍTULO III. PRIORIZACIÓN DE LOS EFECTOS DE SALUD .....</b>	<b>147</b>
3.1 Reconocimiento de los principales efectos de salud identificados previamente .....	147
3.2 Priorización de los problemas de salud.....	147

	<p style="text-align: center;"><i>Municipio de Pacora</i> NIT - 890.801.136-1 Alcaldía Municipal <b>Unidos construimos historia</b></p> 		Página: 5
	<p style="text-align: center;"><b>Dependencia</b></p>		Código: MP-DA-MECI-001
		<b>DIRECCION LOCAL DE SALUD</b>	Versión: 007  Fecha: 2020/01/08

### LISTA DE TABLA

Tabla 1. Distribución del municipio de Pacora por extensión territorial y área de residencia, 2020 .....	29
Tabla 2. Tiempo de traslado, tipo de transporte y distancia en kilómetros a la capital, municipio de Pacora 2020 .....	34
Tabla 3. Tiempo de traslado, tipo de transporte, distancia en kilómetros desde el municipio de Pacora hacia los municipios vecinos, 2021 .....	35
Tabla 4. Población por área de residencia municipio de Pacora, 2021 .....	42
Tabla 5. Material predominante de las paredes exteriores de los hogares de Pácora .....	44
Tabla 6. Población por pertenencia étnica y área de residencia del municipio de Pácora, 2020 .....	46
Tabla 7. Proporción de la población por ciclo vital, departamento Caldas 2015, 2021, 2023 Y 2035 grupos de riesgo MIAS.....	48
Tabla 8. Otros indicadores de estructura demográfica del municipio de Pácora, 2015, 2021, 2023 .....	50
Tabla 9. Otros indicadores de la dinámica de la población del municipio de Pácora, 2019 .....	52
Tabla 10. Población desplazada por sexo del municipio Pácora, 2021 .....	55
Tabla 11. Porcentaje muerte en población víctima 2014-2019 municipio Pácora.....	70
Tabla 12. Mortalidad por grandes causas en población víctima 2014-2019 .....	70
Tabla 11. Semaforización de las tasas de mortalidad por causas específicas municipio de Pácora, 2005-2019 .....	84
Tabla 12. Tasa muertes infancia y niñez, menores de 1 año según la lista de las 16 grandes causas general municipio de Pacora, 2005 – 2019 .....	84
Tabla 13. Tasa muertes infancia y niñez, menores de 1 año según la lista de las 16 grandes causas en hombres municipio de Pacora, 2005 – 2019.....	85
Tabla 14. Tasa muertes infancia y niñez, menores de 1 año según la lista de las 16 grandes causas en mujeres municipio de Pacora, 2005 – 2019 .....	86
Tabla 15. Tasa muertes infancia y niñez, menores de 1 a 4 años según la lista de las 16 grandes causas general municipio de Pacora, 2005 – 2019.....	87
Tabla 16. Tasa muertes infancia y niñez, menores de 1 a 4 años según la lista de las 16 grandes causas en hombres municipio de Pacora, 2005 – 2019.....	87
Tabla 17. Tasa muertes infancia y niñez, menores de 1 a 4 años según la lista de las 16 grandes causas en mujeres municipio de Pacora, 2005 – 2019 .....	88
Tabla 18. Tasa muertes infancia y niñez, menores de 5 años según la lista de las 16 grandes causas general municipio de Pacora, 2005 – 2019 .....	89
Tabla 19. Tasa muertes infancia y niñez, menores de 5 años según la lista de las 16 grandes causas en mujeres municipio de Pacora, 2005 – 2018 .....	90
Tabla 20. Tasa de mortalidad en los ciclos vitales infantil y niñez por tumores municipio de Pacora, 2006 – 2019 .....	91
Tabla 21. Número de muertes en la infancia y niñez, por enfermedades del sistema respiratorio municipio de Pácora, 2006 – 2019 .....	92
Tabla 22. Número de muertes por ciertas afecciones originadas en el periodo perinatal municipio de Pácora, 2006 – 2019 .....	93

	<p style="text-align: center;"><i>Municipio de Pácora</i> NIT - 890.801.136-1 Alcaldía Municipal <b>Unidos construimos historia</b></p> 		Página: 6
	<p style="text-align: center;"><b>Dependencia</b></p>		Código: MP-DA-MECI-001
		<b>DIRECCION LOCAL DE SALUD</b>	Versión: 007  Fecha: 2020/01/08

Tabla 23. Tasas específicas de mortalidad por malformaciones congénitas, deformidades y anomalías cromosómicas municipio de Pacora, 2006 – 2019 .....	94
Tabla 24. Tasas específicas de mortalidad por las demás enfermedades municipio de Pacora, 2006 – 2019	95
Tabla 25. Tasas específicas de mortalidad infantil y niñez por causas externas de morbilidad y mortalidad municipio de Pácora, 2006 – 2019 .....	96
Tabla 28. Tipos de comorbilidades para la mortalidad por covid-19 municipio de Pácora 2020-2021 .....	98
Tabla 29. Semaforización y tendencia de la mortalidad materno – infantil y niñez municipio de Pácora, 2006-2019 .....	100
Tabla 30. Tasa de mortalidad neonatal por área municipio de Pácora, 2005 – 2019 .....	108
Tabla 31. Tasa de mortalidad neonatal por etnia municipio de Pácora, 2005 - 2019 .....	108
Tabla 32. Indicador de mortalidad en menores de 1 año por área de residencia y etnia en el municipio de Pácora, 2005 – 2019 .....	109
Tabla 33. Identificación de prioridades en salud del municipio de Pácora 2021 .....	109
Tabla 34. Principales causas de morbilidad municipio de Pácora, 2009 – 2020.....	114
Tabla 35. Principales causas de morbilidad en hombres municipio de Pácora, 2009 – 2020.....	115
Tabla 36. Principales causas de morbilidad en mujeres municipio de Pácora, 2009 – 2020 .....	116
Tabla 37. Morbilidad específica en la población en general municipio Pácora, 2009 – 2020 .....	117
Tabla 38. Morbilidad específica en los hombres municipio Pácora, 2009 – 2020.....	118
Tabla 39. Morbilidad específica por subgrupo municipio de Pácora, 2009 – 2020 .....	119
Tabla 40. Morbilidad específica de salud mental municipio de Pácora, 2009 – 2020 .....	120
Tabla 41. Morbilidad específica de salud mental en hombres municipio de Pácora, 2009 – 2020.....	121
Tabla 42. Morbilidad específica de salud mental mujeres municipio de Pácora, 2009 – 2020 .....	122
Tabla 43. Semaforización y tendencia de los eventos de alto costo municipio de Pácora, 2011 – 2020.....	123
Tabla 44. Semaforización y tendencia de los eventos precursores municipio de Pácora, 2017 – 2020 .....	124
Tabla 45. Tabla atención en salud de población migrante del municipio de Pácora, 2020. ....	125
Tabla 46. Afiliación de salud de la población migrante .....	126
Tabla 48. Incidencia por 100000 habitantes de los eventos de notificación obligatoria del municipio de Pácora, 2011- 2020 .....	127
Tabla 49. Tabla de enfermedades de comorbilidad para covid-19 municipio de Pácora .....	128
Tabla 50. Distribución de las alteraciones permanentes del municipio de Pacora, 2021 .....	129
Tabla 51. Prioridades identificadas en la morbilidad atendida, eventos de alto costo eventos de notificación obligatoria y discapacidad municipio de Pácora, 2019.....	131
Tabla 52. Condiciones de vida del municipio de Pácora, 2020 .....	134
Tabla 53. Determinantes intermedios de la salud - seguridad alimentaria y nutricional municipio de Pácora, 2005 – 2019 .....	135
Tabla 54. Determinantes intermedios de la salud - factores psicológicos y culturales del municipio de Pácora, 2020 .....	136
Tabla 55. Determinantes intermedios de la salud -sistema sanitario del departamento de Caldas y el municipio de Pácora, 2020.....	137
Tabla 56. Servicios habilitados de las Instituciones Prestadoras de Salud municipio Pácora, 2015-2020 .....	138
Tabla 57. Otros indicadores de sistema sanitario del municipio de Pácora, 2015-2020 .....	140

	<p style="text-align: center;"><i>Municipio de Pácora</i>  NIT - 890.801.136-1  Alcaldía Municipal  <b>Unidos construimos historia</b> </p>		Pagina: 7 Código: MP-DA-MECI-001
	<b>Dependencia</b>	<b>DIRECCION LOCAL DE SALUD</b>	Versión: 007 Fecha: 2020/01/08

Tabla 58. Distribución Absoluta y Porcentual de vacunación contra COVID19. Según dosis de aplicación, en el municipio de Pácora. Noviembre 15 de 2021. .... 140

Tabla 59. Otros indicadores del municipio de Pácora, 2018 ..... 143

Tabla 60. Tasa de cobertura bruta de educación del departamento de Caldas y el municipio de Pácora, 2005 – 2020 ..... 146

Tabla 61. Priorización de los problemas de salud del municipio de Pácora, 2020 ..... 147

Tabla 62.. Índice de necesidades en Salud municipio de Pácora, 2017 ..... 149

	<p style="text-align: center;"><i>Municipio de Pácora</i> NIT - 890.801.136-1 Alcaldía Municipal <b>Unidos construimos historia</b></p> 		Pagina: 8 Código: MP-DA-MECI-001
	<b>Dependencia</b>	<b>DIRECCION LOCAL DE SALUD</b>	Versión: 007 Fecha: 2020/01/08

## LISTAS DE FIGURAS

Figura 1. Pirámide poblacional del Municipio de Pácora, 2015, 2021, 2023 .....	47
Figura 2. Cambios en la proporción de población municipio de Pácora, 2015, 2021 y 2023 .....	49
Figura 3. Población por sexo y grupo de edad del municipio de Pácora, 2021 .....	49
Figura 4. Comparativo entre las tasas brutas de natalidad, mortalidad del municipio de Pácora y departamento de Caldas, 2005 a 2019 .....	52
Figura 5. Estructura de la fecundidad municipio de Pácora 2005 a 2019 .....	53
Figura 6. Comparativo entre la tasa de fecundidad específica de 10 a 14 años, de 15 a 19 y 20 a 24 años, en departamento de Caldas y el municipio de Pácora, 2005-2019 .....	54
Figura 7. Pirámide población migrante del Municipio de Pácora, 2020 .....	57
Figura 8. Tasa de mortalidad ajustada por edad para los hombres del municipio de Pácora, 2005 – 2019 .....	60
Figura 9. Tasa de mortalidad ajustada por edad para las mujeres del municipio de Pácora, 2005 – 2019 .....	62
Figura 10. Tasa de mortalidad ajustada por edad del municipio de Pácora, 2005 – 2019 .....	63
Figura 11. Años de Vida Potencialmente Perdidos – AVPP- por grandes causas lista 6/67 municipio de Pácora, 2005 – 2019 .....	64
Figura 12. Años de Vida Potencialmente Perdidos –AVPP- por grandes causas lista 6/67 en hombres del municipio de Pácora, 2005 – 2019 .....	65
Figura 13. Años de Vida Potencialmente Perdidos –AVPP- por grandes causas lista 6/67 en mujeres del municipio de Pácora, 2005 – 2019 .....	66
Figura 14. Tasa de AVPP por grandes causas lista 6/67 general del municipio de Pácora, 2005 – 2019 .....	67
Figura 15. Tasa de AVPP por grandes causas lista 6/67 ajustada en hombres del municipio de Pácora, 2005 – 2019 .....	68
Figura 16. Tasa de AVPP por grandes causas lista 6/67 ajustada en mujeres del municipio de Pácora, 2005 – 2019 .....	69
Figura 17. Tasa de mortalidad ajustada por edad para las enfermedades transmisibles en hombres del municipio de Pácora, 2005 – 2019 .....	71
Figura 18. Tasa de mortalidad ajustada por edad para las enfermedades transmisibles en mujeres del municipio Pácora, 2005 – 2019 .....	72
Figura 19. Tasa de mortalidad ajustada por edad para las neoplasias en hombres del municipio de Pácora, 2005 – 2019 .....	73
Figura 20. Tasa de mortalidad ajustada por edad para las neoplasias en mujeres del municipio de Pácora, 2005 – 2019 .....	74
Figura 21. Tasa de mortalidad ajustada por edad para las enfermedades del sistema circulatorio en hombres del municipio de Pácora, 2005 – 2019 .....	75
Figura 22. Tasa de mortalidad ajustada por edad para las enfermedades del sistema circulatorio en mujeres del municipio de Pácora, 2005 – 2019 .....	76
Figura 23. Número de muertes para ciertas afecciones originadas en el periodo perinatal en hombres del municipio de Pácora, 2005 – 2019 .....	77
Figura 24. Número de muertes para ciertas afecciones originadas en el periodo perinatal en mujeres del municipio de Pácora, 2005 – 2019 .....	78



	<p style="text-align: center;"><i>Municipio de Pácora</i> NIT - 890.801.136-1 Alcaldía Municipal <b>Unidos construimos historia</b></p> 		Pagina: 9 Código: MP-DA-MECI-001
	<b>Dependencia</b>	<b>DIRECCION LOCAL DE SALUD</b>	Versión: 007 Fecha: 2020/01/08

Figura 25. Tasa de mortalidad ajustada por edad para las causas externas en hombres del municipio de Pácora, 2005 – 2019 .....	79
Figura 26. Tasa de mortalidad ajustada por edad para las causas externas en mujeres del municipio de Pácora, 2005 – 2019 .....	80
Figura 27. Tasa de mortalidad ajustada por edad para las demás enfermedades en hombres del municipio de Pácora, 2005 – 2019 .....	81
Figura 28. Tasa de mortalidad ajustada por las demás causas en mujeres del municipio de Pácora, 2005 – 2019. ....	82
Figura 29. Número de muertes relacionadas con salud mental municipio de Pácora, 2005 – 2019 .....	97
<b>Figura 30.</b> Mortalidad por COVID-19 municipio de Pácora 2020-2021 .....	98
Figura 31. Razón de mortalidad materna municipio de Pácora, 2005 -2019.....	101
Figura 32. Tasa de mortalidad neonatal municipio de Pacora y departamento de Caldas, 2005- 2019 .....	102
Figura 33. Tasa de mortalidad infantil en el municipio de Pacora y departamento de Caldas 2005- 2019.....	103
Figura 34. Tasa de mortalidad en la niñez municipio de Pacora y departamento de Caldas, 2005- 2019.....	104
Figura 35. Tasa de mortalidad por EDA, municipio de Pacora y departamento de Caldas, 2005- 2019.....	105
Figura 36. Tasa de mortalidad por por Infección Respiratoria Aguda – IRA, municipio de Pacora y departamento de Caldas, 2005- 2019 .....	106
Figura 37. Tasa de mortalidad por desnutrición, municipio de Pacora y departamento de Caldas, 2005- 2019 .....	107
Figura 37. Pirámide poblacional de las personas en condición de discapacidad municipio de Pacora, 2021	130
<b>Figura 38 .</b> Distribución Porcentual de Aplicación de Primeras más únicas dosis y esquemas completos de vacunación contra covid-19 según el grupo de edad, en el municipio PácoraCaldas, noviembre 15 de 2021. ....	141

	<p style="text-align: center;"><i>Municipio de Pácora</i>          NIT - 890.801.136-1          Alcaldía Municipal  <b>Unidos construimos historia</b> </p>		Pagina: 10 Código: MP-DA-MECI-001
	<b>Dependencia</b>	<b>DIRECCION LOCAL DE SALUD</b>	Versión: 007 Fecha: 2020/01/08

### LISTAS DE MAPAS

Mapa 1. División política administrativa y límites, municipio de Pácora.....	29
Mapa 2. Relieve, hidrografía, zonas de riesgo, municipio de Pácora .....	33
Mapa 3. Vías de comunicación del departamento de Caldas y los diferentes municipios del departamento incluyendo Pácora .....	35
Mapa 4. Densidad poblacional por kilómetro cuadrado del municipio de Pácora, 2018.....	42
Mapa 5. Población por área de residencia municipio de Pácora, 2016 .....	43
Mapa 6. Ubicación de los hogares del municipio de Pácora .....	44

	<p style="text-align: center;"><i>Municipio de Pácora</i> NIT - 890.801.136-1 Alcaldía Municipal <b>Unidos construimos historia</b></p> 		Pagina: 11 Código: MP-DA-MECI-001
	<b>Dependencia</b>	<b>DIRECCION LOCAL DE SALUD</b>	Versión: 007 Fecha: 2020/01/08

## PRESENTACIÓN

Para la Organización Panamericana de Salud, el ASIS, es la primera función, esencial de salud pública y es un instrumento fundamental para evaluar el impacto de las políticas públicas, mejorar el diseño y la implementación de políticas públicas, estrategias y programas que los gobiernos y la sociedad en su conjunto implementan para alcanzar la equidad en salud y el desarrollo humano sostenible.

En este orden de ideas, se puede expresar que los ASIS tienen como finalidad identificar las interacciones entre múltiples variables, de diversas dimensiones: política, social, económica, demográfica, cultural, ecológica, servicios de salud, entre otros; además de identificar los factores explicativos del proceso dinámico salud enfermedad en la producción.

Por otra parte, el Plan Decenal de Salud Pública - PDSP 2012- 2021, constituye el marco nacional de política sanitaria, en el cual las entidades territoriales deben adoptar las orientaciones allí plasmadas. El pilar fundamental para la construcción de los Planes de Desarrollo Territorial (PDT) y los Planes Territoriales de Salud Pública (PTSP), es el Análisis de Situación de la Salud- ASIS. Razón por la cual, el Ministerio elaboró la Guía conceptual y metodológica con el modelo de Determinantes Sociales de la Salud – DSS, y la plantilla para la construcción del documento que da cuenta de la situación de Salud de cada una de las entidades territoriales de salud.

La guía conceptual y metodológica y sus anexos y la plantilla constituyeron el material básico para la elaboración del ASIS con el modelo conceptual de Determinantes Sociales de la Salud (DSS), dichos documentos sirvieron para construir el ASIS del municipio de Pácora.

El presente documento se encuentra estructurado en tres partes, la primera, la caracterización de los contextos territorial y demográfico; la segunda parte es, el abordaje de los efectos de la salud y sus determinantes y la tercera corresponde a la priorización de los efectos de salud. Se construyó, siguiendo la estructura propuesta, orientaciones y recomendaciones conceptuales y metodológicas suministradas por el Ministerio de Salud y Protección Social.

Se espera que este documento sirva a las Entidades Territoriales de salud en la construcción de sus Planes Territoriales de Salud Pública, de consulta para los profesionales involucrados en la elaboración del ASIS, investigadores, la academia y todos aquellos actores interesados en conocer el estado de salud de una población en particular del Municipio de Pácora.

	<p style="text-align: center;"><i>Municipio de Pácora</i> NIT - 890.801.136-1 Alcaldía Municipal <b>Unidos construimos historia</b></p> 		Página: 12
	<p style="text-align: center;"><b>Dependencia</b></p>		Código: MP-DA-MECI-001
		<b>DIRECCION LOCAL DE SALUD</b>	Versión: 007 Fecha: 2020/01/08

## INTRODUCCIÓN

El ASIS, es el estudio de la interacción de las condiciones de vida de la población en una unidad geográfico-política que incluye a los diferentes grupos de la población y el ambiente donde se desarrollan, en donde existen relaciones que determinan y condicionan el estado de salud. La participación debe estar presente en el diseño de toda actividad dado que las organizaciones sociales se han constituido en canales institucionales de interlocución y transmisión de las necesidades de la comunidad, por lo tanto las explicaciones de las autoridades no deben ser unilaterales, sino el resultado de la gestión democrática y de decisiones entendidas y aceptadas, que generen procesos de toma de decisiones más enfocados a la realidad local.

En respuesta a la creciente preocupación suscitada por esas inequidades persistentes y cada vez mayores, la organización mundial de la salud estableció en 2005 la comisión sobre determinantes sociales de la salud:

### **Equidad desde el principio**

A nivel mundial, no menos de 200 millones de niños no se desarrollan plenamente. Ello tiene enormes consecuencias para su salud y para la sociedad en su conjunto. Invertir en los primeros años de vida es una de las medidas que con más probabilidad permitiría reducir las inequidades sanitarias estableciendo mecanismos interinstitucional que garantice la coherencia de las políticas para el desarrollo de la primera infancia y disponer de paquetes integral de programas de calidad para todos los niños, las madres y los dispensadores de atención; de ahí parte uno de los principios para crear la estrategia cero a siempre

### **Entornos salubres para una población sana**

Las condiciones de vida de la población inciden de forma importante en la equidad sanitaria. El acceso a una vivienda de calidad, a agua salubre y a servicios de saneamiento es un derecho de todo ser humano que mejore la disponibilidad y la asequibilidad de vivienda, priorizando el abastecimiento de agua y electricidad y el saneamiento; promover conductas sanas según criterios de equidad, en particular la actividad física, alentando una alimentación sana y la disminución de la violencia y los delitos mediante una ordenación adecuada del medio y la aplicación de controles reguladores, por ejemplo limitando el número de establecimientos de venta de alcohol, prohibiendo entre otros la venta y; que se invierta de forma sostenida en el desarrollo rural; que las respuestas económicas y sociales al cambio climático y otros tipos de degradación medioambiental tengan en cuenta la equidad sanitaria.

### **Prácticas justas en materia de empleo y trabajo digno**

El empleo y las condiciones de trabajo tienen efectos importantes en la equidad sanitaria. Cuando son buenos aportan seguridad financiera, posición social, desarrollo personal, relaciones sociales y autoestima, y

	<p style="text-align: center;"><i>Municipio de Pácora</i> NIT - 890.801.136-1 Alcaldía Municipal <b>Unidos construimos historia</b></p> 		Pagina: 13 Código: MP-DA-MECI-001
	<b>Dependencia</b>	<b>DIRECCION LOCAL DE SALUD</b>	Versión: 007 Fecha: 2020/01/08

protegen contra los trastornos físicos y psicosociales incluyendo empleo y el trabajo, formular políticas económicas y sociales que aseguren a los hombres y las mujeres empleos de calidad suficientemente remunerados, que tengan en cuenta el costo real y actual de una vida sana; que todos los trabajadores estén protegidos por normas y políticas laborales básicas internacionales que mejoren las condiciones laborales de todos los trabajadores.

### Protección social a lo largo de la vida

Todo el mundo necesita protección social a lo largo de la vida: en la infancia, durante la vida laboral, y en la vejez. Esa protección también es necesaria en determinadas circunstancias inesperadas, como en caso de enfermedad, discapacidad y pérdida de ingresos o del trabajo. Cuatro de cada cinco personas en el mundo carece de la protección básica que proporciona la seguridad social. Extender la protección social a toda la población, en los países y en el mundo, constituirá un paso decisivo para alcanzar la equidad sanitaria en una generación que se establezcan políticas integrales de protección social y se refuercen las existentes, que se vele por que los sistemas de protección social incluyan a quienes están en situación de precariedad laboral, en particular quienes trabajan en el sector no estructurado, el servicio doméstico o la asistencia a otras personas.

### Atención de salud universal

El acceso y la utilización de los servicios de salud son esenciales para gozar de buena salud y alcanzar la equidad sanitaria. Sin atención sanitaria, muchas de las oportunidades para mejorar radicalmente el estado de salud desaparecerán. Cada año, más de 100 millones de personas se ven abocadas a la pobreza debido a que han de hacer frente a gastos sanitarios de consecuencias catastróficas para sus familias. La comisión pide que se disponga de sistemas de atención de salud basados en los principios de equidad, prevención de la morbilidad y promoción de la salud con cobertura universal, centrados en la atención primaria de salud, con independencia de la capacidad de pago.

En el municipio de Pácora se implementa el programa PAPSIVI, con el fin de favorecer la recuperación o mitigación de los daños psicosociales y el sufrimiento emocional generados a las víctimas, sus familias y comunidades, como consecuencia de las graves violaciones a los Derechos Humanos y las infracciones al Derecho Internacional Humanitario. La atención psicosocial de las víctimas en el marco de la reparación tiene tres modalidades: individual, familiar y comunitaria, de la cual se espera ejecutar la modalidad individual y familiar en el municipio a causa de la contingencia COVID-19, a desarrollarse en cuatro fases: focalización, caracterización, atención y cierre.

	<p><i>Municipio de Pácora</i>          NIT - 890.801.136-1          Alcaldía Municipal  <b>Unidos construimos historia</b></p> 		Pagina: 14 Código: MP-DA-MECI-001
	<b>Dependencia</b>	<b>DIRECCION LOCAL DE SALUD</b>	Versión: 007 Fecha: 2020/01/08

## METODOLOGÍA

Los resultados presentados en este documento, corresponden a la información que se encuentra disponible en la bodega de datos del Sistema Integral de Información de la Protección Social – SISPRO del Ministerio de Salud y Protección Social.

A continuación se describe la metodología empleada y los años de información analizados en el Análisis de Situación de Salud.

El análisis de la mortalidad se utilizó la información del periodo entre el 2005 al 2019, de acuerdo a las bases de datos de Estadísticas vitales (nacimientos y defunciones), consolidadas por el Departamento Administrativo Nacional de Estadística – DANE y dispuestas en SISPRO. Se utilizó la lista corta de tabulación de la mortalidad 6/67 propuesta por la Organización Panamericana de la Salud, que recoge en 6 grandes grupos, 67 subgrupos de diagnósticos según la Clasificación Internacional de Enfermedades CIE10: signos, síntomas y estados morbosos mal definidos; enfermedades transmisibles; tumores (neoplasias); enfermedades del aparato circulatorio; ciertas afecciones originadas en el periodo perinatal; causas externas de traumatismos y envenenamientos; y las demás enfermedades. Se realizó estimación de medidas de frecuencia, tasa de mortalidad ajustada por edad y sexo mediante el método directo, también se midió la carga de la enfermedad se calcularon los Años de Vida Potencialmente Perdidos – AVPP.

Por otra partes, se realizó un análisis a profundidad de la salud materno – infantil y la niñez a través de los índices de razón de mortalidad maternal, tasa de mortalidad neonatal, tasa de mortalidad infantil, tasa de mortalidad en menores de cinco años, tasa de mortalidad por Enfermedad Diarreica Aguda (EDA) en menores de cinco años, tasa de mortalidad por Infección Respiratoria Aguda (IRA) en menores de cinco años y tasa de mortalidad por desnutrición en menores de cinco años. En el análisis de las causas de mortalidad infantil se realizó con la lista de tabulación para la mortalidad infantil y del niño de 67 causas, que agrupa 67 subgrupos de causas de muerte en 16 grandes grupos: Ciertas enfermedades infecciosas y parasitarias; tumores (neoplasias); enfermedades de la sangre y de los órganos hematopoyéticos y ciertos trastornos que afectan el mecanismo de la inmunidad; enfermedades endocrinas, nutricionales y metabólicas; enfermedades del sistema nervioso; enfermedades del oído y de la apófisis mastoides; enfermedades del sistema circulatorio; enfermedades del sistema respiratorio; enfermedades del sistema digestivo; enfermedades del sistema genitourinario; ciertas afecciones originadas en el periodo perinatal; malformaciones congénitas, deformidades y anomalías cromosómicas; signos síntomas y hallazgos anormales clínicos y de laboratorio, no clasificados en otra parte; causas externas de morbilidad y mortalidad; síndrome respiratorio agudo grave (SRAG); y todas las demás enfermedades. Se construyeron tasas específicas para los menores de un año usando como denominador los nacidos vivos.

	<p style="text-align: center;"><i>Municipio de Pácora</i> NIT - 890.801.136-1 Alcaldía Municipal <b>Unidos construimos historia</b></p> 		Pagina: 15 Código: MP-DA-MECI-001
	<b>Dependencia</b>	<b>DIRECCION LOCAL DE SALUD</b>	Versión: 007 Fecha: 2020/01/08

El análisis de morbilidad se utilizó la información de los Registros Individuales de Prestación de Servicios – RIPS, las bases de datos de los eventos de alto costo, el Sistema de Vigilancia de Salud Pública del Instituto Nacional de Salud. El periodo del análisis para los RIPS fue del 2007 al 2020; para los eventos de alto costo fue el periodo comprendido entre el 2007 al 2020 y los eventos de notificación obligatoria desde el 2005 al 2020; Se estimaron las medidas de frecuencia (proporciones, incidencia, letalidad) y otras medidas como la razón de prevalencia, la razón de incidencias y la razón de letalidad para estas medidas se les estimó los intervalos de confianza al 95% por el método de Rothman, K.J.; Greenland, S.

La lista empleada para el análisis de morbilidad fue la del estudio mundial de carga de la enfermedad modificada por el Ministerio de Salud y Protección Social, que agrupa las causas de morbilidad atendida en las siguientes categorías: condiciones transmisibles y nutricionales; condiciones maternas perinatales; enfermedades no transmisibles; lesiones, donde además de las lesiones intencionales y no intencionales se incluirá todo lo relacionado con los traumatismos, envenenamientos y algunas otras consecuencias de las causas externas; y condiciones mal clasificadas.

En morbilidad se presenta información descriptiva de las personas con una alteración permanente disponible en los datos recogidos a través del Registro de Localización y Caracterización de Personas con Discapacidad.

Otro aspecto importante es la medición de la desigualdad social que nos permite reconocer las causas de las causas y evidenciar las diferencias entre el departamento de Caldas y el Municipio de Pácora, para evidenciar las desigualdades se estimó las diferencias relativas y diferencias absolutas junto con sus intervalos de confianza al 95%. Los efectos de salud corresponde a la educación, etnia e ingresos, en este documento se describen el comportamiento de los indicadores de la Tasa de Cobertura Bruta por niveles, Índice de Pobreza Multidimensional, Necesidades de Básicas Insatisfechas como elementos que constituyen determinantes estructurales que influyen en la salud de la población.

	<p><i>Municipio de Pácora</i>  NIT - 890.801.136-1  Alcaldía Municipal  <b>Unidos construimos historia</b> </p>		Pagina: 16 Código: MP-DA-MECI-001
	<b>Dependencia</b>	<b>DIRECCION LOCAL DE SALUD</b>	Versión: 007 Fecha: 2020/01/08

## AGRADECIMIENTOS Y RECONOCIMIENTOS INSTITUCIONALES

Este documento es el resultado de arduos trabajos de diferentes actores a nivel nacional el Ministerio de Salud y Protección Social, los cuales se han comprometidos en la búsqueda e investigación acerca de los indicadores en salud para construir ANÁLISIS DE LA SITUACIÓN EN SALUD.

A todos ellos, instituciones y personas, un agradecimiento especial porque con sus aportes están haciendo posible que la salud sea un asunto de interés de toda la sociedad.

**MINISTERIO DE SALUD Y LA PROTECCIÓN SOCIAL**, por participar en las diferentes investigaciones que hace posible determinar la situación en salud a nivel nacional y de esta manera tomar decisiones que mejoren dichas condiciones.

**DIRECTOR TERRITORIAL DE SALUD DE CALDAS** doctor **CARLOS IVAN HEREDIA FERREIRA** por facilitar la logística para realizar dicho taller.

**ALCALDE DEL MUNICIPIO DE PÁCORA** doctor **ANDRES DUQUE OSORIO**, ya que dispone de las personas, del tiempo y recurso financiero para dedicarle a dicho análisis.



	<p style="text-align: center;"><i>Municipio de Pácora</i>          NIT - 890.801.136-1          Alcaldía Municipal  <b>Unidos construimos historia</b> </p>		Pagina: 17 Código: MP-DA-MECI-001
	<b>Dependencia</b>	<b>DIRECCION LOCAL DE SALUD</b>	Versión: 007 Fecha: 2020/01/08

### SIGLAS

ASIS: Análisis de la Situación de Salud  
 AVPP: Años de Vida Potencialmente Perdidos  
 CAC: Cuenta de Alto Costo  
 CIE 10: Clasificación Internacional de Enfermedades, versión 10  
 DANE: Departamento Administrativo Nacional de Estadística  
 Dpto: Departamento  
 DSS: Determinantes Sociales de la Salud  
 EDA: Enfermedad Diarreica Aguda  
 ESI: Enfermedad Similar a la Influenza  
 ESAVI: Eventos Supuestamente Atribuidos a Inmunización  
 ERC: Enfermedad Renal Crónica  
 ETA: Enfermedades Transmitidas por Alimentos  
 ETS: Enfermedades de Transmisión Sexual  
 ETV: Enfermedades de Transmitidas por Vectores  
 HTA: Hipertensión Arterial  
 IC95%: Intervalo de Confianza al 95%  
 INS: Instituto Nacional de Salud  
 IRA: Infección Respiratoria Aguda  
 IRAG: Infección Respiratoria Aguda Grave  
 LI: Límite inferior  
 LS: Límite superior  
 MEF: Mujeres en edad fértil  
 Mpio: Municipio  
 MSPS: Ministerio de Salud y Protección Social  
 NBI: Necesidades Básicas Insatisfechas

	<p><i>Municipio de Pácora</i>  NIT - 890.801.136-1  Alcaldía Municipal  <b>Unidos construimos historia</b> </p>		Pagina: 18 Código: MP-DA-MECI-001
	<b>Dependencia</b>	<b>DIRECCION LOCAL DE SALUD</b>	Versión: 007 Fecha: 2020/01/08

No: Número

ODM: Objetivos de Desarrollo del Milenio

OMS: Organización Mundial de la Salud

OPS: Organización Panamericana de Salud

RLCPD: Registro de Localización y Caracterización de Personas con Discapacidad

RIPS: Registro Individual de la Prestación de Servicios

RAP: Riesgo Atribuible Poblacional

PIB: Producto Interno Bruto

SSPD: Superintendencia de Servicios Públicos Domiciliarios

SISBEN: Sistema de Identificación y Clasificación de Potenciales Beneficiarios para los Programas Sociales.

SGSSS: Sistema General de Seguridad Social en Salud

SISPRO: Sistema Integral de Información de la Protección Social

SIVIGILA: Sistema de Vigilancia en Salud Pública

TB: Tuberculosis

TGF: Tasa Global de Fecundidad

VIH: Virus de Inmunodeficiencia Humano

	<p style="text-align: center;"><i>Municipio de Pácora</i> NIT - 890.801.136-1 Alcaldía Municipal <b>Unidos construimos historia</b></p> 		Página: 19
	<p style="text-align: center;"><b>Dependencia</b></p>		Código: MP-DA-MECI-001
		<b>DIRECCION LOCAL DE SALUD</b>	Versión: 007  Fecha: 2020/01/08

## CAPÍTULO I. CARACTERIZACIÓN DE LOS CONTEXTOS TERRITORIAL Y DEMOGRÁFICO

### 1.1 CONTEXTO TERRITORIAL

#### 1.1.1 Localización

Extensión total: 256,01 Km<sup>2</sup>  
 Extensión área Rural: 254,4 Km<sup>2</sup>  
 Extensión área Urbano: 1,61 Km<sup>2</sup>  
 Altitud de la cabecera municipal: 1.832 metros sobre el nivel del mar  
 Temperatura media: 15° C  
 Distancia de referencia: 111 Kilómetros a Manizales

El municipio de Pácora se encuentra ubicado en la zona norte del Departamento de Caldas, tiene una población aproximada de 15.455 habitantes, distribuidos en 7780 hombres y 7675 mujeres según distribución por género y según distribución por área son 7797 en el área urbana y 7658 en el área rural.

Ubicación: El Territorio del municipio de Pácora, se localiza en la parte nor-occidental del departamento de Caldas, comprende zonas predominantemente montañosas que hace parte de la cordillera central. Dista por carretera de la cabecera municipal a la capital del Departamento - Manizales- 111 Km. Al municipio de Salamina 52.3 Km. Al municipio de Aguadas 15 Km y a 133 de Medellín. A este municipio puede llegarse haciendo el viaje por los Municipios del norte del departamento (Manizales, Neira, Aránzazu, Salamina, Pácora) o por la vía a Medellín (Manizales, La Pintada, Arma, Aguadas, Pácora).

Presenta un atractivo importante y es la abundancia y la pureza de los ríos y quebradas que recorren toda su geografía, representado en las cinco quebradas que atraviesan el subsuelo de la zona urbana del municipio denominadas: Pácora, Manantiales, Volcán o Chucha, Las Olletas y El Capiro. Sin embargo es la quebrada Manantiales la que atraviesa todo el municipio pasando por debajo de las casas y calles del municipio.

Extensión y Límites: La extensión del municipio de Pácora es de 256,01 Km cuadrados según el esquema de ordenamiento territorial del año 2021. El municipio de Pácora limita al sur con los municipios de la Merced y Salamina, desde el nacimiento de la quebrada de Pozo en la cordillera Tarcará o Cimitarra, en un punto llamado "CERRO DEL DIVIDENTE" hasta la desembocadura del río Pozo en el Cauca, este trayecto mide

	<p style="text-align: center;"><i>Municipio de Pácora</i> NIT - 890.801.136-1 Alcaldía Municipal <b>Unidos construimos historia</b></p> 		Pagina: 20 Código: MP-DA-MECI-001
	<b>Dependencia</b>	<b>DIRECCION LOCAL DE SALUD</b>	Versión: 007 Fecha: 2020/01/08

aproximadamente 28 km, por el oriente y norte limita con el Municipio de Aguadas en una extensión de 39 km así: desde el Cerro del Dividente siguiendo el lomo de la cordillera de Tarcará hacia el norte, hasta cerca de arroyo del Cedral, con una extensión de 18 km; de este punto y siguiendo la corriente del Cedral, hasta la desembocadura en el río Pácora, 5 km siguiendo por el río Pácora hasta la desembocadura en el río Cauca 16 km; por el Occidente limita con los municipios de Caramanta y Marmato, sirviendo de límite el río Cauca, gran parte de este terreno corresponde al área rural, en la cual se distribuyen 47 veredas.

El perímetro total del territorio del Municipio de Pácora se calcula en 78 Km y en términos generales se puede considerar irregular y accidentado.

El corregimiento de San Bartolomé agrupa las siguientes veredas: la loma, cerro grande, la soledad, el escobal, el guayabo, la quinta, alto de pozo, el rodeo, estación Salamina, la betulia.

Corregimiento de Castilla: Agrupa el centro poblado y las veredas de Arrieta, Miraflores, Estación Pácora, El Limón, Tamboral, San Francisco y El Barro.

Corregimiento de Buenos Aires: Sus veredas son Carboneral, Buenos Aires, Campoalegre, el cedral, y San Miguel.

Corregimiento Los Morros: Integrado por las veredas de Payande, Los Morros, El Topacio, Filo Bonito, Palo Cabildo, La Palma y San Antonio.

Corregimiento de Las Coles: Sus veredas son La Margarita (parte alta), ginebra, mata de guadua, las trojes, el castillo, loma hermosa, vendiagujal, la albania, el silencio y las coles.

Corregimiento San Lorenzo: Olivares, San Lorenzo, El Congo, Los Medios, San Lorencito, La Cubana, La Suecia, Maracas, y Palma Fría.

Producción minera: Existen indicios de la presencia de minas de oro, plata, platino, cobre, carbón, mercurio, mármol, roca caliza, lignitas, y calcita, sin embargo aún no se conoce la magnitud real de las reservas. De Peñas Azules se saca material para las porcelanas y magnesio para la producción de fertilizantes. El material de cantera es extraído de las canteras de la Palma, El Silencio y La Quiebra.

	<p style="text-align: center;"><i>Municipio de Pácora</i>          NIT - 890.801.136-1          Alcaldía Municipal  <b>Unidos construimos historia</b> </p>		Pagina: 21 Código: MP-DA-MECI-001
	<b>Dependencia</b>	<b>DIRECCION LOCAL DE SALUD</b>	Versión: 007 Fecha: 2020/01/08

Producción agrícola: En Pácora la agricultura ha desempeñado un papel protagónico en la vida económica. La diversidad de climas facilita el desarrollo de diferentes cultivos, a los que se dedican los agricultores para autoconsumo o comercialización.

Con la colonización antioqueña, llegó el cultivo del café, principal actividad agrícola actual. En la franja altitudinal que va desde los 1.200 hasta los 1.800 m.s.n.m. se encuentran las principales fincas cafeteras, el 45.9% de estos suelos se dedican al cultivo, seguido de la actividad ganadera que ocupa el 35,54% de esta franja. Esto resalta la crisis que en los últimos años ha tenido el sector y que ha llevado a los agricultores a diversificar su producción.

La encuesta nacional cafetera, reporto para 1.997, una extensión total de 4.300 hectáreas sembradas en café, de las cuales 1.293 Hectáreas se encuentran cultivadas con la variedad típica, 1.872 con caturra y 1.135 con variedad Colombia. La llegada de la broca al municipio ha replanteado el esquema tradicional de manejo de cafetales, incrementando la aplicación de insecticidas para su control, con el consiguiente impacto en el ecosistema de la zona cafetera. Se reporta una producción promedio para los cafetales tradicionales de 44 y de 124 para los tecnificados.

La actividad agrícola más representativa después del café es el aguacate HASS, siendo un renglón importante en la economía alrededor de hace 7 años. En el momento se cuenta con 2200 hectareas cultivadas, teniendo en producción alrededor de 800 hectareas. Este cultivo es de tipo exportación por lo tanto se cumple con todos los estándares internacionales como norma GLOBAL GAP, reinfores, BPA entre otras. Este tipo de cultivo es muy importante, no solo desde el punto de vista de la producción agrícola, sino del social, pues en las hectáreas monitorizadas existentes se genera empleo durante la cosecha, producción y su posterior comercialización.

- El cultivo del maíz, está bien difundido en la región, ya que con el frijol constituye una parte importante en la dieta alimenticia de los pobladores del municipio.
- Se consume en choclo y como grano seco, se utiliza también en la alimentación de animales domésticos.
- El cultivo del tomate chonto, no está muy difundido, es considerado como un producto que requiere de gran inversión en insumos y agroquímicos, por su susceptibilidad a plagas y enfermedades, su distribución se hace en cajas de madera y se comercializa en Pácora y los centros vecinos. Se reportan 10 Ha. Sembradas.

	<p style="text-align: center;"><i>Municipio de Pácora</i> NIT - 890.801.136-1 Alcaldía Municipal <b>Unidos construimos historia</b></p> 		Página: 22
	<p style="text-align: center;"><b>Dependencia</b></p>		<p style="text-align: center;"><b>DIRECCION LOCAL DE SALUD</b></p>
			<p>Código: MP-DA-MECI-001</p> <p>Versión: 007</p> <p>Fecha: 2020/01/08</p>

- El plátano se encuentra asociado al cultivo del café, como un sombrío o como una barrera viva. La producción es básicamente utilizada para autoconsumo y los excedentes se comercializan en los centros poblados cercanos y en Medellín. Se explotan las variedades de dominico y dominico-hartón principalmente.
- En el municipio también se cultiva papaya, guineo, naranja y guanábana, en pequeña escala para autoconsumo. Ocasionalmente se generan excedentes comercializables que son acopiados por intermediarios de la región para ser llevados a Medellín o a Manizales.

### Áreas de actividad

**Agrupamiento Urbano:** en el área urbana se encuentran: dotacional, cambio de destino, dotacional proyectado, espacio público existente y proyectado, múltiple tipo I, múltiple tipo II y residencial.

**Agrupamiento rural:** conservación y protección, restauración, patrimonio cultural y cafetero, agroforestal, agropecuario intensivo, agrosilvopastoril y forestal.

### Uso de suelos:

Unidad de manejo	Tipo uso	Usos
Agroforestal	Principal	Combinación de cultivos transitorios y/o permanentes con especies forestales para producción de alimentos. Las opciones para establecer sistemas agro silvícolas son: cultivos transitorios y bosque productor, cultivos transitorios y bosque protector productor, cultivos permanentes y bosque productor, cultivos permanentes y bosque protector-productor. Plantación, replante, trasplante, aclareo, extracción de madera, aprovechamiento forestal secundario, conservación de bosques y fajas forestales protectoras.
	Compatibles	Propagación de plantas (actividades de los viveros, incluyendo viveros forestales), actividades de apoyo a la agricultura, actividades posteriores a la cosecha, tratamiento de semillas para propagación, actividades de acopio, procesamiento, transformación, agregación de valor y de embalaje, actividades de investigación en actividades agrícolas productivas, ecoturismo, etnoturismo, agroturismo, acuaturismo, servicios de alojamiento y otros complementarios al turismo rural.

	<p style="text-align: center;"><i>Municipio de Pácora</i> NIT - 890.801.136-1 Alcaldía Municipal <b>Unidos construimos historia</b></p> 		Pagina: 23 Código: MP-DA-MECI-001
	<b>Dependencia</b>	<b>DIRECCION LOCAL DE SALUD</b>	Versión: 007 Fecha: 2020/01/08

Unidad de manejo	Tipo uso	Usos
	Condicionados	Ganadería semi intensiva, actividades de soporte a la actividad pecuaria, pesca de agua dulce, acuicultura de agua dulce; construcción de carreteras, líneas de transmisión de energía eléctrica, oleoductos o gasoductos que crucen esta zona por razones de interés público.
	Prohibidos	Industriales, urbanización y suburbanización.
Agropecuario intensivo	Principal	Agricultura en cultivos transitorios intensivos, agricultura en cultivos permanentes intensivos, pastoreo intensivo.
	Compatibles	Propagación de plantas (actividades de los viveros, excepto viveros forestales), actividades de apoyo a la agricultura, actividades posteriores a la cosecha, tratamiento de semillas para propagación, actividades de soporte a la actividad pecuaria, actividades de investigación en actividades agrícolas productivas; actividades de acopio, procesamiento, transformación, agregación de valor y de embalaje; ecoturismo, etnoturismo, agroturismo, acuaturismo, servicios de alojamiento y otros complementarios al turismo rural; conservación de bosques y fajas forestales protectoras.
	Condicionados	Pesca de agua dulce, acuicultura de agua dulce; construcción de carreteras, líneas de transmisión de energía eléctrica, oleoductos o gasoductos que crucen esta zona por razones de interés público.
	Prohibidos	Replante, trasplante, aclareo, extracción de madera, aprovechamiento forestal secundario; industriales, urbanización y suburbanización.
Agrosilvo pastoril	Principal	Corresponde a actividades agrícolas, forestales y ganaderas combinadas en cualquiera de las siguientes opciones: cultivos y pastos en plantaciones forestales, cultivos y pastos arbolados, cultivos y pastos protegidos por barreras rompevientos y cercas vivas. Igualmente, otras como cultivos transitorios, bosque productor y ganadería intensiva, cultivos transitorios, bosque productor y ganadería semi intensiva, cultivos transitorios, bosques protectores productor y ganadería extensiva, cultivos permanentes, bosque productor y ganadería intensiva.  Plantación, replante, trasplante, aclareo, extracción de madera, aprovechamiento forestal secundario, conservación de bosques y fajas forestales protectoras.

	<p style="text-align: center;"><i>Municipio de Pácora</i> NIT - 890.801.136-1 Alcaldía Municipal <b>Unidos construimos historia</b></p> 		Página: 24
	<b>Dependencia</b>		Código: MP-DA-MECI-001 Versión: 007 Fecha: 2020/01/08
		<b>DIRECCION LOCAL DE SALUD</b>	

Unidad de manejo	Tipo uso	Usos
	Compatibles	Propagación de plantas (actividades de los viveros, incluyendo viveros forestales), actividades de apoyo a la agricultura, actividades posteriores a la cosecha, tratamiento de semillas para propagación, actividades de soporte a la actividad pecuaria, actividades de acopio, procesamiento, transformación, agregación de valor y de embalaje, actividades de investigación en actividades agrícolas productivas, ecoturismo, etnoturismo, agroturismo, acuaturismo, servicios de alojamiento y otros complementarios al turismo rural.
	Condicionados	Pesca de agua dulce, acuicultura de agua dulce; construcción de carreteras, líneas de transmisión de energía eléctrica, oleoductos o gasoductos que crucen esta zona por razones de interés público.
	Prohibidos	Industriales, urbanización y suburbanización.
Forestal	Principal	Sistemas forestales destinados a satisfacer la demanda industrial de productos derivados del bosque; este tipo de productos está relacionado con maderas, pulpas y materias primas farmacéuticas y de perfumería. Los usos contemplan plantación, replante, trasplante, aclareo, extracción de madera, aprovechamiento forestal secundario, y conservación de bosques fajas forestales protectoras.
	Compatibles	Propagación de plantas (viveros forestales)
	Condicionados	Ecoturismo; construcción de carreteras, líneas de transmisión de energía eléctrica, oleoductos o gasoductos que crucen esta zona por razones de interés público.
	Prohibidos	Agricultura, actividades pecuarias; industriales; pesca de agua dulce, acuicultura de agua dulce.

<b>Uso principal</b>	Conservación ZONAA
<b>Usos Compatibles</b>	Enriquecimiento vegetal, investigación científica, recreación y ecoturismo, obras para control de erosión o de fenómenos de remoción en masa, actividades y obras para control de incendios forestales, construcción de obras para captación de agua para acueductos o tomas individuales.



	<p style="text-align: center;"><i>Municipio de Pácora</i> NIT - 890.801.136-1 Alcaldía Municipal <b>Unidos construimos historia</b></p> 		Pagina: 25 Código: MP-DA-MECI-001
	<b>Dependencia</b>	<b>DIRECCION LOCAL DE SALUD</b>	Versión: 007 Fecha: 2020/01/08

<b>Usos condicionados</b>	Producción agrícola y pecuaria con esquemas de producción sostenibles, construcción de carreteras, líneas de transmisión de energía eléctrica, oleoductos o gasoductos que crucen esta zona por razones de interés público
<b>Usos prohibidos</b>	Actividades de producción agropecuarias intensivas, actividades extractivas mineras, infraestructura, cacería, introducción de especies invasivas de fauna y flora, desecación y relleno de humedales, vertimiento de residuos sólidos y líquidos a las fuentes de agua, deforestación y quemas, los demás usos que resulten incompatibles de acuerdo con los objetivos de conservación de estas áreas de la Estructura Ecológica de Soporte.
<b>Uso principal</b>	Restauración ZONA B
<b>Usos Compatibles</b>	Ecoturismo, investigación científica, recreación pasiva, Producción agrícola y pecuaria con esquemas de producción sostenibles, producción forestal sostenible, construcción de obras civiles para abastecer acueductos veredales, municipales o regionales, obras para la mitigación del riesgo
<b>Usos condicionados</b>	Actividades de utilización responsable de los recursos naturales como es el caso de la pesca, la caza de subsistencia, la recolección de productos secundarios del bosque, uso de recursos naturales con fines investigativos, construcción de carreteras, líneas de transmisión de energía eléctrica, oleoductos o gasoductos que crucen esta zona por razones de interés público
<b>Usos prohibidos</b>	Actividades de producción agropecuarias extensivas, actividades extractivas mineras, infraestructura, cacería, introducción de especies invasivas de fauna y flora, desecación y relleno de humedales, vertimiento de residuos sólidos y líquidos a las fuentes de agua, deforestación y quemas, los demás usos que resulten incompatibles de acuerdo con los objetivos de conservación de estas áreas de la Estructura Ecológica de Soporte.

<b>Sector Normativo 1</b>	<b>Área de Actividad Múltiple 1 y Área de Actividad Dotacional / Tratamiento Conservación Integral</b>		
	<b>Uso Principal</b>	<b>Uso Compatible</b>	<b>Uso Condicionado</b>
	Uso Múltiple 1 (Uso Comercial C2 1 piso Residencial 2 piso)	Uso comercial C2	Uso Dotacional D1 y D2

Actividad Múltiple	Principal	Comercio C1 y C2	Sector B. Tranquilidad
--------------------	-----------	------------------	------------------------

	<p><i>Municipio de Pácora</i> NIT - 890.801.136-1 Alcaldía Municipal <b>Unidos construimos historia</b></p> 		Página: 26
	<p><b>Dependencia</b> DIRECCION LOCAL DE SALUD</p>		<p>Código: MP-DA-MECI-001</p> <p>Versión: 007</p> <p>Fecha: 2020/01/08</p>

1	Compatible	Residencial vivienda unifamiliar, bifamiliar, multifamiliar	y ruido moderado
	Condicionado	Dotacional D1	
	Prohibido	Otros usos	

<b>Sector Normativo 2</b>	Área de Actividad Múltiple 1 y Área de Actividad Dotacional / Tratamiento Conservación Contextual		
	Uso Principal	Uso Compatible	Uso Condicionado
	Uso Múltiple 1 (Uso Comercial C2 1 piso Residencial 2 piso)	Uso comercial C2, C3	Uso Dotacional D1 y D2

<b>Sector Normativo 3</b>	Área de Actividad Múltiple 2 / Tratamiento Conservación Contextual		
	Uso Principal	Uso Compatible	Uso Condicionado
	Uso Múltiple 1 (Uso Comercial C2, C3 1 piso Residencial 2 piso)	Uso comercial C2 y C3	Uso Dotacional D1 y D2

<b>Sector Normativo 4</b>	Área de Actividad Múltiple 1 y 2 / Tratamiento Consolidación			
	Uso Principal		Uso Compatible	Uso Condicionado
	Uso Múltiple 2 (Uso Comercial C2, C3 1 piso Residencial 2 piso)	Uso Múltiple 1 (Uso Comercial C2 1 piso Residencial 2 piso)	Uso comercial C2 y C3	Uso Dotacional D1 y D2

<b>Sector Normativo 5</b>	Área de Actividad Dotacional / Tratamiento Consolidación		
	Uso Principal	Uso Principal	Uso Condicionado
	Uso Dotacional D1 y D2 (predios menores a 500 M <sup>2</sup> )	Uso Dotacional D1 y D2 (predios mayores 500 M <sup>2</sup> )	Espacio Público

<b>Sector Normativo 6</b>	Área de Actividad Residencial / Tratamiento Consolidación				
	Uso Principal			Uso Compatible	Uso Condicionado
	Residencial (Vivienda)	Residencial (Vivienda)	Residencial (Vivienda,	Uso comercial C1	Uso Dotacional D1

	<p style="text-align: center;"><i>Municipio de Pácora</i> NIT - 890.801.136-1 Alcaldía Municipal <b>Unidos construimos historia</b></p> 		Página: 27
	<p style="text-align: center;"><b>Dependencia</b></p>		<p style="text-align: center;"><b>DIRECCION LOCAL DE SALUD</b></p>
			<p>Código: MP-DA-MECI-001</p> <p>Versión: 007</p> <p>Fecha: 2020/01/08</p>

	unifamiliar)	bifamiliar)	multifamiliar)		
--	--------------	-------------	----------------	--	--

Sector Normativo 7	Área de Actividad Residencial / Tratamiento Desarrollo						
	Uso Principal					Uso Compatible	Uso Condicionado
	Residencial (Vivienda unifamiliar)	Residencial (Vivienda bifamiliar)	Residencial (Vivienda multifamiliar)	Residencial (Vivienda agrupada o conjunto)	Residencial VIS y/o VIP (Vivienda agrupada o conjunto)	Uso comercial C1	Uso Dotacional D1 y D2

**Comercio C1:** Corresponde a aquellos comercios de bajo impacto que pueden incluso coexistir con los usos residenciales. Los usos están definidos en el CIIU en el grupo 471, 479 de la sección G “Comercio al por mayor y al por menor; reparación de vehículos automotores y motocicletas”. Estos son: Comercio al por menor en establecimientos no especializados, Comercio al por menor en establecimientos no especializados con surtido compuesto principalmente por alimentos, bebidas o tabaco, Comercio al por menor en establecimientos no especializados, con surtido compuesto principalmente por productos diferentes de alimentos (víveres en general), bebidas y tabaco (DIAN, 2012).

**Comercio C2:** Corresponde al comercio y servicios especializados con espacios habilitados o adecuados especialmente para las actividades específicas del tipo de comercio. En general se pueden considerar de bajo impacto ambiental y social. Los usos están definidos en el CIIU en el grupo 472, 474, 475, 476, 477 de la sección G “Comercio al por mayor y al por menor; reparación de vehículos automotores y motocicletas”, en el grupo 531, 532 de la sección H “Transporte y Almacenamiento”, en el grupo 551, 561 y 562, de la sección I “Alojamiento y Servicios de Comida”, en el grupo 581, 582, 601, 602, 631 y 639, de la sección J “Información y Comunicaciones” en el grupo 641, 642, 643, 649, 651, 652, 653, de la sección K “Actividades Financieras y de Seguros”, en el grupo 681 y 682 de la sección L “Actividades Inmobiliarias” en el grupo 691, 692, 701, 702, 711, 731, 732, 741, 742, 749 y 750 de la sección M “Actividades Profesionales, Científicas y Técnicas” en el grupo 771, 772, 773, 774, 791, 799, 801, 802, 803, 811, 812, 813, 821, 823, de la sección N “Actividades de Servicios Administrativos y de Apoyo” en el grupo 900 de la sección R “Actividades Artísticas, de Entretenimiento y Recreación” en el grupo 951 y 952 de la sección S “Otras Actividades de Servicios”

	<p style="text-align: center;"><i>Municipio de Pácora</i> NIT - 890.801.136-1 Alcaldía Municipal <b>Unidos construimos historia</b></p> 		Pagina: 28 Código: MP-DA-MECI-001
	<b>Dependencia</b>	<b>DIRECCION LOCAL DE SALUD</b>	Versión: 007 Fecha: 2020/01/08

**Dotacional D1:** Corresponde a espacios de cobertura local que pueden funcionar en predios “tipo” residenciales, con instalaciones adecuadas para el funcionamiento del uso dotacional. Los usos del Dotacional D1 pueden ser para guarderías, sala cunas y salones comunales.

**Dotacional D2:** Corresponde a espacios de cobertura tanto urbana como local, que funcionan en predios de dimensiones mayores a los predios tipo residenciales y que cuentan con instalaciones adecuadas para el funcionamiento específico de acuerdo con su uso. Estos dotacionales pueden generar congestión vehicular, requerir estacionamientos vehiculares, generar ruidos y en algunos casos algún tipo de emisiones o contaminantes, dependiendo del tipo de dotacional, en cualquier caso, los dotacionales existentes y proyectados deberán mitigar los posibles impactos y cumplir con la respectiva normativa para la operación.

Los usos del dotacional D2 pueden ser centros educativos como centros de educación superior, colegios de secundaria, primaria, jardines infantiles; servicios asistenciales de bienestar social como centros para el adulto mayor, centros de rehabilitación, hogares de bienestar, centros de desarrollo comunitario; centros para servicios de salud como hospitales, institutos prestadores de salud; servicios administrativos e institucionales como las edificaciones donde funcionan la alcaldía, oficinas de empresas prestadoras de servicios públicos; centros culturales como bibliotecas, teatros, auditorios, casa de la cultura ; espacios para la recreación como el estadio, polideportivo; servicios de defensa y seguridad como policía, bomberos, defensa civil; y centros exclusivos para culto religioso.

-Relleno Sanitario: Se encuentra ubicado en el municipio de Aguadas (Caldas) en los eucaliptos ubicado en la vereda el cedral via a la vereda rio arriba en el kilometro 4 predio la paz, cuenta con certificación de CORPOCALDAS 2017-IE00020863 del 17 de agosto de 2017. Con una extensión de 29.7 hectareas, altura sobre nivel del mar 2250.

-Microcuencas que surten acueductos: Cañada Honda, San Miguel, la Betulia, Aliñaderos, el Cedral, Yarumal, Filobonito, la Vitoriera, la Guadiela, la Quinta, el Castillo, Santa Lucía, la Pola, el Chuscal y la Chuscala para el sector rural y las microcuencas del Vergel, la Alsacia, Manantiales, Alto Bonito, los Naranjos y la Chucha surten el acueducto de la cabecera municipal.

**Aguas Superficiales:** Las fuentes de aguas superficiales más importantes en el Municipio son los Ríos: Cauca, Pozo, Pácora y San Lorenzo y las Quebradas Guargarabá y la Mica.

	<p style="text-align: center;"><i>Municipio de Pácora</i> NIT - 890.801.136-1 Alcaldía Municipal <b>Unidos construimos historia</b></p> 		Página: 29
	<p style="text-align: center;"><b>Dependencia</b></p>		<p>Código: MP-DA-MECI-001</p> <p>Versión: 007</p> <p>Fecha: 2020/01/08</p>
		<b>DIRECCION LOCAL DE SALUD</b>	

**Aprovechamiento Hídrico:** El acueducto de la cabecera municipal toma agua de las quebradas el Vergel, las Olletas, los Naranjos, Manantiales y la Chucha; que abastecen a la planta de tratamiento con un caudal de 47 lps.

Dentro de las micro cuencas que surten los acueductos rurales se destacan, San Miguel, Cañada Honda, que abastecen los acueductos de los centros poblados de San Bartolomé y Castilla y las veredas de la Honda, Cerro Grande, la Quinta, Alto Pozo, el Escobal, la Soledad, el Rodeo, la Loma, el Guayabo, Tamboral y Miraflores.

**Recurso Hídrico:** La industria en el Municipio no se ha desarrollado suficientemente como para generar contaminación atmosférica de magnitud apreciable. Solo se reportan situaciones puntuales como la presencia de pequeñas microempresas paneleras a nivel familiar.

**Límites del municipio:**

Al norte y al oriente con Aguadas, al sur con Salamina y la Merced y al occidente, separado por el río Cauca, con Marmato. En su territorio se ubican los corregimientos de San Bartolomé, Castilla, Buenos Aires, Los Morros, Las Coles y San Lorenzo.

Tabla 1. Distribución del municipio de Pacora por extensión territorial y área de residencia, 2020

Municipio	Extensión Rural		Extensión Urbana		Extensión total	
	Extensión	Porcentaje	Extensión	Porcentaje	Extensión	Porcentaje
PÁCORÁ	254,4 km2		1,61 km2		256,01 km2	54,61

Fuente: Secretaria de planeación 2021

Existe una mayor extensión de tierra en el área rural que corresponde a 254,4 Km2, mientras que el área urbana solo presenta 1,61 Km2 de totalidad del municipio equivalente 256,01km2.

Mapa 1. División política administrativa y límites, municipio de Pácora

	<p><i>Municipio de Pacora</i>          NIT - 890.801.136-1          Alcaldía Municipal  <b>Unidos construimos historia</b> </p>		Pagina: 30 Código: MP-DA-MECI-001 Versión: 007 Fecha: 2020/01/08
	<b>Dependencia</b>	<b>DIRECCION LOCAL DE SALUD</b>	

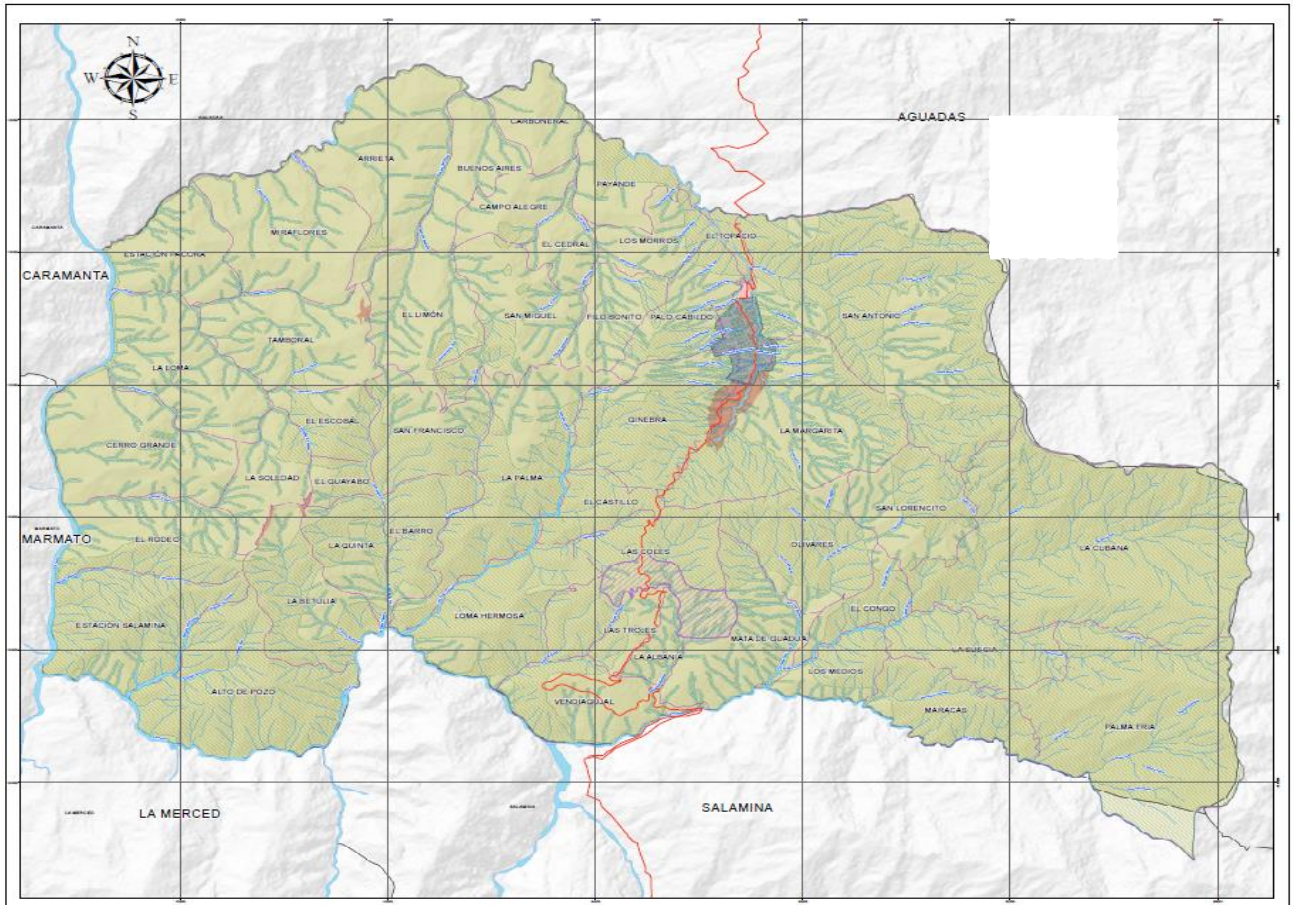

Fuente: Secretaría de Planeación y Desarrollo Alcaldía - Pacora, 2021

### 1.1.2 Características físicas del territorio

Municipio ubicado a 1.819 m.s.n.m. con una temperatura media anual de 18° C (grados centígrados), se encuentra a una distancia de 111 Kilómetros de Manizales, sus coordenadas geográficas son 5° 31" de latitud norte y 75° 28" de longitud oeste. Se localiza en la zona norte departamental sobre las laderas de la cordillera central.

Clima: El municipio se ubica en el rango altitudinal que va de los 800 hasta los 3.000 m.s.n.m. con pisos térmicos que oscilan de cálido húmedos al occidente municipal, a páramo y subpáramo en su extremo oriental.

	 <p><i>Municipio de Pácora</i> NIT - 890.801.136-1 Alcaldía Municipal <b>Unidos construimos historia</b></p>		Página: 31
	<b>Dependencia</b>		Código: MP-DA-MECI-001 Versión: 007 Fecha: 2020/01/08
<b>DIRECCION LOCAL DE SALUD</b>			

Piso térmico cálido: Comprende el 8.43% del área municipal. La temperatura media es mayor de 24° C. La altura sobre el nivel del mar es inferior a 1.000 m. su clima se califica como muy húmedo y perhúmedo. La precipitación puede variar de 2.000 a 6.000 m.m/año. En Pácora, este piso térmico se encuentra representado por 2.173 ha.

Piso térmico medio: En este clima, la temperatura varía entre 18 y 24° C, comprende desde los 1.000 hasta los 2.000 m.s.n.m. La precipitación puede variar entre los 1.000 y los 3.000 mm/año. Su clima se clasifica como húmedo y perhúmedo. Es el piso térmico predominante en el municipio, ya que comprende el 57% de su territorio (14.686 Has).

Piso térmico frío: Representado por 7.758 Has. Equivalentes al 30.1% del área municipal. Comprende las alturas entre los 2.000 y los 3.000 m.s.n.m. con temperaturas que oscilan entre los 12 y 18° C. El promedio de precipitación se ubica en un rango de 1.000 a 4.000 mm/año. En esta zona el clima se clasifica como húmedo y perhúmedo.

Piso térmico muy frío: Reúne el 4.15% de área del municipio con 1.070 Has. El clima se califica como húmedo y perhúmedo. Su rango de temperatura oscila entre los 6 y 12° C. Comprende alturas de 3.000 a 4.000 m.s.n.m; y rango de precipitación desde los 500 hasta los 2.000 mm/año.

Pácora por ser un municipio donde se existen varios pisos térmicos, y encontrarse en plena cordillera, es muy propensa a diversos riesgos de origen natural los cuales se acrecientan en época invernal, dichas zonas son con más riesgos son el sector manantiales, El cerro los cuales afectan principalmente la zona urbana.

En La zona rural se ven más afectadas las vías de acceso a veredas y corregimientos como son sector el brillante al cual afecta el corregimiento de San Bartolomé y este a su vez es una vía alterna para llegar a la ciudad de Manizales cuando por el norte se encuentra afectad.

Otra zona muy afectada es el sector el Recreo, el cual queda aproximadamente a 5 Km del área urbana y afecta la vía norte para el desplazamiento hacia la capital.

Todas estas amenazas y factores de riesgo se encuentran dentro de la segunda categoría correspondiente a las socio-naturales.

Áreas de alto riesgo por movimientos de masa.

-Sector el Brillante. Pérdida económica por desborde en la banca.

-Sector el Paraíso. Carretera Pácora – Aguadas. Derrumbes y desestabilización de la banca.

	<p><i>Municipio de Pácora</i>          NIT - 890.801.136-1          Alcaldía Municipal  <b>Unidos construimos historia</b> </p>		Pagina: 32 Código: MP-DA-MECI-001
	<b>Dependencia</b>	<b>DIRECCION LOCAL DE SALUD</b>	Versión: 007 Fecha: 2020/01/08

- Carretera Pacora-Castilla. Sector Pineras – Delgaditas – La Palma. Falta de estabilidad en los taludes.
- San Bartolomé-Río Pozo. Inestabilidad en la banca.
- Carretera las Coles. Desestabilización de la banca.
- Carretera al Castillo. Interrupciones especialmente en época invernal, debido a los deslizamientos que se generan.
- San Francisco-Cañada Honda. Desestabilización de la ladera y la banca.



	<p><i>Municipio de Pácora</i> NIT - 890.801.136-1 Alcaldía Municipal <b>Unidos construimos historia</b></p> 		Pagina: 33 Código: MP-DA-MECI-001
	Dependencia	<b>DIRECCION LOCAL DE SALUD</b>	Versión: 007 Fecha: 2020/01/08

Mapa 2. Relieve, hidrografía, zonas de riesgo, municipio de Pácora

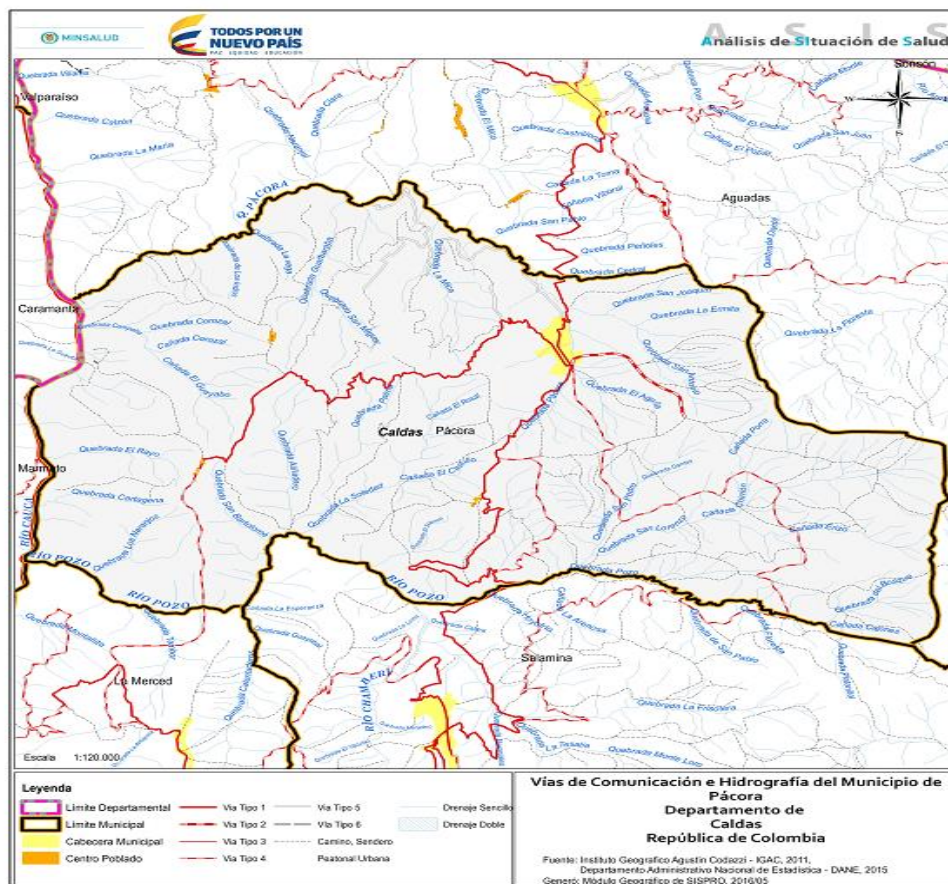

Fuente: ASIS SISPRO

### 1.1.3 Accesibilidad geográfica

El Territorio del municipio de Pácora, se localiza en la parte nor-occidental del departamento de Caldas, comprende zonas predominantemente montañosas que hace parte de la cordillera central. Dista por carretera de la cabecera municipal a la capital del Departamento -Manizales- 111 Km. Al municipio de Salamina 35 Km. Al municipio de Aguadas 15 Km. A este municipio puede llegarse haciendo el viaje por los pueblos del norte (Manizales, Neira, Aránzazu, Salamina, Pácora) o por la vía a Medellín (Manizales, la Pintada, Arma, Aguadas, Pácora)

	<p style="text-align: center;"><i>Municipio de Pácora</i> NIT - 890.801.136-1 Alcaldía Municipal <b>Unidos construimos historia</b></p> 		Página: 34
	<p style="text-align: center;"><b>Dependencia</b></p>		<p>Código: MP-DA-MECI-001</p> <p>Versión: 007</p> <p>Fecha: 2020/01/08</p>
		<b>DIRECCION LOCAL DE SALUD</b>	

Para llegar a la capital del Departamento de Caldas “Manizales”, es a través vía terrestre y cuyas vías de acceso son del nivel II, las cuales se encuentran en regulares condiciones. La vía del norte que va de Pácora al Municipio de Salamina es muy quebrada y está en malas condiciones lo que aumenta el tiempo de desplazamiento a la capital. Al norte y al oriente se comunica con el municipio de aguadas cuyas vías es de Nivel II y se encuentra en mejores condiciones. En su territorio se ubican los corregimientos de San Bartolomé, Castilla, Buenos Aires, Los Morros, Las Coles y San Lorenzo con vías de nivel III en regulares condiciones.

A continuación se realizara una descripción de la distancia en Kilómetros, tiempo de traslado de la cabecera municipal a los diferentes corregimientos, municipios vecinos y la capital del departamento de calda y de Antioquia.

Pácora hacia los diferentes corregimientos:

- Pácora – Corregimiento de San Bartolomé:15,5 km a 1 hora 20 minutos
- Pácora – Corregimiento de Castilla:10,9 Km a 45 minutos
- Pácora – Corregimiento de Los morros:2,5 Km a 15 minutos
- Pácora – Corregimiento de Buenos Aires:17 Km a 1 hora 20 minutos
- Pácora – Corregimiento de las Coles:8,5 Km a 26 minutos

Pácora hacia los diferentes municipios:

- Pácora – Salamina:52,3 Km a 1 hora 20 minutos
- Pácora – Aguadas: 13,8 Km a 30 minutos
- Pácora – La merced: 42,8 Km a 2 horas 32 minutos
- Pácora – Supia: 60 Km a 2 horas 52 minutos

Pácora hacia la capital:

- Pácora – Manizales:Ruta 1 Norte: (Salamina – Aránzazu – Neira): 111 Km a 4 horas 16 minutos
- Ruta 2 Nor occidente: (Aguadas – La Pintada – Manizales): 181,5 Km a 5 horas 30 minutos
- Ruta 3 Occidente: (San Bartolomé – La Felisa – Manizales): 121,5 Km a 4 horas 30 minutos
- Pácora – Medellín:133 Km a 4 horas 50 minutos

Tabla 2. Tiempo de traslado, tipo de transporte y distancia en kilómetros a la capital, municipio de Pacora 2020

	<p style="text-align: center;"><i>Municipio de Pácora</i> NIT - 890.801.136-1 Alcaldía Municipal <b>Unidos construimos historia</b></p> 		Página: 35
	<p style="text-align: center;"><b>Dependencia</b>      <b>DIRECCION LOCAL DE SALUD</b></p>		Código: MP-DA-MECI-001 Versión: 007 Fecha: 2020/01/08

Pácora	Tiempo de llegada en minutos desde el municipio de Pácora hasta la ciudad capital del departamento.	Distancia en Kilómetros desde el municipio de Pácora hasta la ciudad capital del departamento	Tipo de transporte desde el municipio de Pácora hasta la ciudad capital del departamento
Manizales	4h 16min	111 Km	Terrestre
Medellín	290 – 300 minutos	133 Km	Terrestre

**Fuente:** Fuente: Secretaría de Planeación y Desarrollo Alcaldía - Pacora, 2020

La distancia en Kilómetros del municipio de Pácora hacia la ciudad de Medellín es mayor, con respecto a la ciudad de Manizales, el tiempo es aproximadamente el mismo, lo que varía son las vías de acceso, ya que la carretera hacia Manizales se encuentra en muy malas condiciones especialmente hacia al municipio de Salamina y de allí a Manizales la geografía es bastante quebrada; mientras que para la ciudad de Medellín, la vía está en mejores condiciones

Tabla 3. Tiempo de traslado, tipo de transporte, distancia en kilómetros desde el municipio de Pacora hacia los municipios vecinos, 2021

Municipio	Municipio vecino	Tiempo de traslado entre el municipio de Pácora hacia el municipio vecino	Distancia en Kilómetros entre el municipio de Pácora y los municipio vecino	Tipo de transporte entre el municipio Pácora y los municipio vecino	Tiempo estimado del traslado entre el municipio de Pácora al municipio vecino	
					Horas	Minutos
Pácora	Aguadas	20 minutos	13,8 Km	Terrestre	0	30
	Salamina	80 minutos	52,3 Km	Terrestre	1	20
	La Merced	120 minutos	42,8 Km	Terrestre	2	32
	Supia	130 minutos	60 km	Terrestre	2	52

Fuente: Secretaría de Planeación y Desarrollo Alcaldía - Pacora, 2020

Mapa 3. Vías de comunicación del departamento de Caldas y los diferentes municipios del departamento incluyendo Pácora

	<p style="text-align: center;"><i>Municipio de Pacora</i> NIT - 890.801.136-1 Alcaldía Municipal <b>Unidos construimos historia</b></p> 		Página: 36
	<p style="text-align: center;"><b>Dependencia</b></p>		<p style="text-align: center;"><b>DIRECCION LOCAL DE SALUD</b></p>
			<p>Código: MP-DA-MECI-001</p> <p>Versión: 007</p> <p>Fecha: 2020/01/08</p>

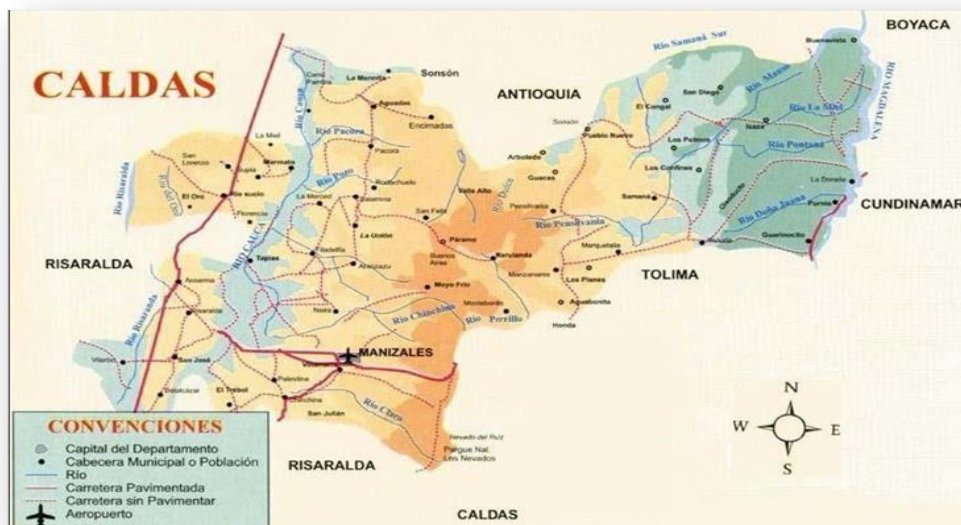

Fuente: Secretaría de Planeación y Desarrollo Alcaldía - Pacora, 2018

#### 1.1.4 Contexto Histórico de las víctimas del conflicto armado interno

El municipio de Pacora, se encuentra en la zona conocida como "Eje Cafetero", región de especial interés para los actores armados ilegales y legales que se han consolidado a través de las últimas décadas en este territorio. Debido a que representa "un corredor clave para entender la dinámica del conflicto armado. Por un lado, los terrenos montañosos permitieron consolidarse como zona de retaguardia de los grupos armados, especialmente la guerrilla.

Es importante en este sentido entender que la antigua vía Bogotá-Medellín, que pasa muy cerca, sirve como pivote geopolítico en el cruce de vías y economías en el país, pues, de acuerdo a lo que sostiene Borja, el control del Antiguo Caldas permite dominar buena parte del país.

En relación con el departamento de Caldas, Pácora se ubica a 111 kilómetros de la capital del departamento, el municipio de Pácora se encuentra a una altura sobre el nivel del mar de aproximadamente los 1.800 metros. Geográficamente comparte fronteras al sur con Salamina y la Merced, al Occidente con Marmato (Separados por el río Cauca) y al Norte y Oriente con el municipio de Aguadas. Dentro del municipio se encuentran los corregimientos de San Bartolomé, Castilla, Buenos Aires, Los Morros, Las Coles y San

	<p style="text-align: center;"><i>Municipio de Pácora</i> NIT - 890.801.136-1 Alcaldía Municipal <b>Unidos construimos historia</b></p> 		Pagina: 37 Código: MP-DA-MECI-001
	<b>Dependencia</b>	<b>DIRECCION LOCAL DE SALUD</b>	Versión: 007 Fecha: 2020/01/08

Lorenzo. La zona rural, se compone de las veredas, Arrieta, El Barro, El Limón, Estación Pácora, Miraflores, San Francisco y el Tambor.

En la década de los noventa empezaría para el municipio de Pácora con los rezagos de un fenómeno que tendría impacto en todo el departamento: la crisis cafetera producto del rompimiento del pacto de cuotas y el Pacto Cafetero en 1989. Aunque este hecho tuvo un gran impacto en la región, diferentes analistas insisten en señalar la importancia de no establecer líneas causales directas entre la crisis cafetera y el inicio del conflicto armado en el territorio caldense. De esta manera, existe una relación entre la crisis cafetera de 1989 con la ruptura del acuerdo mundial cafetero, y el fortalecimiento y/o presencia de grupos armados al margen de la ley, pues estos últimos aprovecharon estas circunstancias para expandirse e imponer los cultivos de coca en algunos municipios del Caldas. Esta expansión y consolidación se daría principalmente a través del frente 47 de las Farc.

Si bien las Farc ya habían realizado algunas acciones en territorio caldense en la década de los ochentas como por ejemplo los combates entre el Ejército y las Farc en el municipio de Riosucio en 1984, no sería sino hasta la década de los noventa con la llegada del frente 47 que se puede identificar una presencia continua del grupo guerrillero en el departamento y en el municipio de Pácora.

Así, el frente 47 "entró al departamento de Caldas por los municipios del oriente como Samaná, desplazándose por el norte del departamento a través de un corredor integrado por los municipios de Aguadas, Pácora y Salamina. De esta manera, estos municipios se convirtieron en zona de paso del frente, aunque su presencia fue poco registrada, lo cual ha llevado a varias afirmaciones sobre el surgimiento del frente en Caldas.

Un hecho importante a la hora de entender la consolidación de las Farc en el departamento fue 'la llegada de Elda Neyis Mosquera, alias 'Karina' al frente 47. Inicialmente en el año de 1995 Karina había sido designada como tercera al mando y para el año de 1998 asumió el mando del frente tras la reestructuración del Bloque José María Córdoba. Con la llegada de 'Karina' a la comandancia se incrementaron las tomas de las cabeceras municipales y de las acciones contra las fuerzas militares. Karina llegó a convertirse en uno de los nombres más sonados de las Farc debido al control que lograría ejercer a finales de la década de los noventa en el viejo Caldas y Antioquia.

De hecho, dentro de los relatos de restitución, el nombre que más recuerdan los solicitantes de un comandante de la guerrilla es el de 'Karina', e incluso algunos reconocen el área de acción de ésta, como

	<p style="text-align: center;"><i>Municipio de Pácora</i>          NIT - 890.801.136-1          Alcaldía Municipal  <b>Unidos construimos historia</b> </p>		Pagina: 38 Código: MP-DA-MECI-001
	<b>Dependencia</b>	<b>DIRECCION LOCAL DE SALUD</b>	Versión: 007 Fecha: 2020/01/08

por ejemplo la zona de San Lorenzo y la Suecia, donde se hacían retenes y "alias Karina atajaba gente". Así, una de las prácticas usadas por 'Karina' era los retenes, siendo lavía Manizales - Medellín una de las más utilizadas para este tipo de prácticas.

En el año de 1997 en el territorio caldense se empezaría a gestar el frente Caldas, el cual posteriormente cambiaría su nombre en el año 2000 al Frente Cacique Pipintá. Este frente inicialmente iniciaría bajo el Bloque Metro de Alias Rodrigo Doble Cero, para luego pasar a formar parte del Bloque Central Bolívar, quedando a disposición estratégica de Carlos Mario Jiménez, alias 'Macaco' y, sería comandado por Iván Roberto Duque Gaviria, alias 'Ernesto Báez.

En principio 'las acciones del Frente Cacique Pipintá iban encaminadas a lograr diseminar a la guerrilla y cualquier colaborador que había logrado generar durante la década de los noventas. Para ello, una de las estrategias que utilizaron fue hacerse pasar por guerrilleros del frente 47 para descubrir quiénes auxiliaban a la guerrilla.

A finales de la década del noventa y comienzos de siglo se establecería en el territorio grupo paramilitar conocido como el Frente Cacique Pipintá del Bloque central Bolívar. De esta manera, durante los primeros tres años del nuevo milenio la población de Pácora vivía una época de terror y silencio producto de la encrucijada que vivirían entre grupos guerrilleros y grupos paramilitares. La estrategia de distribución territorial que operó en estos municipios consistía en en la zona rural se asentaba la guerrilla, mientras que en el área urbana y en algunos corregimientos el control lo ejercerían los paramilitares.

El escalamiento del conflicto armado que se vivía en el municipio de Pácora entre los años 2000-2003 tendría varios efectos en la población, uno de ellos el aumento en el desplazamiento por expulsión de este municipio. En Pácora se evidencia un aumento elevado entre los años 2000 y 2002, siendo este último el año en el que mayor número de personas se desplazaron llegando a una cifra de 200 personas.

Además de las confrontaciones, una de los repertorios que empezó a utilizar el frente 47, liderado por 'Karina', fue el uso de minas antipersonal como una estrategia de guerra para atentar contra la integridad de los miembros de la población civil y de la fuerza Pública. De acuerdo con la información del Programa Presidencial para La Acción Integral Contra Minas Antipersonal (PAICMA), la mayoría de los eventos se presentaron precisamente en el año 2004 para el municipio de Aguadas, cuando se presentaron cinco eventos, de los cuales solo dos se pudieron atribuir al frente 47. En el año 2005 se presentaron 3 eventos y en el año 2006 se registraron 4 accidentes. En el caso de Pácora, en el año 2004 sólo se presentaron dos eventos y en el año 2006 se registraron 4 accidentes, de los cuales sólo uno pudo ser atribuible al frente 47.

	<p style="text-align: center;"><i>Municipio de Pácora</i> NIT - 890.801.136-1 Alcaldía Municipal <b>Unidos construimos historia</b></p> 		Pagina: 39 Código: MP-DA-MECI-001
	<b>Dependencia</b>	<b>DIRECCION LOCAL DE SALUD</b>	Versión: 007 Fecha: 2020/01/08

En abril del 2019 se realizó por parte del Batallón de Desminado la certificación de territorios libres de minas antipersonal entre ellos el municipio de **Pácora**, donde hubo una investigación detallada en 39 veredas registrando 36 eventos entre accidentes, incidentes y denuncias por la comunidad y de ellos 6 víctimas civiles y 11 víctimas militares; recibirán esta certificación. Y según la Dirección para la acción integral contra minas antipersona - 1990-2017, Pácora cuenta con 7 personas víctimas de minas antipersona.

## 1.2 CONTEXTO DEMOGRÁFICO

### Población total:

El municipio de Pácora como dato oficial según proyecciones de población 2021 cuenta con 15,455 habitantes, sin embargo, al comparar esta proyección con la población SISBEN a 2021 se observa que se encuentran 11536 habitantes según la oficina de Planeación del municipio, la población sisbenizada se encuentra distribuida en 5624 hombres y 5912 mujeres según distribución por género y según distribución por área son 7295 en el área urbana y 4241 en el área rural, no toda la población ha sido encuestada.

### Densidad poblacional por kilómetro cuadrado:

La densidad poblacional por kilómetro cuadrado según la proyección poblacional del 2021 es de 54,61. El municipio de Pácora cuenta con 6 corregimientos y 47 veredas.

**El Corregimiento de San Bartolomé agrupa Las Siguietes Veredas:** La Loma, Cerro Grande, La Soledad, El Escobal, El Guayabo, La Quinta, La Betulia, Alto de Pozo, El Rodeo, y La Estación de Salamina; las cuales tienen la siguiente densidad poblacional:

El corregimiento de San Bartolomé Zona Urbana: 550 Habitantes según población Sisbén año 2016

La Loma: 14 habitantes

Cerro Grande: 81 habitantes

La Soledad: 87 Habitantes

El Escobal: 103 habitantes

El Guayabo: 82 habitantes.

La Quinta: 141 habitantes

La Betulia: 52 Habitantes

	<p style="text-align: center;"><i>Municipio de Pácora</i>          NIT - 890.801.136-1          Alcaldía Municipal  <b>Unidos construimos historia</b> </p>		Pagina: 40 Código: MP-DA-MECI-001
	<b>Dependencia</b>	<b>DIRECCION LOCAL DE SALUD</b>	Versión: 007 Fecha: 2020/01/08

Alto de Pozo:145 habitantes  
 El Rodeo: 120 habitantes  
 La Estación de Salamina:35 habitantes

**Corregimiento de Castilla:** Agrupa el centro poblado y las veredas Arrieta, Miraflores, Estación Pácora, El Limón, Tamboral, San Francisco y El Barro, con la siguiente población:

Corregimiento de Castilla Zona Urbana:480 habitantes  
 Arrieta:211 habitantes  
 Miraflores:107 habitantes  
 Estación Pácora:45 habitantes  
 El Limón:116 habitantes  
 Tamboral:40 habitantes  
 San Francisco:224 habitante  
 El barro: 19 habitantes

**Corregimiento de Buenos Aires:** sus veredas son Carboneral, Buenos Aires, Campoalegre, El Cidral y San Miguel, cuya población es la siguiente:

Buenos Aires:276 habitantes  
 Carboneral:63 habitantes  
 Campo Alegre:51 habitantes  
 El Cedral:105 habitantes  
 San Miguel:53 habitantes

**Corregimiento Los Morros:** Integrado por las veredas de Payande alto, Los Morros, El Topacio, Filo Bonito, Palo Cabildo, La Palma, y San Antonio.

Los Morros:285 habitantes  
 Payande:215 habitantes  
 El Topacio:142 habitantes  
 Filo Bonito:94 habitantes  
 Palo Cabildo:192 habitantes  
 La Palma Alta y baja:400 habitantes  
 San Antonio: 151 habitante



	<p style="text-align: center;"><i>Municipio de Pácora</i>          NIT - 890.801.136-1          Alcaldía Municipal  <b>Unidos construimos historia</b> </p>		Pagina: 41 Código: MP-DA-MECI-001
	<b>Dependencia</b>	<b>DIRECCION LOCAL DE SALUD</b>	Versión: 007 Fecha: 2020/01/08

**Corregimiento de Las Coles:** Sus veredas son La Margarita (parte alta), Ginebra, Olivares, Mata de Guadua, Las Trojes, El Castillo, Loma Hermosa, Vendiagujal, La Albania, y Las Coles, cuya población por veredas es la siguientes:

Las Coles: 479 habitantes

La Margarita: 185 habitantes

Ginebra: 33 habitantes

Olivares: 82 habitantes

Mata de Guadua: 210 habitantes

Las Trojes: 257 habitantes

El Castillo: 91 habitantes

Loma Hermosa: 323 habitantes

Vendiagujal: 97 habitantes

La Albania: 147 habitantes

**Corregimiento de San Lorenzo, con las veredas:** El Congo, Los Medios, San Lorencito, La Cubana, La Suecia, Maracas, y Palma Fría, habitada por la siguiente población:

Los Medios: 176 habitantes

El Congo: 61 habitantes

San Lorencito: 170 habitantes

La Cubana: 43 habitantes

La Suecia: 82 habitantes

Maracas: 90 habitantes

Palma Fría: 15 habitantes

	<p><i>Municipio de Pácora</i> NIT - 890.801.136-1 Alcaldía Municipal <b>Unidos construimos historia</b></p> 		Página: 42
	<p><b>Dependencia</b> DIRECCION LOCAL DE SALUD</p>		<p>Código: MP-DA-MECI-001</p> <p>Versión: 007</p> <p>Fecha: 2020/01/08</p>

Mapa 4. Densidad poblacional por kilómetro cuadrado del municipio de Pácora, 2018

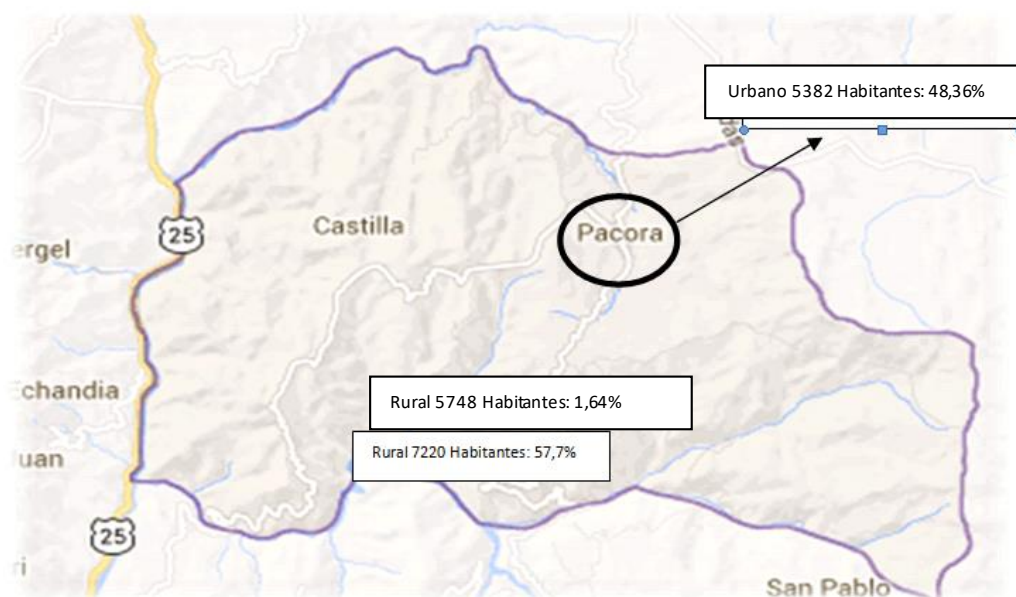

Fuente: Secretaría de Planeación y Desarrollo Alcaldía - Pacora, 2018

### Población por área de residencia urbano / rural

El municipio de Pácora para el 2021, tiene una población total de 15455 habitantes, distribuidos en 7797 en el área urbana que corresponde al 50,45 % y población rural de 7658 que equivale a 49,55 % del total.

Tabla 4. Población por área de residencia municipio de Pacora, 2021

Municipio	Población cabecera municipal		Población resto		Población total	Grado de urbanización
	Población	Porcentaje	Población	Porcentaje		
<b>Pácora</b>	7797	50,45%	7658	49,55%	15455	50,45%

Fuente: Secretaría de Planeación y Desarrollo Alcaldía - Pacora, 2021

	<p style="text-align: center;"><i>Municipio de Pácora</i> NIT - 890.801.136-1 Alcaldía Municipal <b>Unidos construimos historia</b></p> 		Pagina: 43 Código: MP-DA-MECI-001
	<b>Dependencia</b>	<b>DIRECCION LOCAL DE SALUD</b>	Versión: 007 Fecha: 2020/01/08

Mapa 5. Población por área de residencia municipio de Pácora, 2016

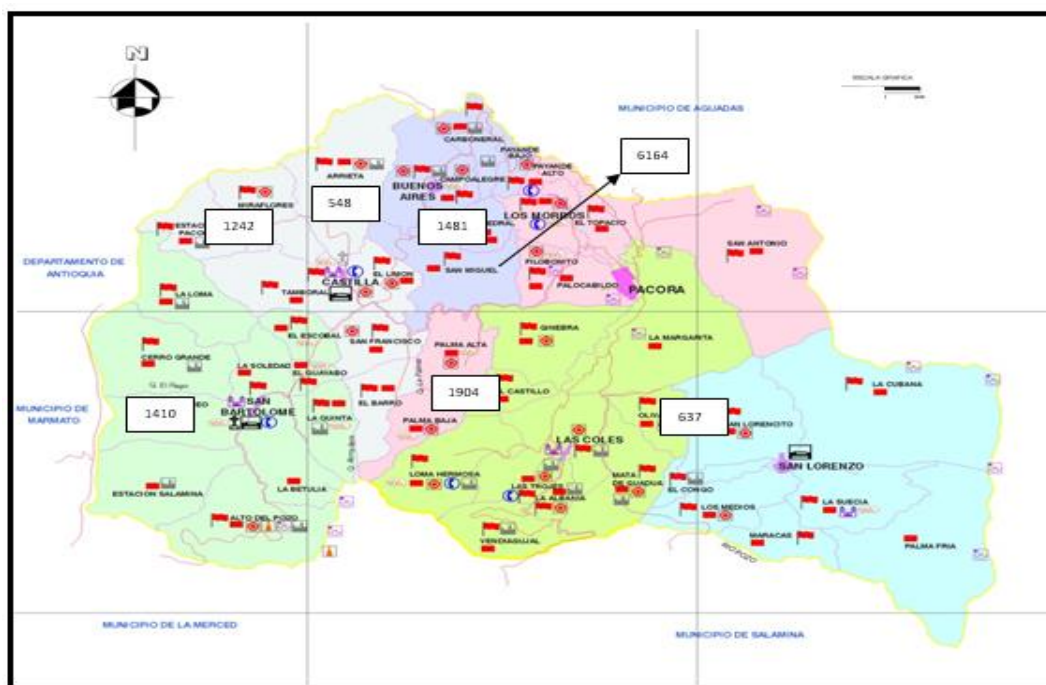

Fuente: Secretaría de Planeación y Desarrollo Alcaldía - Pácora, 2016

### Grado de urbanización:

El municipio de Pácora tiene una población total de 15455 habitantes, su grado de urbanización (población en cabecera) es del 50,45% propia de municipios agrícolas caldenses.

### Número de viviendas:

En el municipio de Pácora tiene un total de viviendas aproximada de 5772, distribuidas en casa o apartamento las cuales están divididas en 2778 viviendas en el área urbana y 2994 en el área rural, para el año 2018 se han realizado 81 mejoramiento de vivienda con BPS y tramitaron 80 licencias de construcción en la secretaria de planeación.

Los hogares de Pácora en zona urbano son 2406, en cuanto a unidades de vivienda según condiciones de ocupación, unidades de vivienda con personas ausentes 28, unidades de vivienda de uso temporal 166, unidades de viviendas desocupadas 205, en tanto en la zona rural los hogares son 2225, unidades de

	<p style="text-align: center;"><i>Municipio de Pácora</i> NIT - 890.801.136-1 Alcaldía Municipal <b>Unidos construimos historia</b></p> 		Página: 44
	<p><b>Dependencia</b> DIRECCION LOCAL DE SALUD</p>		Código: MP-DA-MECI-001 Versión: 007 Fecha: 2020/01/08

vivienda según condiciones de ocupación, unidades de vivienda con personas ausentes 4, unidades de vivienda de uso temporal 269, unidades de viviendas desocupadas 506.

En el municipio predominan las casa tipo colonial con paredes muy altas y cuyo material más utilizado para construir las paredes es el bahareque. Dicho material tiene más prevalencia en el área rural con 1124 viviendas construidas en dicho material, mientras que en el área urbana predominan las casas construidas con ladrillo con 914 y continúa las casas de bahareque con 801 viviendas, constituyendo un riesgo para el criadero de Chagas.

Tabla 5. Material predominante de las paredes exteriores de los hogares de Pácora

Tipo de paredes	Urbano	Rural
Bloque ladrillo	914	672
Tapia pisada, adobe	85	87
Bahareque	801	1124
Material prefabricado	143	100
Madera burda, tabla	4	57
Guadua, caña, esterilla	3	15
Zinc, tela, cartón, latas	2	1

Fuente: Secretaría de Planeación y Desarrollo Alcaldía - Pácora, 2018

Mapa 6. Ubicación de los hogares del municipio de Pácora



*Municipio de Pácora*  
NIT - 890.801.136-1  
Alcaldía Municipal  
**Unidos construimos historia**



Página: 45

Código: MP-DA-MECI-001

Versión: 007

Fecha: 2020/01/08

**Dependencia**

**DIRECCION LOCAL DE SALUD**

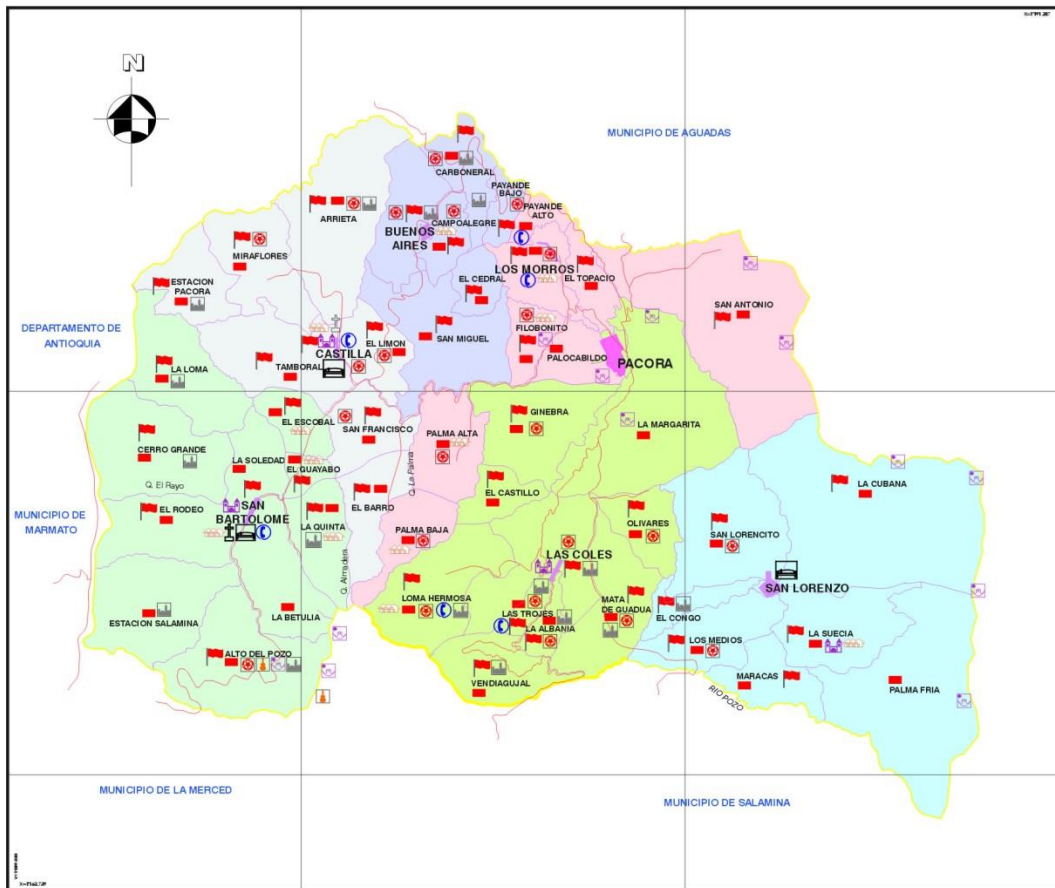

Fuente: Secretaría de Planeación y Desarrollo Alcaldía - Pácora, 2018

### Población por pertenencia étnica:

En el municipio de Pácora no se encuentran asentamientos de grupos indígenas o etnias, los que ocasionalmente se pueden encontrar, son procedentes de otros municipios o departamentos los cuales llegan para buscar trabajo y de esta manera mejorar sus condiciones de vida.

	 <p><i>Municipio de Pácora</i> NIT - 890.801.136-1 Alcaldía Municipal <b>Unidos construimos historia</b></p>		Página: 46
	<b>Dependencia</b>		<b>DIRECCION LOCAL DE SALUD</b>
			Código: MP-DA-MECI-001 Versión: 007 Fecha: 2020/01/08

Tabla 6. Población por pertenencia étnica y área de residencia del municipio de Pácora, 2020

Población étnica	Población urbana		Población rural		Población total	
	Mujeres	Hombres	Mujeres	Hombres	Mujeres	Hombres
Indígena	0	0	0	0	0	0
Rom (gitana)	0	0	0	0	0	0
Raizal del archipiélago de San Andrés y Providencia	0	0	0	0	0	0
Palenquero de San Basilio	0	0	0	0	0	0
Negro(a), mulato(a), afrocolombiano(a) o Afrodescendiente	0	0	0	0	0	0
Ninguno de las anteriores	0	0	0	0	0	0
Sin información	0	0	0	0	0	0

Fuente: Secretaría de Planeación y Desarrollo Alcaldía - Pacora, 2020

En cuanto al reconocimiento étnico se observa que la atención de los casos en la población indígena es del 0,49% y negro, mulato, afrodescendiente, afrocolombiano es del 0,20%.

Autoreconocimiento étnico	Casos	%	Acumulado %
Indígena	65	0,49%	0,49%
Negro(a), Mulato(a), Afrodescendiente, Afrocolombiano(a)	26	0,20%	0,69%
Ningún grupo étnico	13 069	98,90%	99,59%
No informa	54	0,41%	100,00%
<b>Total</b>	<b>13 214</b>	<b>100,00%</b>	<b>100,00%</b>

### 1.2.1 Estructura demográfica

En la pirámide poblacional del Municipio de Pácora se observa que en el año 2015 se aprecia un porcentaje similar de nacimientos tanto en hombres como mujeres, que a medida que se aumenta la edad la pirámide se va estrechando, esto se puede deber a la migración de la población a otros municipios o ciudades y haciéndose cada vez más estrecha en la edad adulta mayor, por las defunciones presentadas. Para el año 2021 se presenta un porcentaje de natalidad menor, a medida que va aumentando la edad presenta una leve expansión ya que se presenta gran prevalencia de la migración de los jóvenes y adultos jóvenes al municipio debido a una nueva actividad económica productiva que es la producción del aguacate.

	<p style="text-align: center;"><i>Municipio de Pácora</i> NIT - 890.801.136-1 Alcaldía Municipal <b>Unidos construimos historia</b></p> 		Pagina: 47 Código: MP-DA-MECI-001
	<b>Dependencia</b>	<b>DIRECCION LOCAL DE SALUD</b>	Versión: 007 Fecha: 2020/01/08

Se aprecia en la pirámide la disminución de la población en la mayoría de los grupos etéreos tanto a nivel femenino como masculino comparando los 3 años en estudio, sin embargo en el año 2021, se observa que hay mayor número de hombres de los 55 a los 59 y mayor número de mujeres de los 55 a los 59 años siendo la relación de 589 hombres y 578 mujeres, los demás grupos de edad son relativamente similares.

La estructura poblacional no es totalmente envejecida teniendo en cuenta que más del 50% de la población es menor de 35 años de edad, el índice de Friz para el año 2021 es de 101,97. La pirámide muestra un comportamiento expansiva, que se caracteriza por bases amplias y ápices amplios está tendencia la comparten los años 2015, 2021 y 2023.

Si bien la piramide oficial se analiza con los datos de proyección, el nuevo censo evidencia cambios importantes en la población adulta debido a los procesos económicos que esta presentando Pácora con la exportación del aguacate y una disminucion en la primera infancia y la infancia por la natalidad.

Figura 1. Pirámide poblacional del Municipio de Pácora, 2015, 2021, 2023

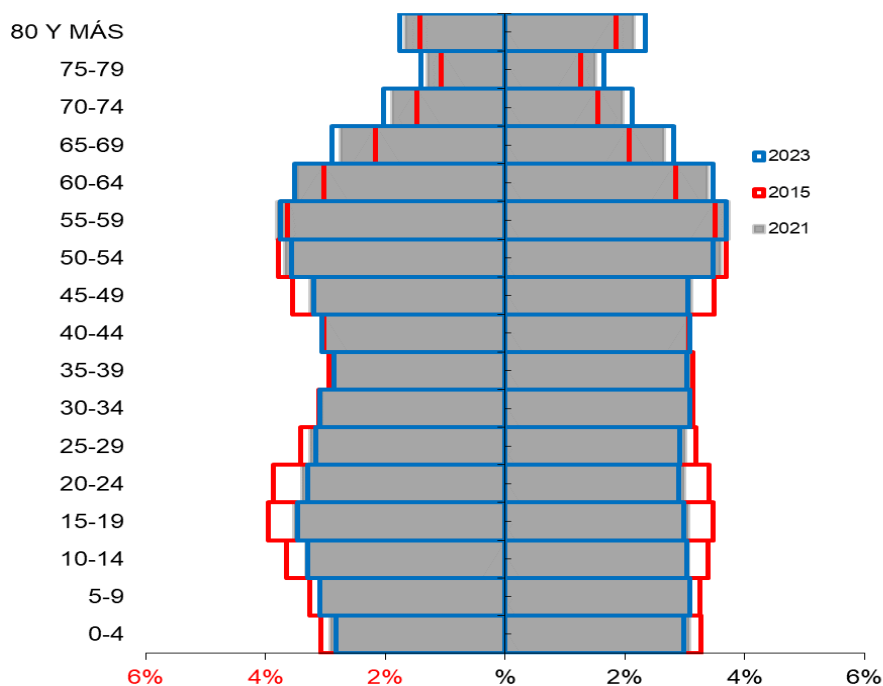

fuelle: DANE, SISPRO\_MSPS

	<p><i>Municipio de Pácora</i>          NIT - 890.801.136-1          Alcaldía Municipal  <b>Unidos construimos historia</b></p> 		Pagina: 48 Código: MP-DA-MECI-001
	<b>Dependencia</b>	<b>DIRECCION LOCAL DE SALUD</b>	Versión: 007 Fecha: 2020/01/08

### Población por grupo de edad:

En términos generales se observa un leve aumento en la población a través de los años pasando de un total aproximado de 15275 en el año 2015 a 15455 en el año 2021, esto se atribuye a la disminución de la natalidad, la migración de la población joven y adulta al municipio en gran parte se atribuye a los nuevos cultivos de aguacate y a la pandemia.

Tabla 7. Proporción de la población por ciclo vital, departamento Caldas 2015, 2021, 2023 Y 2035 grupos de riesgo MIAS

Curso de Vida	2015		2021		2023		2035	
	Número absoluto	Frecuencia relativa	Número absoluto	Frecuencia relativa	Número absoluto	Frecuencia relativa	Número absoluto	Frecuencia relativa
<b>Primera infancia (0 a 5 años)</b>	1164	7,62%	1116	7,22%	1105	7,02%	954	5,61%
<b>Infancia (6 a 11 años)</b>	1219	7,98%	1155	7,47%	1176	7,47%	1027	6,04%
<b>Adolescencia (12 a 17 años)</b>	1335	8,74%	1208	7,82%	1209	7,68%	1175	6,91%
<b>Juventud (18 a 28 años)</b>	2384	15,61%	2165	14,01%	2143	13,61%	2227	13,09%
<b>Adulthood (29 a 59 años)</b>	6313	41,33%	6298	40,75%	6330	40,21%	6658	39,14%
<b>Persona mayor (60 años y más)</b>	2860	18,72%	3513	22,73%	3780	24,01%	4968	29,21%
<b>Total</b>	15275	100,00%	15455	100,00%	15743	100,00%	17009	100,00%

Fuente: DANE- SISPRO-MSPS



Figura 2. Cambios en la proporción de población municipio de Pácora, 2015, 2021 y 2023

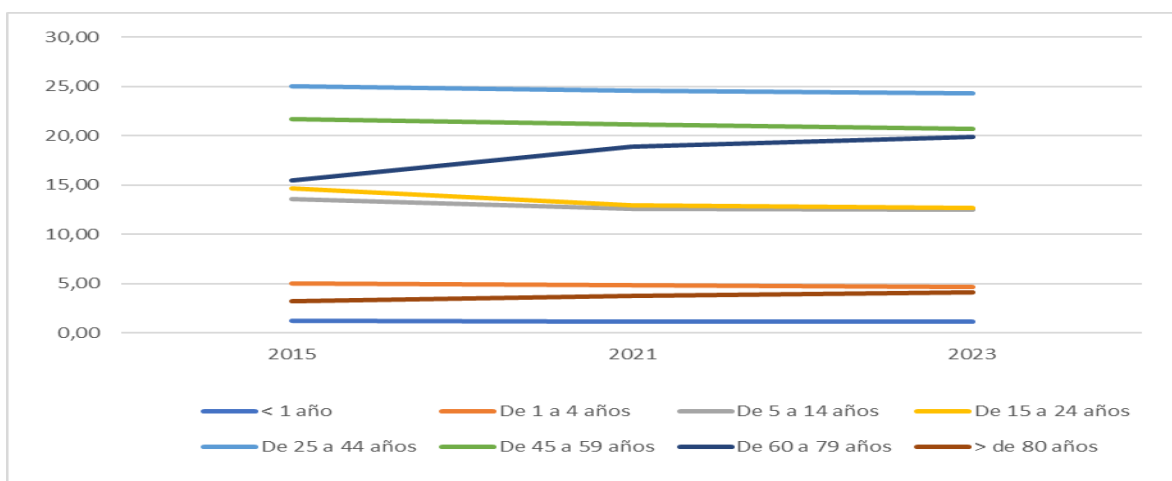

Fuente: DANE-SISPRO-MSPS

Figura 3. Población por sexo y grupo de edad del municipio de Pácora, 2021

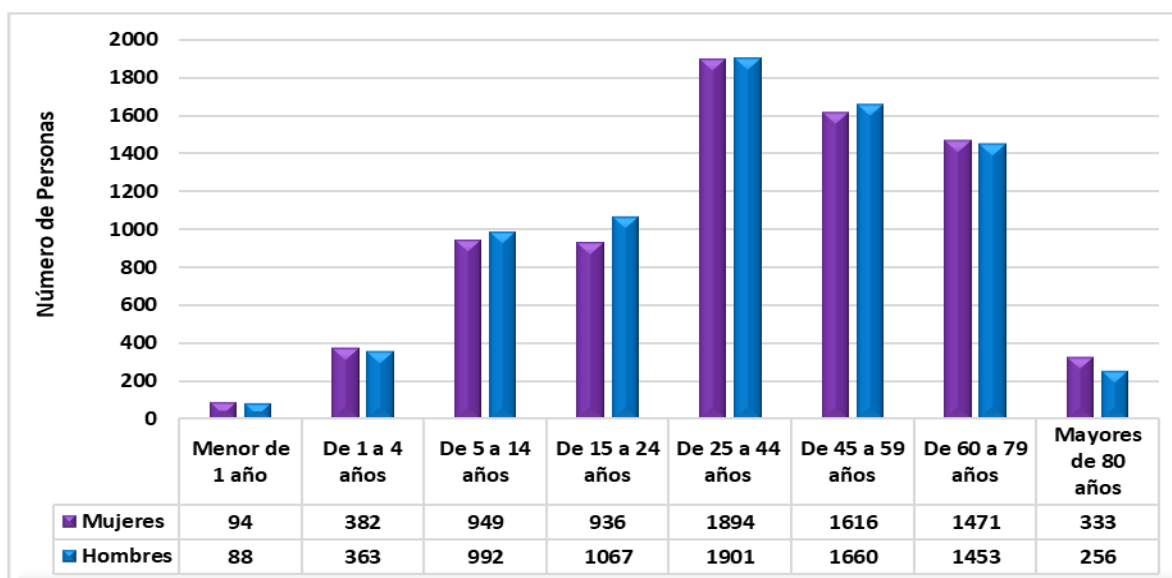

Fuente: DANE-SISPRO-MSPS

	<p style="text-align: center;"><i>Municipio de Pácora</i> NIT - 890.801.136-1 Alcaldía Municipal <b>Unidos construimos historia</b></p> 		Página: 50
	<p style="text-align: center;"><b>Dependencia</b>      <b>DIRECCION LOCAL DE SALUD</b></p>		Código: MP-DA-MECI-001 Versión: 007 Fecha: 2020/01/08

## INDICADORES DEMOGRÁFICOS

Tabla 8. Otros indicadores de estructura demográfica del municipio de Pácora, 2015, 2021, 2023

Índices demográficos	Interpretación
Relación hombres/mujer	En el año 2015 por cada 102 hombres, había 100 mujeres, mientras que para el año 2021 por cada 101 hombres, había 100 mujeres
Razón niños mujer	En el año 2015 por cada 28 niños y niñas (0-4años), había 100 mujeres en edad fértil (15-49años), mientras que para el año 2021 por cada 28 niños y niñas (0-4años), había 100 mujeres en edad fértil
Índice de infancia	En el año 2015 de 100 personas, 20 correspondían a población hasta los 14 años, mientras que para el año 2021 este grupo poblacional fue de 19 personas
Índice de juventud	En el año 2015 de 100 personas, 21 correspondían a población de 15 a 29 años, mientras que para el año 2021 este grupo poblacional fue de 19 personas
Índice de vejez	En el año 2015 de 100 personas, 19 correspondían a población de 65 años y más, mientras que para el año 2021 este grupo poblacional fue de 23 personas
Índice de envejecimiento	En el año 2015 de 100 personas, 94 correspondían a población de 65 años y más, mientras que para el año 2021 este grupo poblacional fue de 122 personas
Índice demográfico de dependencia	En el año 2015 de 100 personas entre los 15 a 64 años, había 49 personas menores de 15 años ó de 65 años y más (dependientes) , mientras que para el año 2021 este grupo poblacional fue de 52 personas
Índice de dependencia infantil	En el año 2015, 30 personas menores de 15 años dependían de 100 personas entre los 15 a 64 años , mientras que para el año 2021 fue de 28 personas

	<p style="text-align: center;"><i>Municipio de Pácora</i> NIT - 890.801.136-1 Alcaldía Municipal <b>Unidos construimos historia</b></p> 		Pagina: 51 Código: MP-DA-MECI-001
	<b>Dependencia</b>	<b>DIRECCION LOCAL DE SALUD</b>	Versión: 007 Fecha: 2020/01/08

Indice de dependencia mayores

En el año 2015, 19 personas de 65 años y más dependían de 100 personas entre los 15 a 64 años, mientras que para el año 2021 fue de 24 personas

Indice de Friz

Representa el porcentaje de población de menos de 20 años (entre 0 y 19 años), con respecto al grupo de población de edades comprendidas entre los 30 y los 49 años. Cuando este índice supera el valor de 160 se considera que la población estudiada es una población joven, mientras que si resulta inferior a 60 se considera una población envejecida.

Fuente: DANE – SISPRO-MSPS

### 1.2.2 Dinámica demográfica

- La Tasa Bruta de Natalidad: Presenta un comportamiento fluctuante con tendencia al descenso, la tasa de natalidad del municipio está por encima de la tasa de natalidad del departamento, en el año 2019.
- La Tasa Bruta de Mortalidad: Presenta un comportamiento fluctuante con tendencia al descenso, la tasa de mortalidad del municipio está por debajo de la tasa de mortalidad del departamento, en el año 2019.
- La tasa de crecimiento por vías naturales: Presenta un comportamiento fluctuante con una tendencia al aumento, la tasa de crecimiento por vías naturales del municipio esta por encima de la tasa de crecimiento por vías naturales del departamento, en el año 2019, es decir que el municipio presenta un crecimiento positivo por vías naturales.

Figura 4. Comparativo entre las tasas brutas de natalidad, mortalidad del municipio de Pácora y departamento de Caldas, 2005 a 2019

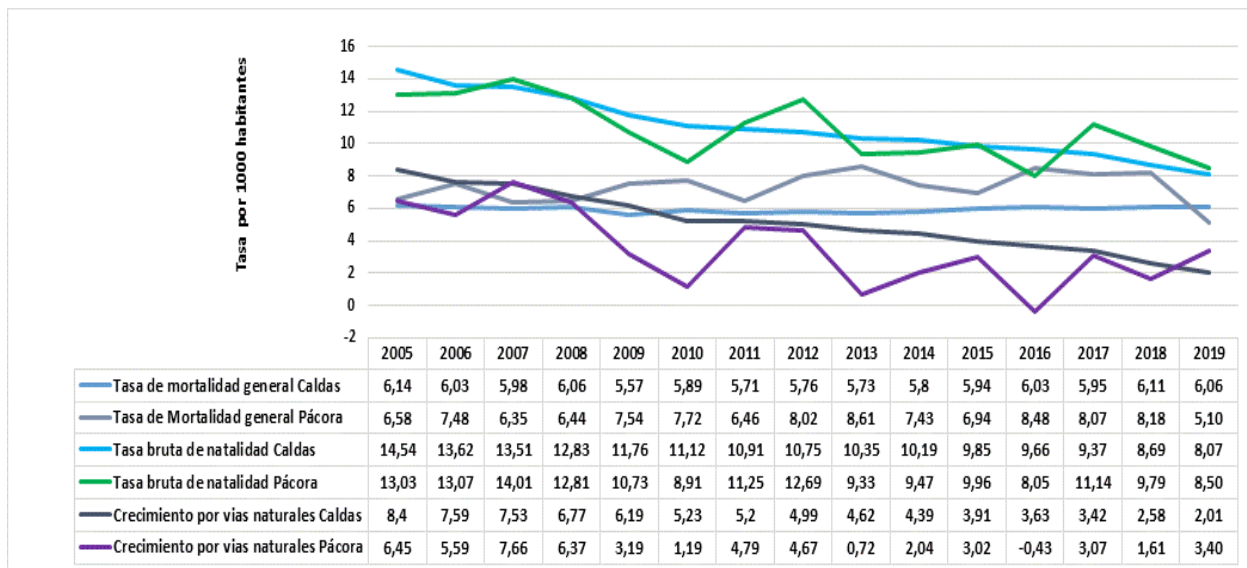

Fuente: DANE- SISPRO – MSPS

### Otros indicadores de la dinámica

Tabla 9. Otros indicadores de la dinámica de la población del municipio de Pácora, 2019

Indicador	Valor
Tasa general de fecundidad – TgenF	39,13
Tasa global de fecundidad - TGF (2010 – 2018)	1,37
Edad media	32,55

Fuente: DANE- SISPRO – MSPS

	<p><i>Municipio de Pácora</i> NIT - 890.801.136-1 Alcaldía Municipal <b>Unidos construimos historia</b></p> 		Pagina: 53 Código: MP-DA-MECI-001
	<b>Dependencia</b>	<b>DIRECCION LOCAL DE SALUD</b>	Versión: 007 Fecha: 2020/01/08

Figura 5. Estructura de la fecundidad municipio de Pácora 2005 a 2019

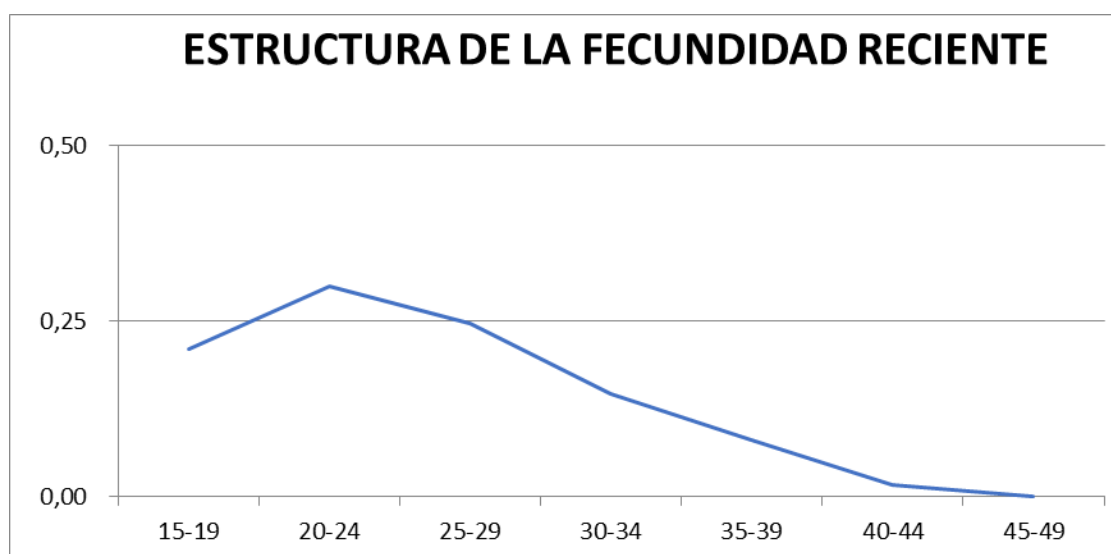

Fuente: DANE-SISPRO – MSPS

En relación a la tasa de fecundidad en mujeres entre 15 y 19 años muestra una tendencia oscilante al aumento al pasar de 55,99 nacidos vivos por 1.000 mujeres en 2005 a 57,97 nacidos vivos por 1.000 mujeres en 2019; se muestra una gran disminución de la tasa de fecundidad en mujeres de 10 a 14 años para el año 2019 de 0,00 nacidos por 1.000 mujeres.

Figura 6. Comparativo entre la tasa de fecundidad específica de 10 a 14 años, de 15 a 19 y 10 a 19 años, en departamento de Caldas y el municipio de Pácora, 2005-2019

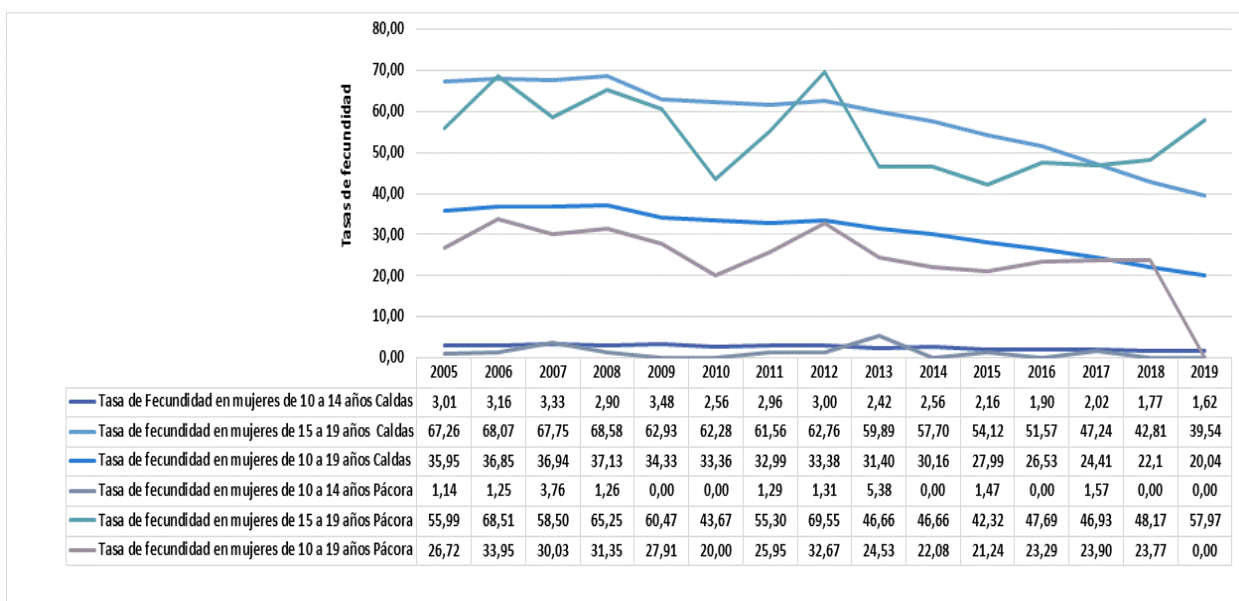

Fuente: DANE- SISPRO- MSPS

Según los gráficos anteriores podemos interpretar que la fecundidad en el municipio de Pacora no sobrepasa la media departamental en las mujeres de 10 a 19 años, se evidencia un incremento con respecto a la tasa departamental en los años 2007 y 2013 en las mujeres de 10 a 14 años y en los años 2006, 2012 , 2018 y 2019 en las mujeres de 15 a 19 años hubo un incremento con respecto a las tasas departamentales.

### Esperanza de vida

La Esperanza de Vida es expresión del desarrollo socioeconómico del país y el desarrollo integral del sistema de salud; representa el número de años promedio que se espera que un individuo viva desde el momento que nace, si se mantienen estables y constantes las condiciones de mortalidad.

A nivel municipal no se encuentran datos específicos sobre la esperanza de vida al nacer sin embargo el departamento de Caldas para el periodo 2018-2021 presenta una esperanza de vida al nacer de 78 años de edad, en el sexo femenino es de 81 años, disminuyendo 1 año al compararse con el año 2020 y para el sexo masculino es de 75 años, este se mantuvo al compararse con el año 2020.

	<p style="text-align: center;"><i>Municipio de Pácora</i> NIT - 890.801.136-1 Alcaldía Municipal <b>Unidos construimos historia</b></p> 		Página: 55
	<p style="text-align: center;"><b>Dependencia</b>      <b>DIRECCION LOCAL DE SALUD</b></p>		Código: MP-DA-MECI-001 Versión: 007 Fecha: 2020/01/08

### 1.2.3 Movilidad forzada

El desplazamiento forzado interno constituye una violación de los Derechos Humanos, el Derecho Internacional, los derechos constitucionales y la dignidad. En consecuencia, es de interés reconocer este evento en el departamento y el municipio, pero también es necesario identificar las condiciones sociales (enfrentamiento militar, las disputas por la tierra y la usurpación ilegal de predios, los grupos armados), y los efectos sobre el municipio receptor como elevación de índices de pobreza, agudización de los conflictos armados internos, la modificación en las formas de ocupación y prácticas culturales.

Según la información disponible a corte 30 de Junio de 2021 en el Registro Único de Víctimas RUV, 757 personas habían declarado haber sido víctimas de hechos del conflicto armado en la jurisdicción del municipio de Pácora.

En informes anteriores se dice que de acuerdo a la información proporcionada por el registro único de víctimas los presuntos autores de hechos victimizantes en la jurisdicción del Municipio 35 pertenecían a autodefensas o paramilitares, 65 pertenecían a grupos guerrilleros y 3 a BACRIM.

Tabla 10. Población desplazada por sexo del municipio Pácora, 2021

Grupo de EDAD	No. Mujeres victimizadas de desplazamiento	No. Hombres victimizados de desplazamiento	No reportado	Total
De 0 a 04 años	5	4		9
De 05 a 09 años	20	20		40
De 10 a 14 años	33	30	2	65
De 15 a 19 años	61	30	2	93
De 20 a 24 años	62	63		125
De 25 a 29 años	31	40		71

	<p style="text-align: center;"><i>Municipio de Pácora</i> NIT - 890.801.136-1 Alcaldía Municipal <b>Unidos construimos historia</b></p> 		Página: 56
	<p style="text-align: center;"><b>Dependencia</b>      <b>DIRECCION LOCAL DE SALUD</b></p>		Código: MP-DA-MECI-001 Versión: 007 Fecha: 2020/01/08

De 30 a 34 años	26	22	48
De 35 a 39 años	31	20	51
De 40 a 44 años	22	15	37
De 45 a 49 años	27	20	47
De 50 a 54 años	24	19	43
De 55 a 59 años	24	20	44
De 60 a 64 años	6	15	21
De 65 a 69 años	10	12	22
De 70 a 74 años	9	7	16
De 75 a 79 años	2	3	5
De 80 años o más	6	14	20

Fuente: Registro Único de Víctimas RUV-SISPRO, MINSALUD

#### 1.2.4 Atención en salud a población migrante

El municipio de Pácora durante el 2020 se presentaron 62 atención en salud a población migrante. Según la pirámide población se muestra que las mujeres entre 20 y 24 años representan aproximadamente el 14 % de todas las migrantes a las cuales se les ha brindado cualquier tipo de atención. Cabe aclarar que se tiene establecida la ruta de atención a la población migrante en los servicios de salud y las acciones interinstitucionales para la atención adecuada.



	<p style="text-align: center;"><i>Municipio de Pácora</i> NIT - 890.801.136-1 Alcaldía Municipal <b>Unidos construimos historia</b></p> 		Pagina: 57 Código: MP-DA-MECI-001
	<b>Dependencia</b>	<b>DIRECCION LOCAL DE SALUD</b>	Versión: 007 Fecha: 2020/01/08

Figura 7. Pirámide población migrante del Municipio de Pácora, 2020

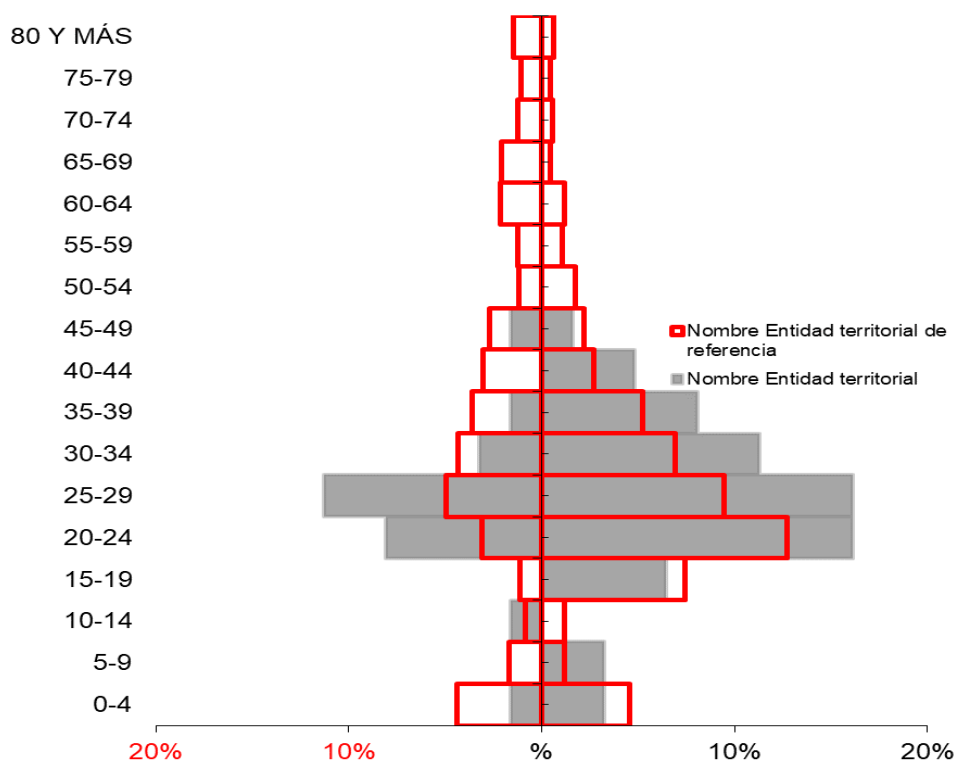

### Conclusiones

El municipio de Pácora, tiene una extensión de 256,01 Km<sup>2</sup>, el cual 1,61 Km<sup>2</sup> pertenecen al área urbana y 254,4 Km<sup>2</sup> al área rural.

Predomina la Caficultura seguido de la producción de aguacate y en menor intensidad la producción de diferentes frutas o verduras.

	<p style="text-align: center;"><i>Municipio de Pácora</i> NIT - 890.801.136-1 Alcaldía Municipal <b>Unidos construimos historia</b></p> 		Pagina: 58 Código: MP-DA-MECI-001
	<b>Dependencia</b>	<b>DIRECCION LOCAL DE SALUD</b>	Versión: 007 Fecha: 2020/01/08

El mayor número de población se encuentra en el área urbana 7797, predomina la población masculina 7780 sobre la femenina 7675.

Presenta 3 vías de acceso a la capital del departamento, las cuales son carretera de categoría 2, que se encuentran en regulares condiciones por su topografía, y en época invernal las vías de acceso tienden a deteriorarse fuertemente.

En el área urbana presenta 2 factores de riesgo naturales como son el Cerro de la Virgen y el sector Manantiales, en el área rural presenta dificultades en las vías ya que son de nivel o categoría terciaria limitando la accesibilidad a diferentes corregimientos y a la ciudad, dichas zonas de riesgo son el sector el Brillante, la delgadita y el sector el Recreo.

En el municipio no existen grupos étnicos, solo se encuentran ocasionalmente por factores laborales como recolección de café y aguacate.

La población en el municipio, tiende a disminuir especialmente por vías naturales dado que la natalidad presenta una disminución, sin embargo se tiene en cuenta que hay un aumento en la población adulta migrante debido a los procesos económicos que esta presentando Pácora con la exportación del aguacate

En relación a la **tasa global de fecundidad (TGF)** el número promedio de niños que nacerían de una mujer que durante su vida fértil tuviera sus hijos de acuerdo a las tasas de fecundidad municipal y no estuviera expuesta a riesgo de mortalidad desde el nacimiento hasta el término del período fértil sería de 1,37 lo cual demuestra una baja natalidad.

En relación a la **tasa de fecundidad general**, el número de nacimientos por cada mil mujeres en edad fértil habitantes de Pácora en el año 2019 fue de 39,13. Y la edad media de las mujeres para tener sus hijos es de 32,55 años.

La tasa de natalidad ha disminuido en la última década; esto se puede deber a que el mayor acceso a la planificación de la familia está ayudando a controlar el número de hijos y el tiempo que transcurre entre su nacimiento. Además, gracias al mayor acceso a la educación y al empleo, son más las mujeres que están formando sus familias a mayor edad y están teniendo menos hijos, pero más sanos. Incremento de la soltería. La edad media en que se contrae matrimonio es un factor social importante para la fecundidad; los matrimonios tempranos tienen un mayor número de hijos, los tardíos se reproducen en menor medida. Las formas de unión de la pareja (unión de hecho, matrimonio monógamo o polígamo, uniones homosexuales) tienen repercusiones diferentes en la fecundidad. El mayor tiempo de duración de los estudios, especialmente entre las mujeres, suele coincidir con una menor fecundidad.

	<p style="text-align: center;"><i>Municipio de Pácora</i> NIT - 890.801.136-1 Alcaldía Municipal <b>Unidos construimos historia</b></p> 		Pagina: 59 Código: MP-DA-MECI-001
	<b>Dependencia</b>	<b>DIRECCION LOCAL DE SALUD</b>	Versión: 007 Fecha: 2020/01/08

Los factores de la mortalidad que influyen son los siguientes: El sexo; normalmente existe una sobre mortalidad masculina. Los conflictos, los trabajos tradicionalmente desempeñados por los hombres, la conducción, el consumo de drogas, tabaco, alcohol pueden explicar estos datos.

En Pácora se presenta un crecimiento natural alto consecuencia de la baja natalidad y mortalidad.

Predomina la población adulta mas que la joven, con un índice de Friz de 101,97 para el 2021 , por lo tanto se deben implementar programas tendientes a mejorar los estilos de vida saludable para la prevención de enfermedades crónicas.

En Pácora durante el año 2021 presentó atención en salud a población migrante. Cabe aclarar que se tiene establecida la ruta de atención a la población migrante en los servicios de salud y las acciones interinstitucionales para la atención adecuada.

En cuanto a las necesidades de salud PAPSIVI se encuentran algunas barrera tales como:

- \* Poca comunicación y colaboración entre las entidades municipales y departamentales para trabajar en la atención integral de la población víctima, las mismas víctimas no conocen los derechos que en materia de salud física y mental tienen, a pesar de contar la ESE Hospital Santa Teresita con el servicio de atención psicológica especializada en psicoterapia no se ha dado a conocer esta población el acceso a este servicio desde sus EPS, para así brindar ayuda a sus respuestas traumáticas, que es la indicada para las secuelas emocionales, producto de los hechos de violencia en el marco del conflicto armado.
- \* No se evidencia continuidad de los procedimientos en salud mental debido a los trámites y tiempos prolongados de espera para brindar una oportuna atención y para acceder a los servicios de manera efectiva y satisfactoria.
- \* Una de las barreras socioculturales de acceso es el estigma, el cual priva a las personas con trastorno mental de la posibilidad de recibir una atención integral e integrada. El estigma puede actuar de forma directa sobre el individuo o de forma indirecta sobre quienes prestan los servicios de salud, sobre los interlocutores del sistema o sobre las familias y personas relacionadas. Las barreras de acceso a los servicios de salud mental se hacen más fuertes cuando se desconoce la importancia que tiene la promoción de la misma y las consecuencias que trae su falta de atención. En la población en general existen principalmente barreras personales, como por ejemplo percibir como innecesario ir a los servicios de salud mental o no tener tiempo para ello; en el caso de las víctimas del conflicto armado, estas barreras personales se incrementan por el desconocimiento del concepto de salud mental.
- \* Barreras geográficas, se evidencia que en la población víctima del conflicto armado, debido a distancia, no siempre son cercanos los servicios de salud especializados (Manizales, Pereira y Cali), por lo que acudir a

	<p style="text-align: center;"><i>Municipio de Pácora</i> NIT - 890.801.136-1 Alcaldía Municipal <b>Unidos construimos historia</b></p> 		Pagina: 60 Código: MP-DA-MECI-001
	<b>Dependencia</b>	<b>DIRECCION LOCAL DE SALUD</b>	Versión: 007 Fecha: 2020/01/08

ellos requiere en muchos casos horas prolongadas para llegar a la ciudad de destino, e incluso el pago de alojamiento en caso de no tener familiares donde hospedarse en estas ciudades antes mencionadas.

\* Falta formación dentro del área psicosocial de los funcionarios y entidades encargadas de la atención a población víctimas del conflicto en estrategias y técnicas de intervención para abordar y acompañar a este tipo de población, así como de elementos básicos de primeros auxilios psicológicos que pueden facilitar su labor diaria.

## CAPÍTULO II. ABORDAJE DE LOS EFECTOS DE SALUD Y SUS DETERMINANTES

Se realizó el análisis de la mortalidad por las grandes causas, específica por subgrupo y materno – infantil y de la niñez; así como la morbilidad atendida y los determinantes de salud estructurales. El análisis incorporó variables como el género, etnia, desplazamiento y condición de discapacidad.

### 2.1 ANÁLISIS DE LA MORTALIDAD

#### 2.1.1 Mortalidad general por grandes causas

##### *Ajuste de tasas por edad*

Para el análisis de mortalidad se tomaron como referencia los listados de agrupación de mortalidad por grupos y subgrupos 6/67 de la Organización Panamericana de la Salud. El análisis se desagregó por cada quinquenio y sexo en el periodo comprendido del 2005 al 2019. El análisis de mortalidad general por grandes causas se realizó por la estimación y ajuste de tasa por edad según el método directo.

Figura 8. Tasa de mortalidad ajustada por edad para los hombres del municipio de Pácora, 2005 – 2019



Dependencia

DIRECCION LOCAL DE SALUD

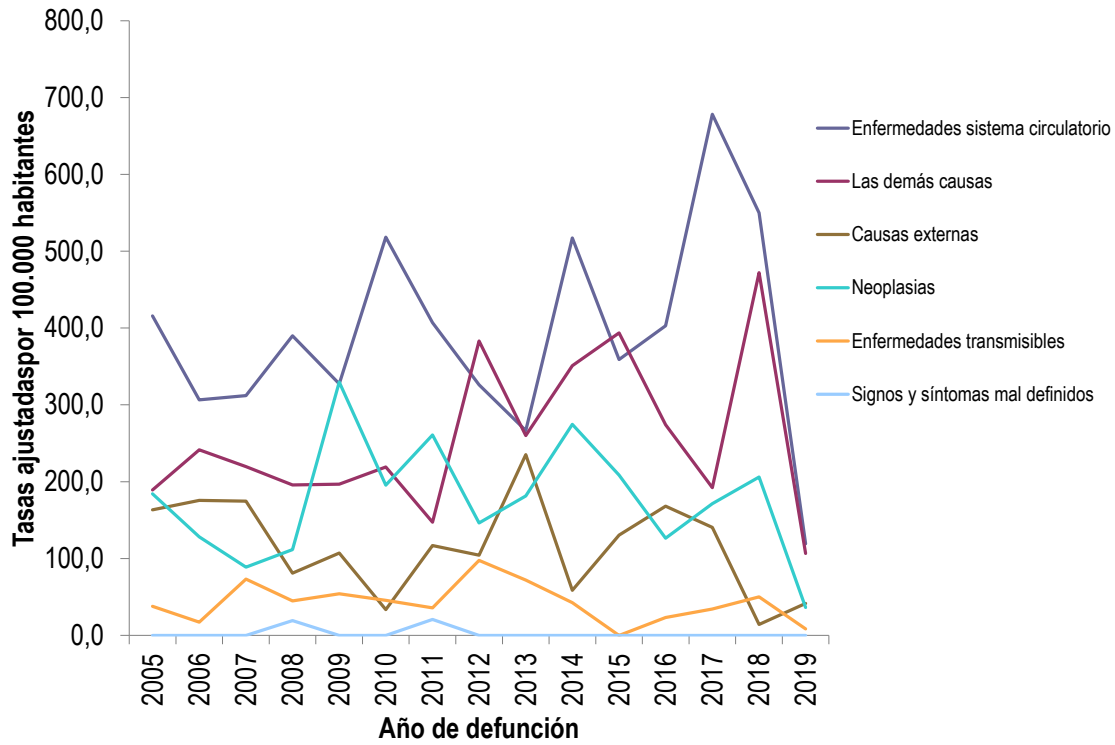

Fuente: DANE- SISPRO, MSPS

En la población masculina del municipio Pácora, entre 2005 a 2019 las enfermedades del sistema circulatorio presenta un comportamiento fluctuante con tendencia a la disminución, para el 2019 es el grupo que presenta la segunda tasa más alta con 15 muertes y ocupa el primer lugar en 13 de los 15 años evaluados, la segunda tasa más alta la presenta las demás causas quienes ocupan el primer lugar en 2 de los 15 años evaluados.

Figura 9. Tasa de mortalidad ajustada por edad para las mujeres del municipio de Pácora, 2005 – 2019

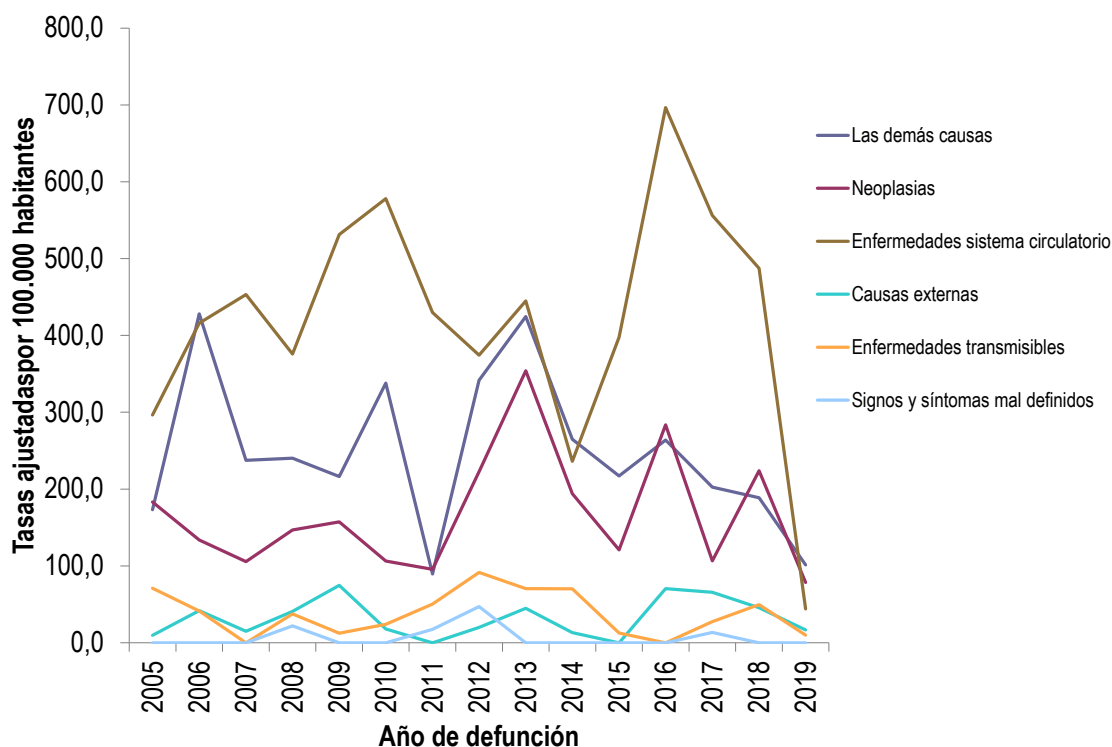

Fuente: DANE- SISPRO, MSPS

Para las mujeres de Pácora, las demás causas fueron la principal causa de muerte para el año 2019 con 16 muertes. Las neoplasias para el 2019, presenta la segunda tasa más alta, en tercer lugar se encuentran con un comportamiento fluctuante las enfermedades del sistema circulatorio las cuales fueron la principal causa de muerte en 12 de los 15 años evaluados, con un aumento significativo en 2016 con respecto al 2014, para el año 2019 se observa una disminución significativa, por lo tanto es importante seguir con las actividades de promoción y mantenimiento de la salud en pacientes crónicos.

Figura 10. Tasa de mortalidad ajustada por edad del municipio de Pácora, 2005 – 2019

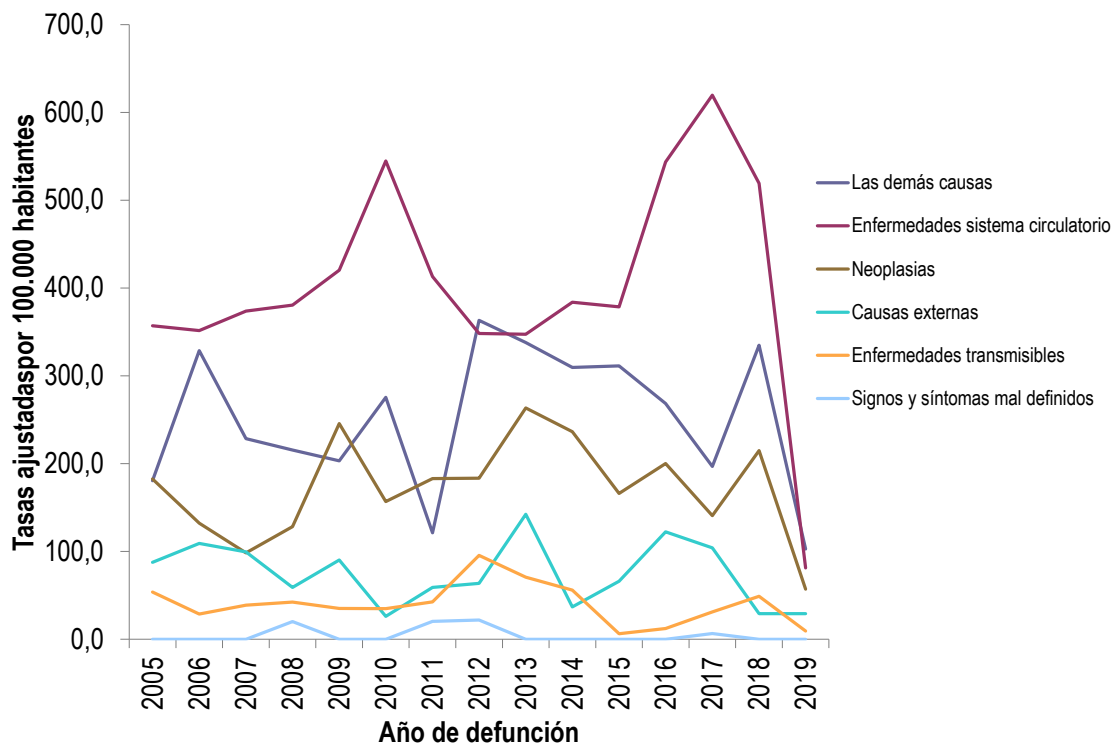

Fuente: DANE-SISPRO, MSPS

En la población en general las tasas de mortalidad ajustada por la edad en grandes causas se evidencia que las demás causas están con las tasas mas altas en los años 2012 con 34 muertes y 2019 con 32 muertes, y en 11 de los 15 años evaluados han presentando la segunda tasa mas alta. Las enfermedades del sistema circulatorio son la segunda causa con las tasas más altas en 13 de los 15 años evaluados, las neoplasias han presentado la tercera tasa más alta en los últimos 7 años evaluados, al compararlo con las tres primeras causas de de paratamento de Caldas, se muestra una variabilidad en las grandes causas evidenciándose la primera causa las enfermedades del sistema circulatorio, la segunda las demás causas y la tercer causa son las neoplasias.

### Años de Vida Potencialmente Perdidos –AVPP

Ahora en complemento con las tasas de mortalidad ajustada por edad para hombres y mujeres, se estimaron los Años de Vida Potenciales Perdidos – AVPP

Los años de vida potencialmente perdidos en una población reflejan la pérdida que sufre la sociedad como consecuencia de la muerte de personas jóvenes o de fallecimientos prematuros, la identificación de las causas con mayor cantidad de muertes prematuras nos permite observar desigualdades en salud y conocer el impacto de las políticas públicas sobre acceso y protección de grupos vulnerables.

Figura 11. Años de Vida Potencialmente Perdidos – AVPP- por grandes causas lista 6/67 municipio de Pácora, 2005 – 2019

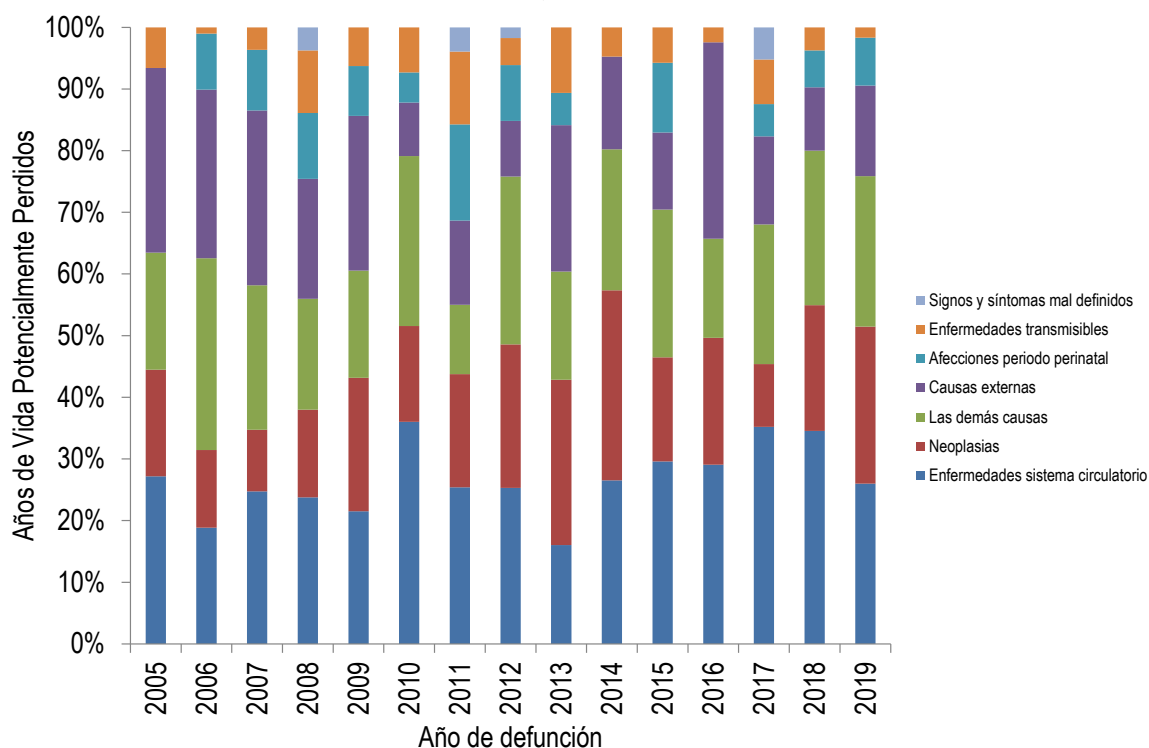



	<p style="text-align: center;"><i>Municipio de Pácora</i> NIT - 890.801.136-1 Alcaldía Municipal <b>Unidos construimos historia</b></p> 		Página: 65
	<p style="text-align: center;"><b>Dependencia</b>      <b>DIRECCION LOCAL DE SALUD</b></p>		Código: MP-DA-MECI-001
			Versión: 007
			Fecha: 2020/01/08

Fuente: DANE- SISPRO, MSPS

En el municipio de Pácora, Caldas para el año 2019 se observa que las causas que aportan más años de vida potencialmente perdidos en orden de mayor a menor fueron las enfermedades del sistema circulatorio, las neoplasias, las demás causas, causas externas, afecciones del periodo perinatal y las enfermedades transmisibles; no se presentan AVPP en los hombres por signos y síntomas más definidos.

Figura 12. Años de Vida Potencialmente Perdidos –AVPP- por grandes causas lista 6/67 en hombres del municipio de Pácora, 2005 – 2019

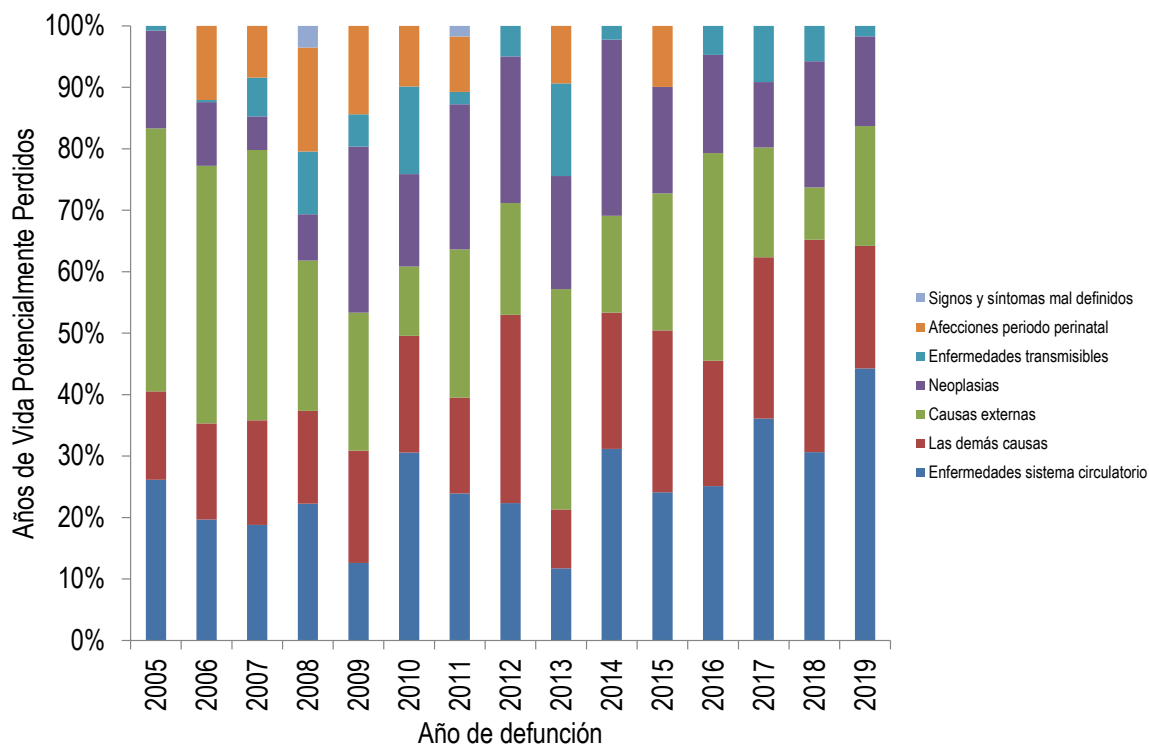

Fuente: DANE- SISPRO, MSPS

En el municipio de Pácora, Caldas para el año 2019 se observa que las causas que aportan más años de vida potencialmente perdidos a los hombres en orden de mayor a menor fueron las enfermedades del sistema

circulatorio, las demás causas, las causas externas, neoplasias, y las enfermedades transmisibles; no se presentan AVPP en los hombres por signos y síntomas mal definidos.

Figura 13..Años de Vida Potencialmente Perdidos –AVPP- por grandes causas lista 6/67 en mujeres del municipio de Pácora, 2005 – 2019

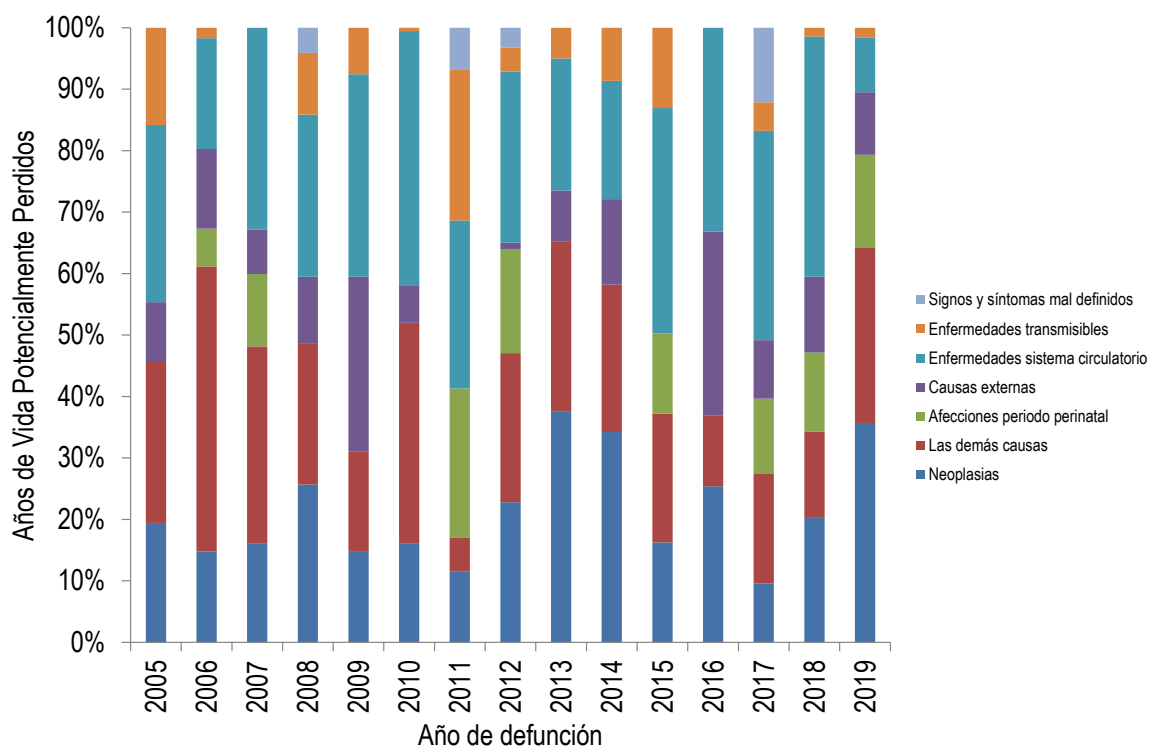

Fuente: DANE- SISPRO, MSPS

En el municipio de Pácora, Caldas para el año 2019 se observa que las causas que aportan más años de vida potencialmente perdidos a las mujeres en orden de mayor a menor fueron las neoplasias, las demás causas afecciones periodo perinatal, causas externas, enfermedades sistema circulatorio, enfermedades transmisibles y signos y síntomas mal definidos.

### Tasa de AVPP ajustadas

Las tasas de AVPP ajustadas por la edad en el periodo de tiempo evaluado en el municipio de Pacora evidencia que todas las grandes causas presentan un comportamiento fluctuante, las demás causas y las neoplasias presentan una tendencia al aumento, mientras que las enfermedades del sistema circulatorio, causas externas, enfermedades transmisibles presentan una tendencia a la disminución. Para el 2019 la frecuencia relativa y las tasas ajustadas por la edad coinciden en su orden de importancia.

Figura 14. Tasa de AVPP por grandes causas lista 6/67 general del municipio de Pácora, 2005 – 2019

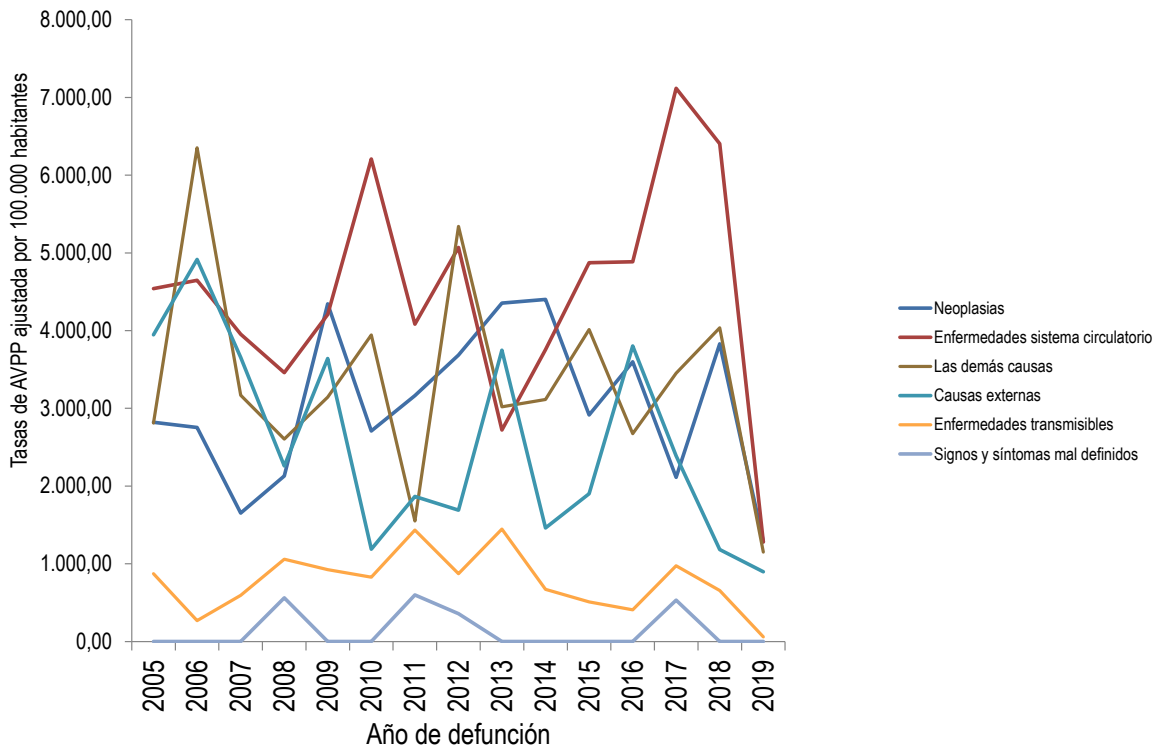

Fuente: DANE-SISPRO, MSPS

Las tasas de AVPP ajustadas por la edad en los hombres del municipio de Pácora evidencia que entre las tasas más alta durante el periodo evaluado se encontraron las causas externas con dos picos importantes en 2006 y 2013 superiores a 6000 años por cada 100000 habitantes. Para el 2019 la tasa ajustada de AVPP más alta fue por las enfermedades del sistema circulatorio observándose un pico marcado superando a 8000 años por cada 100000, seguido de las causas externas y neoplasias.

Figura 15. Tasa de AVPP por grandes causas lista 6/67 ajustada en hombres del municipio de Pácora, 2005 – 2019

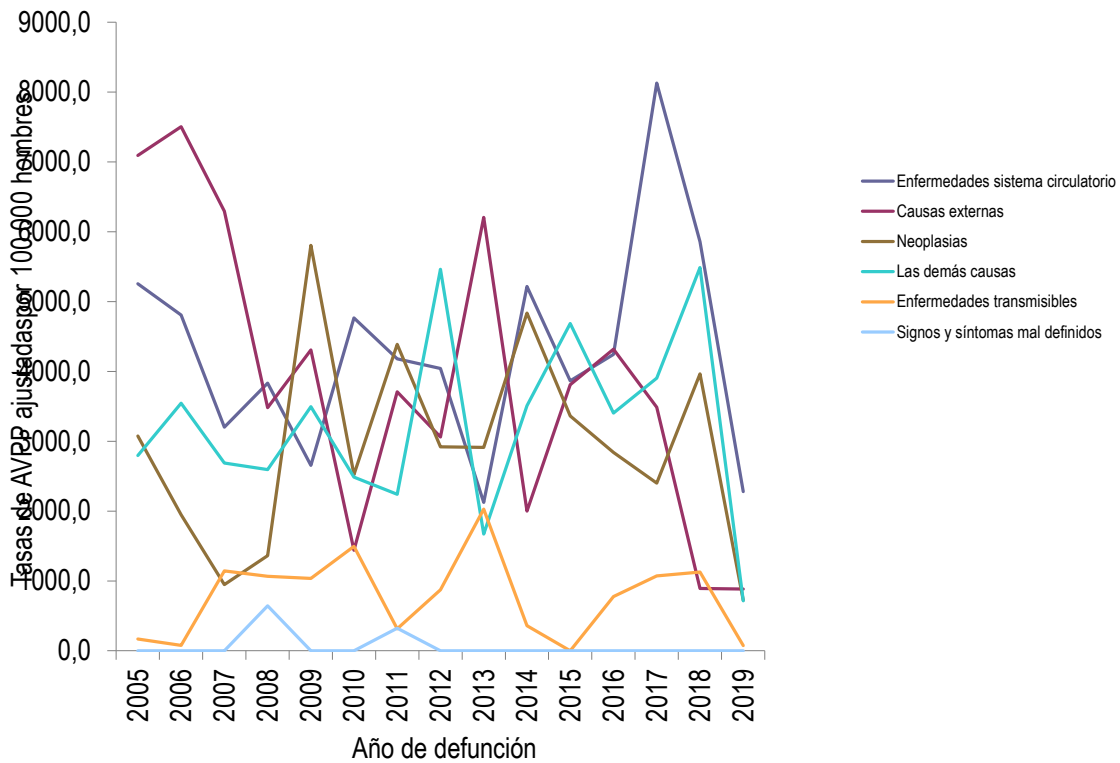

Fuente: DANE-SISPRO, MSPS

Las causas que aportan mayor cantidad de años de vida perdidos en las mujeres del municipio de Pácora, correspondió en primer lugar a neoplasias seguido de las demás causas, los dos picos más altos de esta tasa

	<p style="text-align: center;"><i>Municipio de Pácora</i> NIT - 890.801.136-1 Alcaldía Municipal <b>Unidos construimos historia</b></p> 		Pagina: 69 Código: MP-DA-MECI-001
	<b>Dependencia</b>	<b>DIRECCION LOCAL DE SALUD</b>	Versión: 007 Fecha: 2020/01/08

de AVPP ajustada por la edad se encuentran en 2006 por las demás causas con una tasa superior a 9000 años por 100000 mujeres, en el 2010 y 2018 por enfermedades del sistema circulatorio.

Figura 16. Tasa de AVPP por grandes causas lista 6/67 ajustada en mujeres del municipio de Pácora, 2005 – 2019

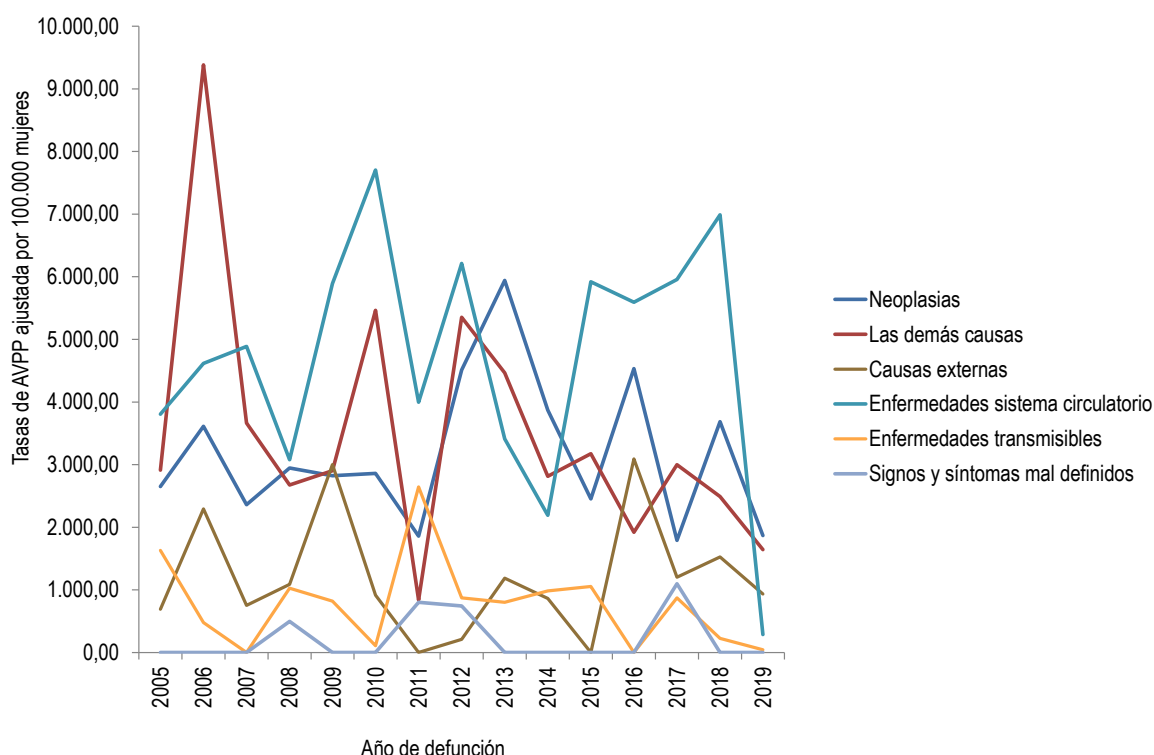

Fuente: DANE- SISPRO, MSPS

Al comparar las tasas de AVPP entre hombres y mujeres, en el municipio de Pácora entre los años 2005 a 2015 se observan grandes diferencias sobre todo en los AVPP causados por causas externas que afectan principalmente a hombres, las enfermedades del sistema circulatorio en los últimos 4 años se encuentran como las mayores generadoras de AVPP para género masculino y para el género femenino las mayores generadoras de AVPP año 2019 son las neoplasias .

### 2.1.1.1 Mortalidad por grandes causas en la población víctima del conflicto armado

	<p style="text-align: center;"><i>Municipio de Pácora</i> NIT - 890.801.136-1 Alcaldía Municipal <b>Unidos construimos historia</b></p> 		Pagina: 70 Código: MP-DA-MECI-001
	<b>Dependencia</b>	<b>DIRECCION LOCAL DE SALUD</b>	Versión: 007 Fecha: 2020/01/08

En este apartado se dará a conocer la información de la población víctima del conflicto armado que se ha visto afectada por las diferentes enfermedades que han contribuido a la muerte de estas personas en el municipio de Pácora.

Tabla 11. Porcentaje muerte en población víctima 2014-2019 municipio Pácora

	2014	2015	2016	2017	2018	2019
Porcentaje	1%	1%	1%	3%	3%	4%
Número de muertes en la población víctima	1	1	1	3	3	3
Total Municipio, número de muertes	95	86	103	94	92	79

Como se puede observar en la tabla, el mayor porcentaje de muertes se dio en el año 2019 con 3 muertes.

Tabla 12. Mortalidad por grandes causas en población víctima 2014-2019

GRAN CAUSA	2014	2015	2016	2017	2018	2019
100 - ENFERMEDADES TRANSMISIBLES	0	0	0	0	0	0
200 - NEOPLASIAS	0	0	0	0	1	1
300 - ENFERMEDADES SISTEMA CIRCULATORIO	0	1	0	1	2	0
400 - AFECCIONES DEL PERIODO PERINATAL	0	0	0	0	0	0
500 - CAUSAS EXTERNAS	0	0	1	1	0	1
600 - TODAS LAS DEMÁS ENFERMEDADES	1	0	0	1	0	1
700 - SIGNOS, SÍNTOMAS Y AFECCIONES MAL DEFINIDAS	0	0	0	0	0	0

En la población víctima del conflicto armado del municipio de Pácora, entre 2014 a 2019, se presenta mortalidad por grandes causas, neoplasias en los años 2018 y 2019, enfermedades sistema circulatorio en los años 2015, 2017 y 2018, causas externas en los años 2016, 2017 y 2019, todas las demás causas en los años 2014, 2017 y 2019.

### 2.1.2 Mortalidad específica por subgrupo

#### Enfermedades transmisibles

Dentro de las enfermedades trasmisibles en hombres, las que han generado mayor mortalidad, son la infecciones respiratorias agudas presente en todos los años evaluado a excepción de los años 2015, 2016 y

	<p><i>Municipio de Pacora</i>          NIT - 890.801.136-1          Alcaldía Municipal  <b>Unidos construimos historia</b></p> 		Página: 71
			Código: MP-DA-MECI-001
			Versión: 007
			Fecha: 2020/01/08
<b>Dependencia</b>		<b>DIRECCION LOCAL DE SALUD</b>	

2019, otras subcasuas presentadas en el periodo evaluado fueron enfermedades por el VIH (SIDA), tuberculosis, resto de ciertas enfermedades infecciosas parasitarias, enfermedades infecciosas intestinales, septicemia, excepto neonatal, ciertas enfermedades transmitidas por vectores y rabia, ciertas enfermedades inmunosuprimibles y meningitis. Para el 2019 la subcausa que genero mayor mortalidad fue la de Enfermedades infecciosas intestinales y se presentaron muertes por enfermedades transmisibles en los hombres del municipio de Pacora.

Figura 17. Tasa de mortalidad ajustada por edad para las enfermedades transmisibles en hombres del municipio de Pacora, 2005 – 2019

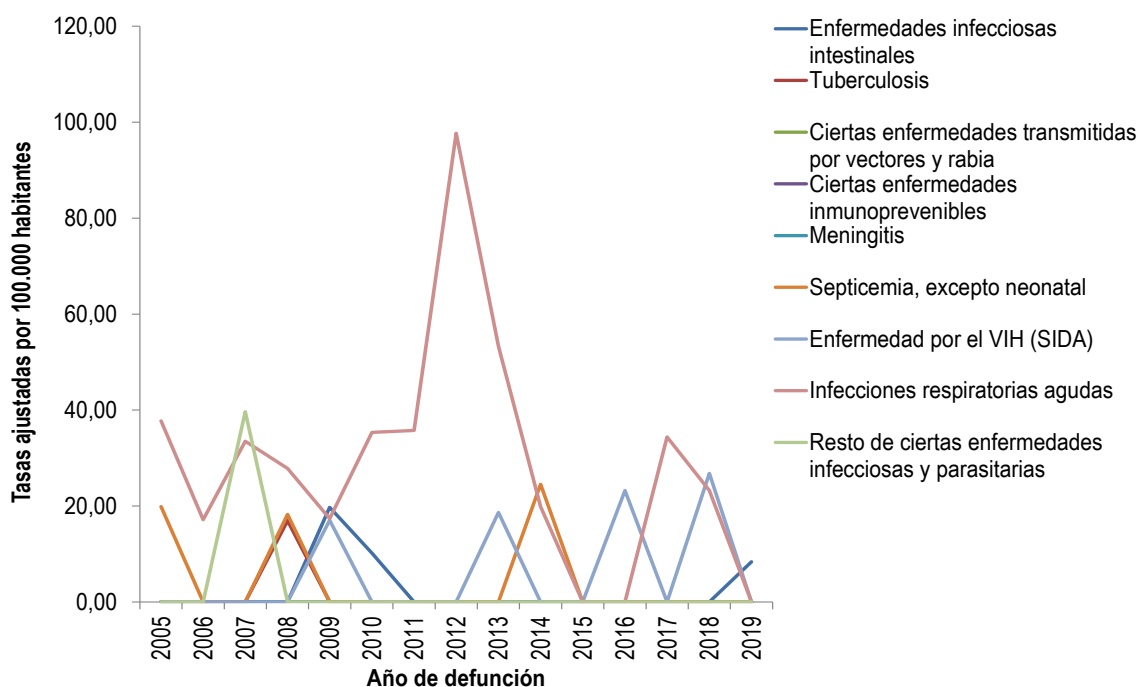

Fuente: DANE- SISPRO-MPS

El grupo de enfermedades transmisibles en las mujeres que han generado mayor mortalidad son las infecciones respiratorias agudas otros eventos por la subcausas son, septicemia, excepto neonatal, ciertas enfermedades transmitidas por vectores y rabia, meningitis, enfermedad por el VIH (SIDA), resto de ciertas enfermedades infecciones y parasitarias.

Figura 18.. Tasa de mortalidad ajustada por edad para las enfermedades transmisibles en mujeres del municipio Pácora, 2005 – 2019

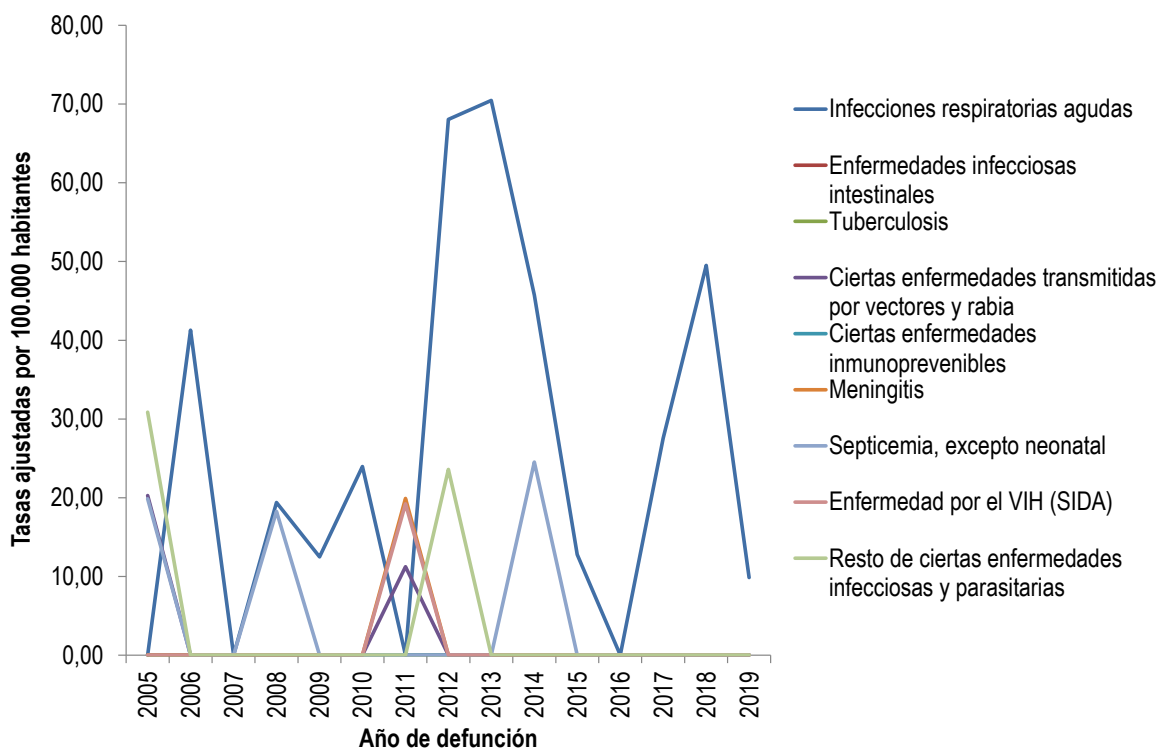

Fuente: DANE- SISPRO- MSPS

## Neoplasias

Las Neoplasias según la OMS son una de las principales causas de muerte en todo el mundo, en el 2008 representan el 13% del total de las muertes del mundo, presentan características específicas de acuerdo al sexo, en el municipio de Pácora son la tercer causa de muerte según las tasas ajustadas, sin embargo afectan de manera distinta a cada uno de los sexos, mientras en los hombres el tumor de próstata, tumor maligno del estómago y el tumor maligno de los órganos digestivos y del peritoneo, excepto estómago y colon son los que más muertes generan, en las mujeres es el tumor maligno de la mama de la mujer el que ha representado el mayor número de muertes.



	<p><i>Municipio de Pacora</i>          NIT - 890.801.136-1          Alcaldía Municipal  <b>Unidos construimos historia</b></p> 		Pagina: 73 Código: MP-DA-MECI-001
	<b>Dependencia</b>	<b>DIRECCION LOCAL DE SALUD</b>	Versión: 007 Fecha: 2020/01/08

Tanto el tumor de próstata como el del cuello del útero y la mama hacen parte de los programas nacionales de prevención y promoción, dada la alta incidencia no solo a nivel municipal sino nacional.

En los hombres del municipio de Pacora se presentó para el 2015 la tasa ajustada por la edad más alta de todo el periodo evaluado por tumor maligno de los órganos digestivos y del peritoneo, excepto estómago y colon, con una proyección superior a 90 muertes por 100000 habitantes, otras neoplasias que produjeron muertes en 2019 fueron tumor del estómago, tumor maligno de tráquea, bronquios y el pulmón.

Figura 19. Tasa de mortalidad ajustada por edad para las neoplasias en hombres del municipio de Pacora, 2005 – 2019

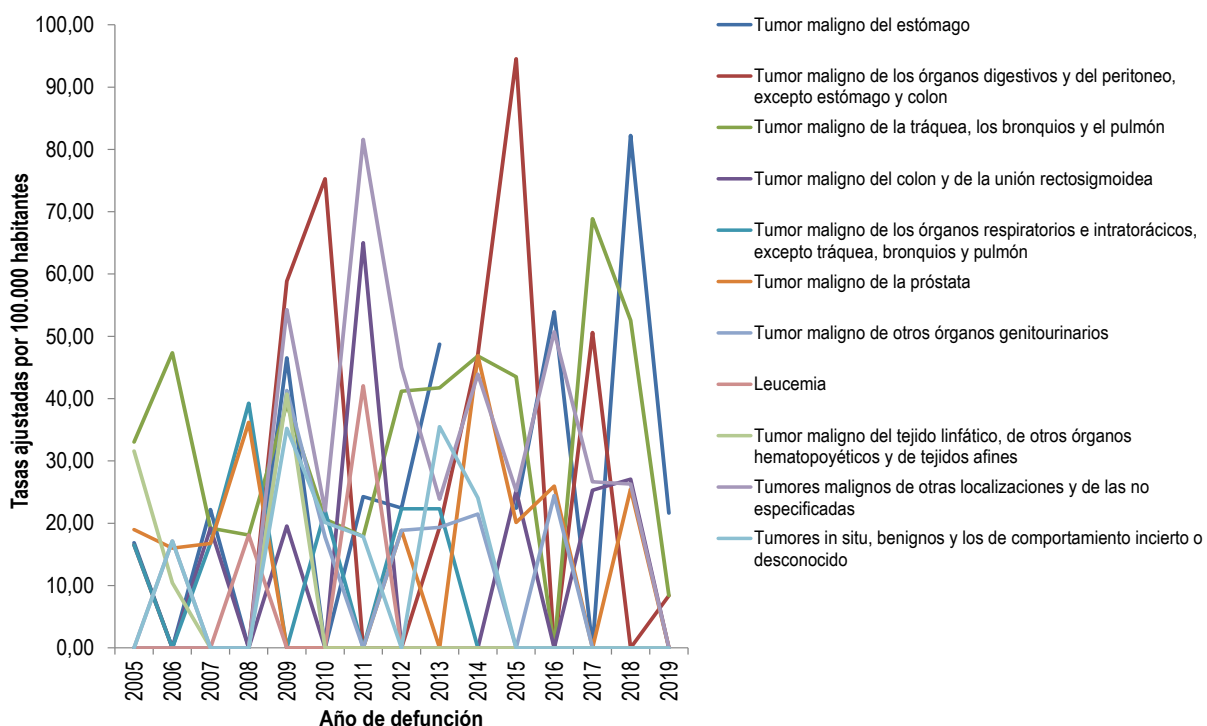

Fuente: Fuente: DANE- SISPRO- MSPS

En el caso de las mujeres, las neoplasias presentan una estructura oscilante inferior a 45 muertes por cada 100000 mujeres a excepción del año 2013 en donde las subcausas de tumores malignos de otras localizaciones y de las no especificadas y tumor maligno del útero, parte no especificada y del año 2016 en donde la subcausa de tumor maligno de mama de la mujer, presentaron tasas superiores a 90 muertes por

	<p><i>Municipio de Pácora</i>          NIT - 890.801.136-1          Alcaldía Municipal  <b>Unidos construimos historia</b></p> 		Página: 74
			Código: MP-DA-MECI-001
			Versión: 007
<b>Dependencia</b>		<b>DIRECCION LOCAL DE SALUD</b>	Fecha: 2020/01/08

cada 100000 mujeres. Para el 2019 las subcausas que generaron muertes, fueron tumor maligno de estomago, leucemia, tumor maligno de los órganos digestivos y del peritoneo, excepto estómago y colon, tumor maligno de otros órganos genitourinarios y tumor maligno del colon y de la unión rectosigmoidea, tumor maligno de tráquea, los bronquios y el pulmón, tumor in situ, benignos y los de comportamiento incierto o desconocido.

Figura 20. Tasa de mortalidad ajustada por edad para las neoplasias en mujeres del municipio de Pácora, 2005 – 2019

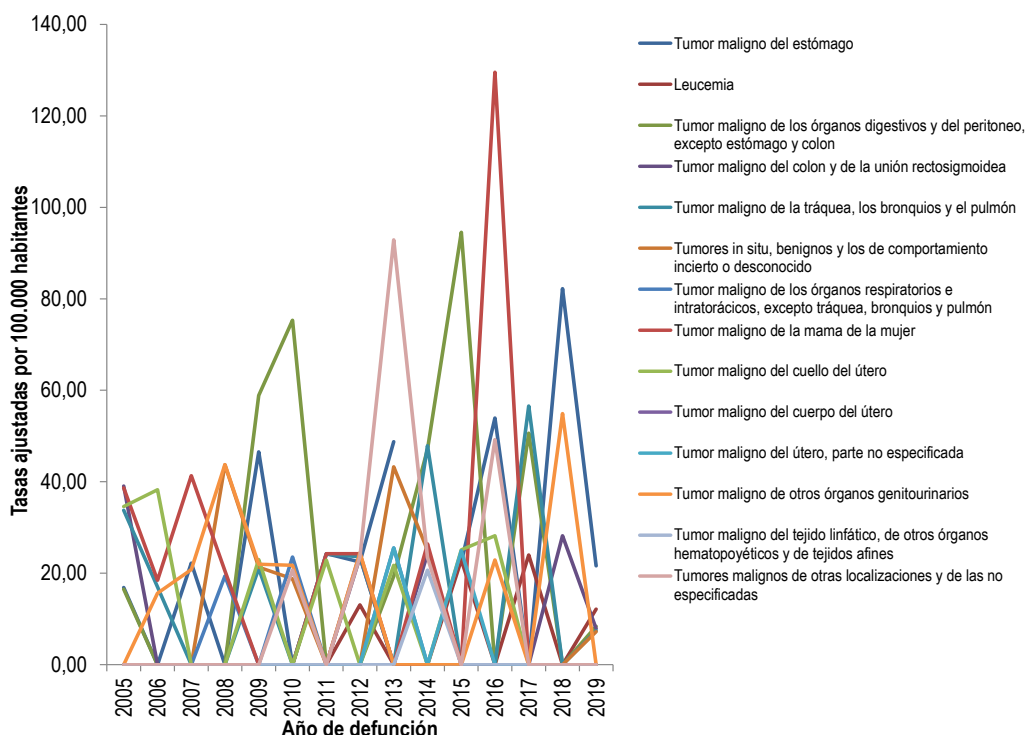

Fuente: Fuente: DANE- SISPRO- MSPS

### Enfermedades del sistema circulatorio

Según la OMS las enfermedades del sistema circulatorio son la principal causa de muerte en el mundo, estas enfermedades causaron casi 17,5 millones de muertes en 2012; es decir, 3 de cada 10 de estas, 7,4 millones

	<p><i>Municipio de Pácora</i>          NIT - 890.801.136-1          Alcaldía Municipal  <b>Unidos construimos historia</b></p> 		Página: 75
			Código: MP-DA-MECI-001
			Versión: 007
<b>Dependencia</b>		<b>DIRECCION LOCAL DE SALUD</b>	Fecha: 2020/01/08

se atribuyeron a la cardiopatía isquémica, y 6,7 millones a los accidentes cerebrovasculares lo que representa el 30% del total de las muertes del mundo.

En el municipio de Pácora si bien el comportamiento de esta causa es fluctuante siempre está en las primeras dos causas que más muertes generan, al igual que en el mundo las enfermedades isquémicas del corazón generan casi la mitad de todas las muertes de esta gran causa, en segundo lugar además de las enfermedades cerebrovasculares encontramos las enfermedades hipertensivas propias de una comunidad con tendencia al envejecimiento de la población.

En los hombres que fallecen por enfermedades del sistema circulatorio en el municipio de Pácora durante el periodo de tiempo evaluado las enfermedades isquémicas del corazón presentan las tasas más altas en 14 de los 15 años evaluados incluyendo el 2019, el comportamiento de esta subcausa es fluctuante con tendencia a la disminución para este año. Las otras tres subcausas que más se presentan en hombres son las enfermedades cerebrovasculares, enfermedades cardiopulmonar, enfermedades de la circulación pulmonar y otras formas de enfermedades del corazón y las enfermedades hipertensivas.

Figura 21. Tasa de mortalidad ajustada por edad para las enfermedades del sistema circulatorio en hombres del municipio de Pácora, 2005 – 2019

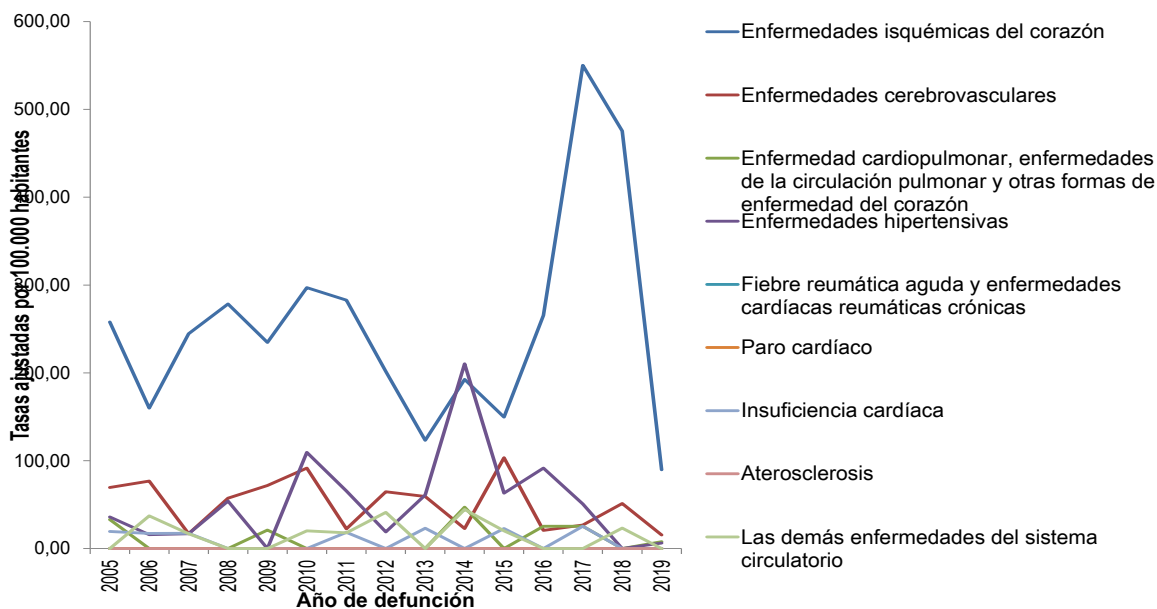

Fuente: DANE – SISPRO- MSPS

	<p><i>Municipio de Pácora</i>          NIT - 890.801.136-1          Alcaldía Municipal  <b>Unidos construimos historia</b></p> 		Pagina: 76 Código: MP-DA-MECI-001
	<b>Dependencia</b>	<b>DIRECCION LOCAL DE SALUD</b>	Versión: 007 Fecha: 2020/01/08

La tasa de mortalidad por edad para las enfermedades del sistema circulatorio en mujeres del municipio de Pácora 2005 – 2019 registra en enfermedades isquémicas del corazón como la primera causa en 12 de los 15 años evaluados, además presenta para los años 2006, 2007, 2009, 2010, 2016, 2017 y 2018 tasas superiores a 300 muertes por 100000 mujeres.

Las otras subcausas que más se presentan en las mujeres del municipio de Pácora frente a enfermedades hipertensivas y enfermedad cardiopulmonar, enfermedades de la circulación pulmonar y otras formas de enfermedades del corazón.

Figura 22. Tasa de mortalidad ajustada por edad para las enfermedades del sistema circulatorio en mujeres del municipio de Pácora, 2005 – 2019

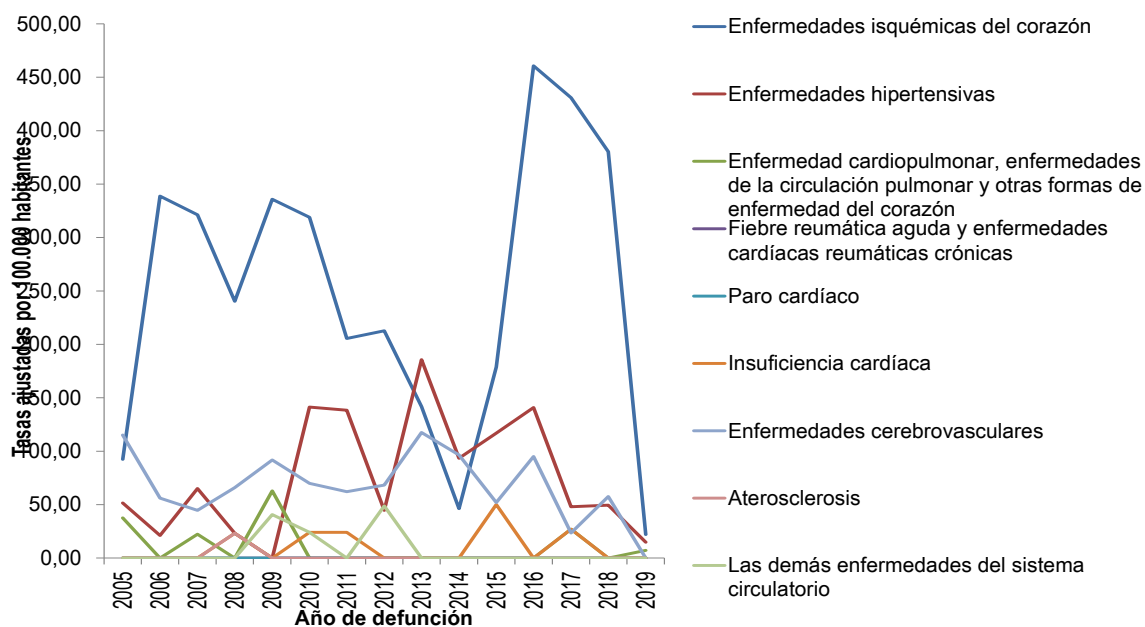

Fuente: DANE – SISPRO- MSPS

### Ciertas afecciones originadas en el periodo perinatal

La mortalidad perinatal y neonatal tardía son indicadores ligados a la reproducción y son muy importantes al permitir tener reflejo de la atención prenatal, durante el parto y posparto, actuando como demarcador tanto de la calidad del servicio de salud materno infantil como de la condición nutricional de la madre y del entorno en que esta vive.

	<p style="text-align: center;"><i>Municipio de Pácora</i> NIT - 890.801.136-1 Alcaldía Municipal <b>Unidos construimos historia</b></p> 		Pagina: 77 Código: MP-DA-MECI-001
	<b>Dependencia</b>	<b>DIRECCION LOCAL DE SALUD</b>	Versión: 007 Fecha: 2020/01/08

Las muertes por ciertas afecciones originadas en el periodo perinatal son uno de los procesos más analizados en la vigilancia de la salud pública, se calcula que alrededor del 80% de estas muertes en Colombia son evitables y se deben a fallas en el acceso a los servicios de salud de las gestantes ya sea por sus hábitos y creencias o por las barreras de acceso tanto geográficas, económicas y sociales, los cuales se analizan a través de la metodología ruta de la vida camino a la supervivencia.

Para el año 2019 no se presentó muerte en hombres por ciertas afecciones originadas en el periodo perinatal. En el municipio de Pácora se han presentado 3 casusas para los años evaluados que son Restos de ciertas afecciones originadas en el periodo perinatal, trastornos respiratorios específicos del periodo perinatal y Sepsis bacteriana del recién nacido.

Figura 23.. Número de muertes para ciertas afecciones originadas en el periodo perinatal en hombres del municipio de Pacora, 2005 – 2019

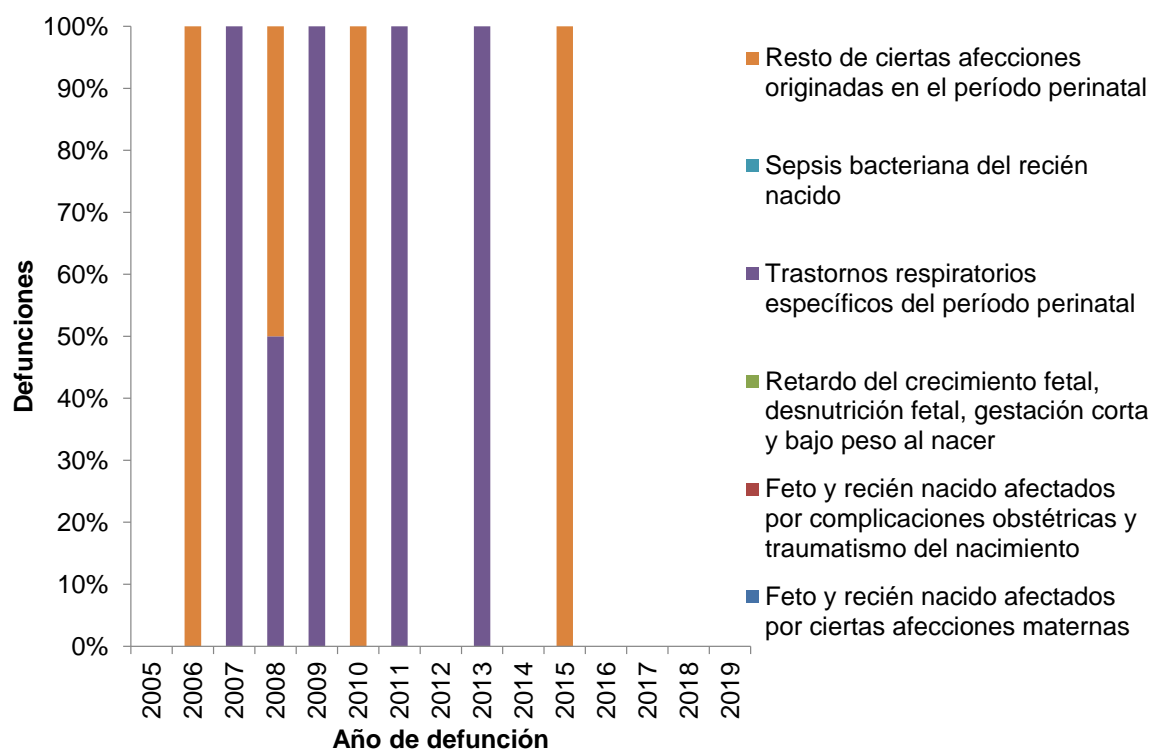

Fuente: DANE – SISPRO-MSPS

	<p style="text-align: center;"><i>Municipio de Pácora</i> NIT - 890.801.136-1 Alcaldía Municipal <b>Unidos construimos historia</b></p> 		Pagina: 78 Código: MP-DA-MECI-001
	<b>Dependencia</b>	<b>DIRECCION LOCAL DE SALUD</b>	Versión: 007 Fecha: 2020/01/08

En las mujeres del municipio de Pacora para el 2015, 2017, 2018 y 2019 se presentaron la subcausa de trastornos respiratorios específicos del periodo perinatal. Este tipo de muertes no son comunes en el municipio por lo cual se realiza un examen cuidadoso de las acciones en aras de mejorar la atención. En el municipio de Pácora se han presentado 3 casusas para los años evaluados que son Restos de ciertas afecciones originadas en el periodo perinatal, trastornos respiratorios específicos del periodo perinatal y Sepsis bacteriana del recién nacido.

Figura 24. Número de muertes para ciertas afecciones originadas en el periodo perinatal en mujeres del municipio de Pácora, 2005 – 2019

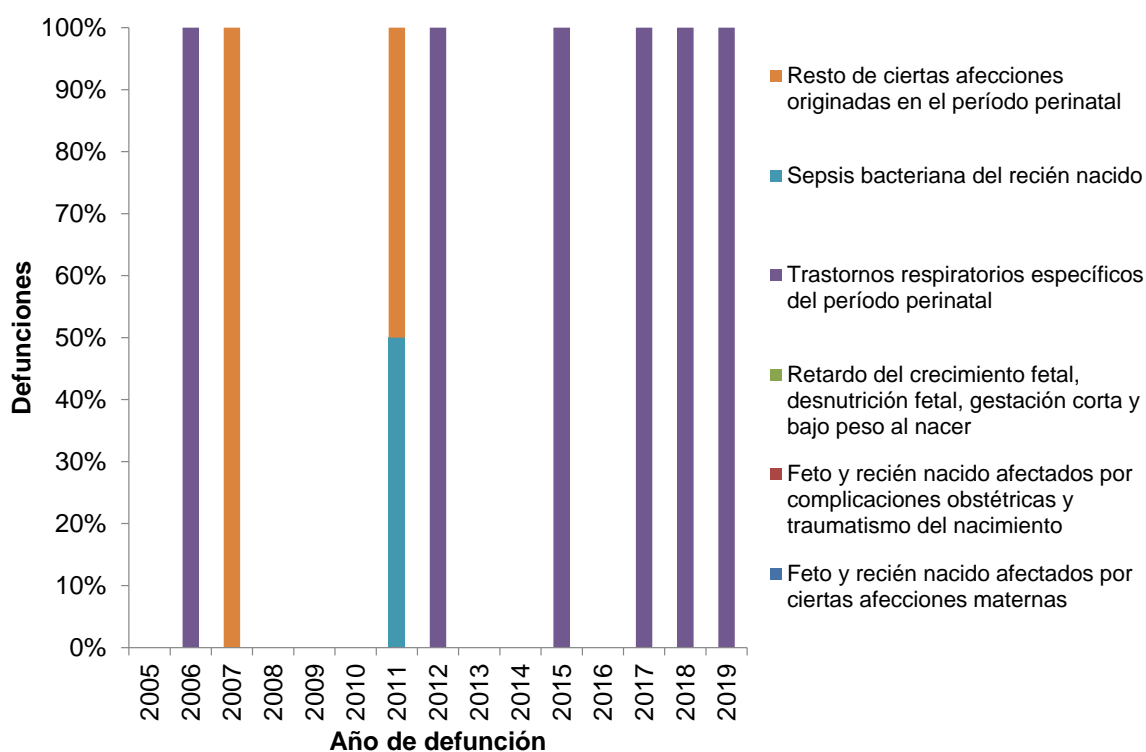

Fuente: DANE – SISPRO- MSPS

	<p><i>Municipio de Pacora</i>          NIT - 890.801.136-1          Alcaldía Municipal  <b>Unidos construimos historia</b></p> 		Pagina: 79 Código: MP-DA-MECI-001
	<b>Dependencia</b>	<b>DIRECCION LOCAL DE SALUD</b>	Versión: 007 Fecha: 2020/01/08

### Mortalidad por causas externas

Por causas externas de mortalidad entendemos las ocurridas por accidentes y violencias. Estas últimas, según la Organización Mundial de la Salud (OMS), comprenden a las agresiones (homicidios), las lesiones auto infligidas (suicidios), lesiones producidas por grupos grandes como los grupos políticos organizados, milicias, agrupaciones terroristas y las ocurridas en conflictos bélicos.

La tasa más alta de causas externas para el 2019 en hombres son las agresiones (homicidios) subcausa presente en varios de los años evaluados con un comportamiento fluctuante.

Figura 25. Tasa de mortalidad ajustada por edad para las causas externas en hombres del municipio de Pacora, 2005 – 2019

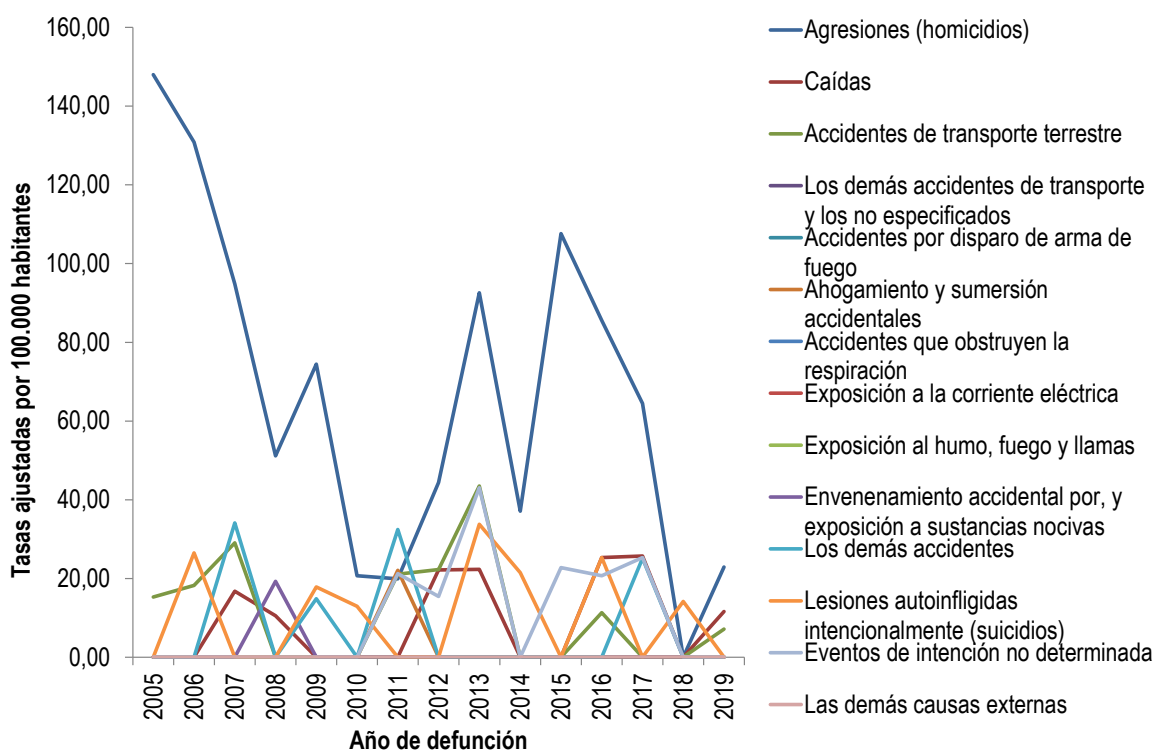

Fuente: DANE – SISPRO- MSPS

	<p><i>Municipio de Pácora</i>          NIT - 890.801.136-1          Alcaldía Municipal  <b>Unidos construimos historia</b></p> 		Pagina: 80 Código: MP-DA-MECI-001
	<b>Dependencia</b>	<b>DIRECCION LOCAL DE SALUD</b>	Versión: 007 Fecha: 2020/01/08

Con respecto a las mujeres el comportamiento de las causas externas durante el periodo de tiempo evaluado se evidencia la presencia de agresiones (homicidios) en 8 de los 14 años evaluados. Para el año 2019 las subcausas que generaron muertes en las mujeres por causas externas fueron por accidentes que obstruyen la respiración, y accidentes de transporte terrestre.

Figura 26. Tasa de mortalidad ajustada por edad para las causas externas en mujeres del municipio de Pácora, 2005 – 2019

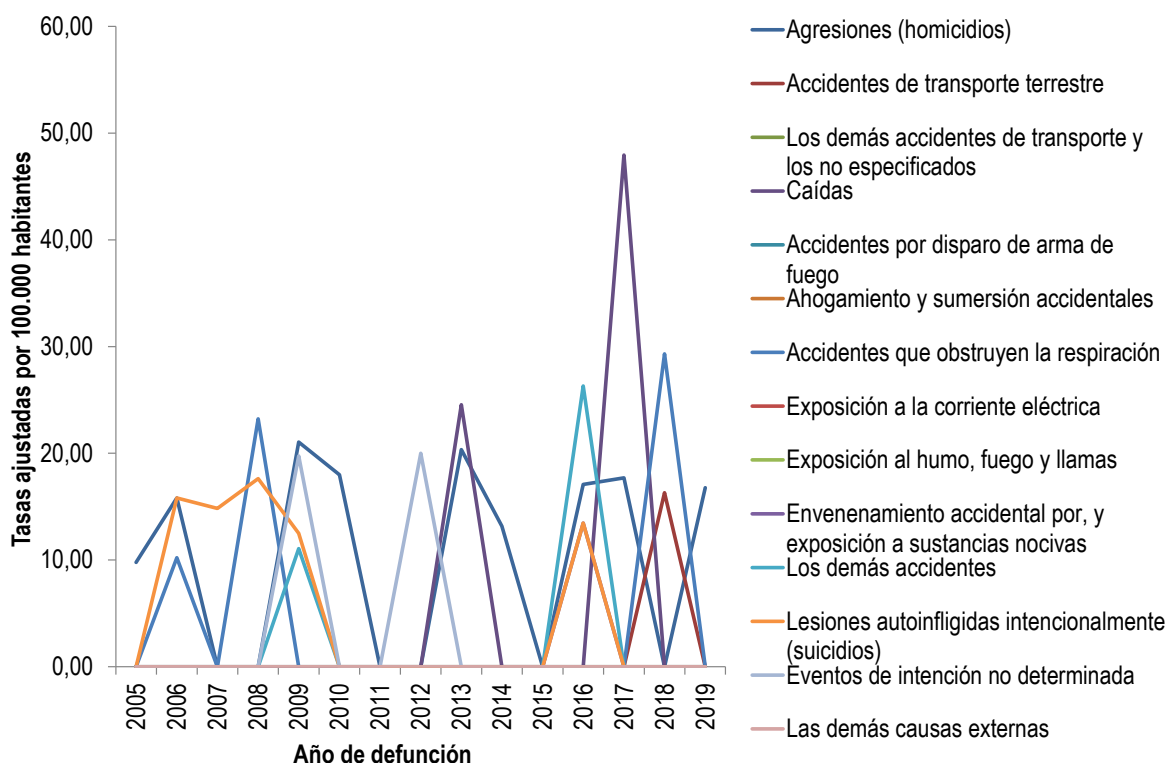

Fuente: DANE – SISPRO- MSPS



	<p style="text-align: center;"><i>Municipio de Pacora</i> NIT - 890.801.136-1 Alcaldía Municipal <b>Unidos construimos historia</b></p> 		Pagina: 81 Código: MP-DA-MECI-001
	<b>Dependencia</b>	<b>DIRECCION LOCAL DE SALUD</b>	Versión: 007 Fecha: 2020/01/08

## Las Demás Causas

Las demás causas no son un grupo residual agrupan diferentes situaciones que no pueden ser agrupados en otros grupos, en cuanto a la presentación de las demás causas en hombres es de resaltar que las enfermedades crónicas de las vías respiratorias inferiores ocuparon el primer lugar en 9 de los 14 años evaluados, para el año 2019 la encontramos en primer lugar con un aumento significativo, en segundo lugar encontramos el resto de las enfermedades, en tercer lugar resto de las enfermedades del sistema digestivo, cuarto lugar apendicitis, hernia de la cavidad abdominal, obstrucción intestinal y quinto lugar diabetes mellitus.

Figura 27. Tasa de mortalidad ajustada por edad para las demás enfermedades en hombres del municipio de Pacora, 2005 – 2019

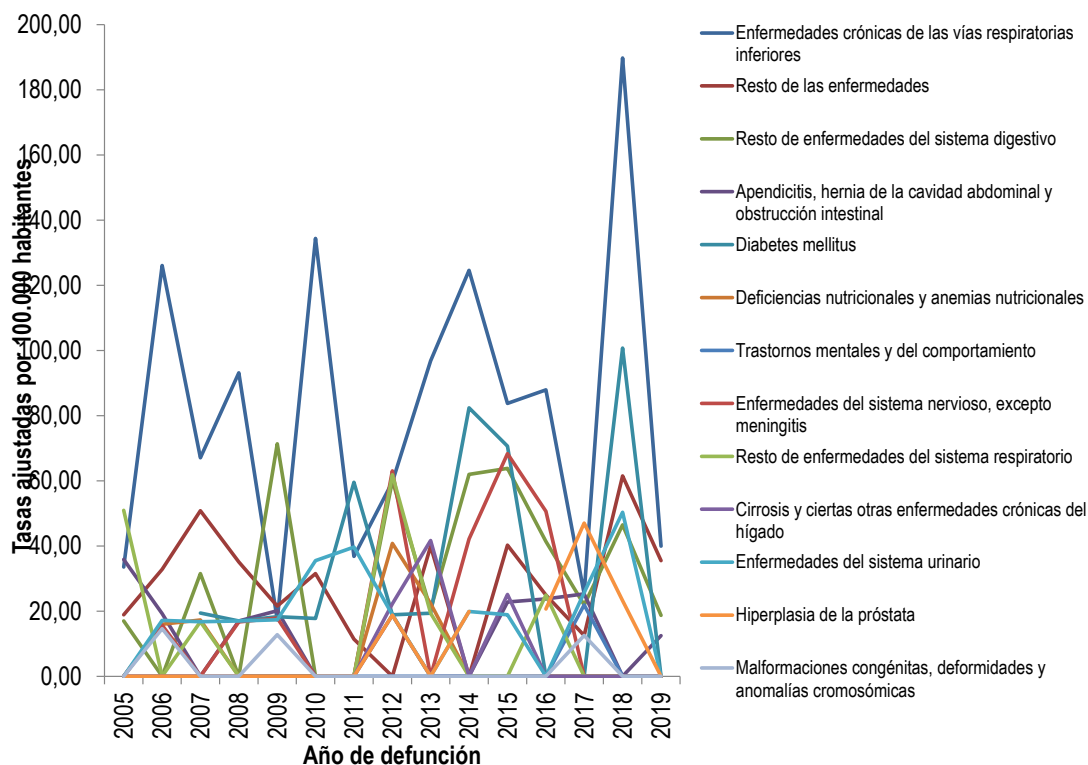

Fuente: DANE – SISPRO-MSPS

En cuanto a las mujeres en las demás causas para el 2019 el resto de las enfermedades presenta la tasa más alta seguida de resto de enfermedades del sistema nervioso, excepto meningitis.

En el periodo de tiempo evaluado las mujeres de Pacora han presentado muertes por Diabetes mellitus en los 14 años evaluados, en 13 años por resto de enfermedades del sistema digestivo y en 12 por enfermedades crónicas de las vías respiratorias inferiores.

Figura 28. Tasa de mortalidad ajustada por las demás causas en mujeres del municipio de Pacora, 2005 – 2019.

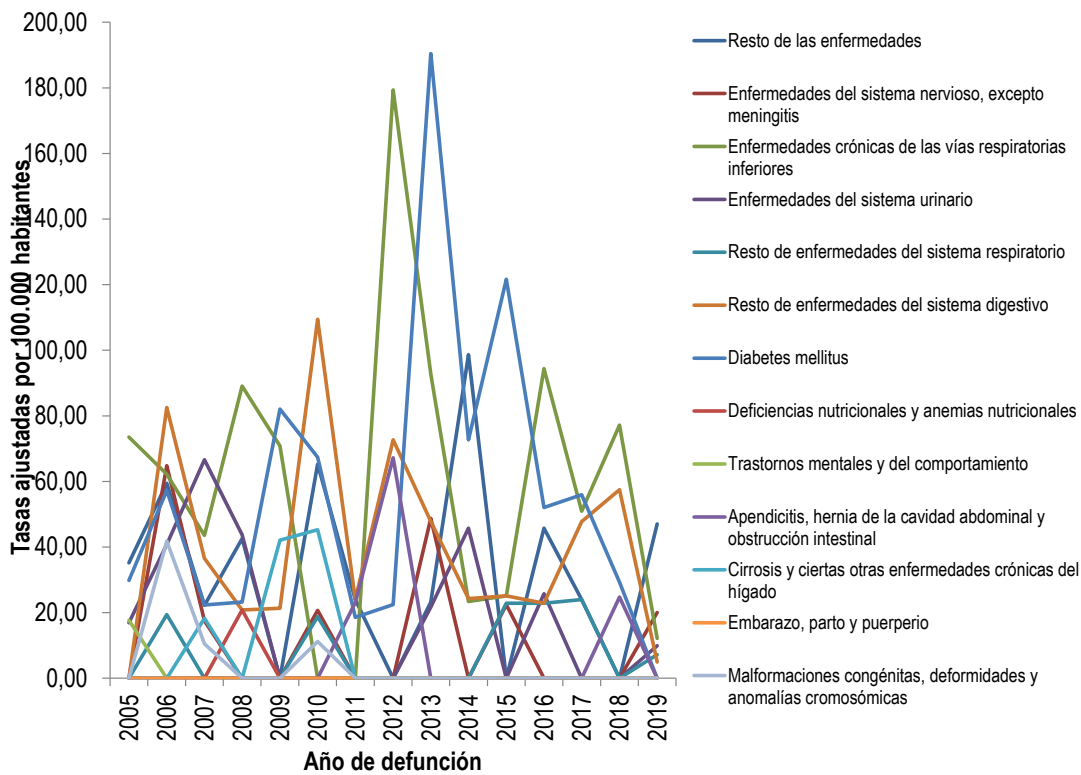

Fuente: DANE – SISPRO-MSPS

	<p style="text-align: center;"><i>Municipio de Pácora</i> NIT - 890.801.136-1 Alcaldía Municipal <b>Unidos construimos historia</b></p> 		Pagina: 83 Código: MP-DA-MECI-001
	<b>Dependencia</b>	<b>DIRECCION LOCAL DE SALUD</b>	Versión: 007 Fecha: 2020/01/08

### Seguimiento al Plan Decenal de Salud Pública

Para realizar monitoreo y seguimiento al Plan Decenal de Salud Pública 2012 -2021, se realizó un análisis de tendencia y desigualdad de salud mediante la estimación de diferencias relativas de los indicadores que muestra la tabla 12.

La tasas de mortalidad ajustadas por la edad de tumor maligno de la próstata, tumor maligno de estómago, mortalidad por diabetes mellitus y la mortalidad por enfermedades transmisibles muestran una diferencia relativa estadísticamente significativa que ubica al municipio de Pácora en peor situación frente al departamento.

La tasa de mortalidad por agresiones (homicidios) aunque se presentan para el 2019 no representa una diferencia relativa estadísticamente significativa ubicando al municipio en la misma situación del departamento.

La tasa de mortalidad por accidentes de transporte terrestre y enfermedades transmisibles aunque se presentan para el 2019 no representa una diferencia relativa estadísticamente significativa ubicando al municipio en mejor situación que el departamento.

Los eventos de mortalidad ajustada por edad por tumor maligno de mama, mortalidad por tumor maligno de cuello uterino, tumor maligno de la próstata, tumor maligno de estomago, diabetes mellitus, lesiones autoinflingidas intensionalmente, trastornos mentales y del comportamiento, mortalidad especifica por edad por malaria y mortalidad especifica por exposición a fuerzas de la naturaleza, no presentan casos para el 2019.

Tabla 13. Semaforización de las tasas de mortalidad por causas específicas municipio de Pácora, 2005-2019

Causa de muerte	Caldas	Pácora	Comportamiento																
			2006	2007	2008	2009	2010	2011	2012	2013	2014	2015	2016	2017	2018	2019			
Tasa de mortalidad ajustada por edad por accidentes de transporte terrestre	11,29	3,64	☑	☑	☑	☑	☑	☑	☑	☑	☑	☑	☑	☑	☑	☑	☑	☑	
Tasa de mortalidad ajustada por edad por tumor maligno de mama	11,56	0,00	☑	☑	☑	☑	-	☑	-	☑	☑	☑	☑	☑	☑	☑	☑	☑	
Tasa de mortalidad ajustada por edad por tumor maligno del cuello uterino	7,51	0,00	☑	☑	-	☑	☑	☑	☑	☑	☑	☑	☑	☑	☑	☑	☑	☑	
Tasa de mortalidad ajustada por edad por tumor maligno de la próstata	8,93	0,00	☑	☑	☑	☑	-	-	☑	☑	☑	☑	☑	☑	☑	☑	☑	☑	
Tasa de mortalidad ajustada por edad por tumor maligno del estomago	12,57	0,00	☑	☑	☑	☑	☑	☑	☑	☑	☑	☑	☑	☑	☑	☑	☑	☑	
Tasa de mortalidad ajustada por edad por diabetes mellitus	10,30	0,00	☑	☑	☑	☑	☑	☑	☑	☑	☑	☑	☑	☑	☑	☑	☑	☑	
Tasa de mortalidad ajustada por edad por lesiones auto-infligidas intencionalmente	8,01	0,00	☑	☑	☑	☑	☑	☑	-	☑	☑	☑	☑	☑	☑	☑	☑	☑	
Tasa de mortalidad ajustada por edad por trastornos mentales y del comportamiento	4,24	0,00	☑	-	-	-	-	-	-	-	-	-	-	-	-	☑	☑	-	
Tasa de mortalidad ajustada por edad por agresiones (homicidios)	15,72	19,59	☑	☑	☑	☑	☑	☑	☑	☑	☑	☑	☑	☑	☑	☑	☑	☑	
Tasa de mortalidad específica por edad por malaria	0,00	0,00	-	-	-	-	-	-	-	-	-	-	-	-	-	-	-	-	
Tasa de mortalidad ajustada por edad por enfermedades transmisibles	26,94	9,39	☑	☑	☑	☑	☑	☑	☑	☑	☑	☑	☑	☑	☑	☑	☑	☑	
Tasa de mortalidad específica por exposición a fuerzas de la naturaleza	0,99	0,00	-	-	-	-	-	-	☑	☑	-	-	-	-	-	-	-	-	

Fuente: DANE- SISPRO, MSPS

### 2.1.3 Mortalidad materno – infantil y en la niñez

De las 16 grandes causas las muertes en la infancia en menores de 1 año se presentaron por 4 causas que son Enfermedades Del Sistema Respiratorio, Ciertas Afecciones Originadas En El Periodo Perinatal, Malformaciones Congénitas, Deformidades Y Anomalías Cromosómicas y Causas Externas De Morbilidad y Mortalidad.

Para los años 2005, 2014 y 2016 no se presentan muertes en este grupo de edad. Para el año 2019 se presenta 1 muerte de sexo femenino por Ciertas afecciones originadas en el periodo perinatal.

Tabla 14. Tasa muertes infancia y niñez, menores de 1 año según la lista de las 16 grandes causas general municipio de Pacora, 2005 – 2019

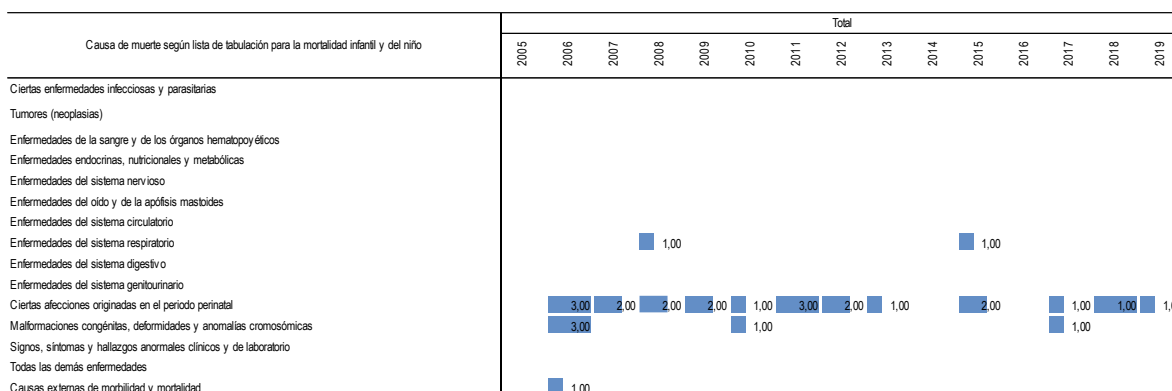

Fuente: DANE – SISPRO – MSPS

En los hombres menores de 1 año en el periodo de tiempo evaluado se presentaron casos por Ciertas Afecciones Originadas En El Periodo Perinatal en 8 de los 15 años evaluados, Enfermedades Del Sistema Respiratorio en el año 2008 y 1 muerte en la infancia y niñez por Malformaciones congénitas, deformidades y anomalías cromosómicas en el años 2017. Para el año 2019 no se presentaron muertes en hombres menores de 1 año, esto se debe al seguimiento y control del periodo periodo perinatal y crecimiento y desarrollo que realiza la ESE de nuestro municipio.

Tabla 15. Tasa muertes infancia y niñez, menores de 1 año según la lista de las 16 grandes causas en hombres municipio de Pacora, 2005 – 2019



**Dependencia**

**DIRECCION LOCAL DE SALUD**

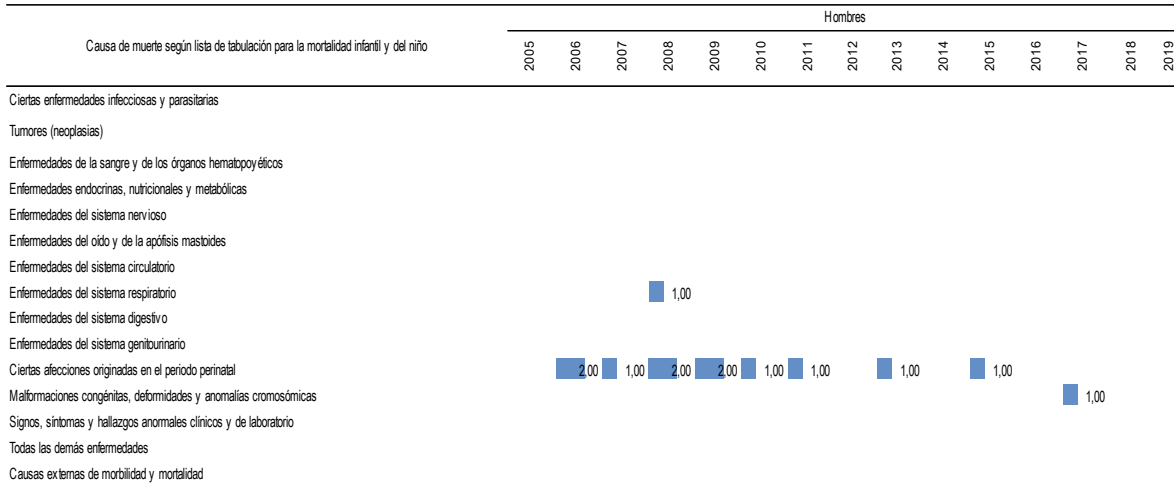

**DANE- SISPRO, MSPS**

En las mujeres menores de un año se han presentado muertes en 8 de los años evaluado por ciertas afecciones originadas en el periodo perinatal. Se han presentado muertes por malformaciones congénitas, deformidades y anomalías cromosómicas, enfermedades del sistema respiratorio y por causas externas de la mortalidad y la morbilidad.

Tabla 16 Tasa muertes infancia y niñez, menores de 1 año según la lista de las 16 grandes causas en mujeres municipio de Pacora, 2005 – 2019

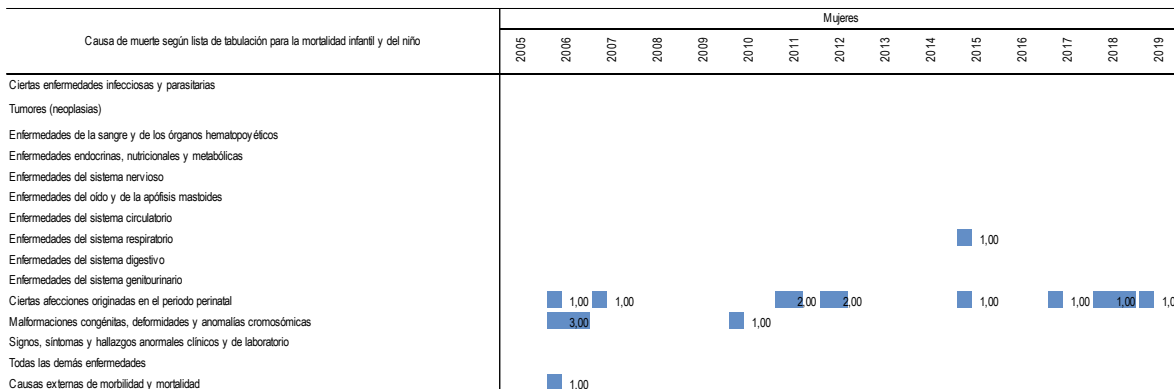

Fuente: DANE- SISPRO, MSPS



	<p style="text-align: center;"><i>Municipio de Pacora</i> NIT - 890.801.136-1 Alcaldía Municipal <b>Unidos construimos historia</b></p> 		Página: 87
	<p style="text-align: center;"><b>Dependencia</b></p>		<p style="text-align: center;"><b>DIRECCION LOCAL DE SALUD</b></p>
			<p>Código: MP-DA-MECI-001</p> <p>Versión: 007</p> <p>Fecha: 2020/01/08</p>

De las 16 grandes causas las muertes en la infancia y niñez en menores de 1 a 4 años se presentaron por 5 causas que son Tumores (Neoplasias), enfermedades del sistema respiratorio, Malformaciones Congénitas, Deformidades Y Anomalías Cromosómicas, todas las demás enfermedades y Causas Externas De Morbilidad y Mortalidad. Para el año 2019 no se presentaron muertes en menores de 1 a 4 años.

Tabla 17. Tasa muertes infancia y niñez, menores de 1 a 4 años según la lista de las 16 grandes causas general municipio de Pacora, 2005 – 2019

Causa de muerte según lista de tabulación para la mortalidad infantil y del niño	Total														
	2005	2006	2007	2008	2009	2010	2011	2012	2013	2014	2015	2016	2017	2018	2019
Ciertas enfermedades infecciosas y parasitarias															
Tumores (neoplasias)								1,00							
Enfermedades de la sangre y de los órganos hematopoyéticos															
Enfermedades endocrinas, nutricionales y metabólicas															
Enfermedades del sistema nervioso															
Enfermedades del oído y de la apófisis mastoideas															
Enfermedades del sistema circulatorio															
Enfermedades del sistema respiratorio													1,00		
Enfermedades del sistema digestivo															
Enfermedades del sistema genitourinario															
Ciertas afecciones originadas en el periodo perinatal															
Malformaciones congénitas, deformidades y anomalías cromosómicas			1,00												
Signos, síntomas y hallazgos anormales clínicos y de laboratorio															
Todas las demás enfermedades													1,00	1,00	
Causas externas de morbilidad y mortalidad					1,00										

Fuente: DANE – SISPRO – MSPS

En los hombres entre 1 y 4 años del municipio de Pacora se presentó una (1) sola muerte por tumores para el año 2012, , una (1) muerte por Enfermedades del sistema respiratorio año 2017 y dos (2) muertes en todas las demás enfermedades en los años 2017 y 2018 respectivamente. Para el años 2019 no se presentaron muertes en hombres entre 1 y 4 años.

Tabla 18. Tasa muertes infancia y niñez, menores de 1 a 4 años según la lista de las 16 grandes causas en hombres municipio de Pacora, 2005 – 2019

Causa de muerte según lista de tabulación para la mortalidad infantil y del niño	Hombres														
	2005	2006	2007	2008	2009	2010	2011	2012	2013	2014	2015	2016	2017	2018	2019
Ciertas enfermedades infecciosas y parasitarias															
Tumores (neoplasias)								1,00							
Enfermedades de la sangre y de los órganos hematopoyéticos															
Enfermedades endocrinas, nutricionales y metabólicas															
Enfermedades del sistema nervioso															
Enfermedades del oído y de la apófisis mastoideas															
Enfermedades del sistema circulatorio															
Enfermedades del sistema respiratorio													1,00		
Enfermedades del sistema digestivo															
Enfermedades del sistema genitourinario															
Ciertas afecciones originadas en el periodo perinatal															
Malformaciones congénitas, deformidades y anomalías cromosómicas															
Signos, síntomas y hallazgos anormales clínicos y de laboratorio															
Todas las demás enfermedades													1,00	1,00	
Causas externas de morbilidad y mortalidad															

Fuente: DANE – SISPRO – MSPS

En las mujeres de 1 a 4 años en el periodo evaluado se han presentado 2 muertes una en el año 2007 por malformaciones congénitas, deformidades y anomalías cromosómicas y otra en el año 2009 por causas externas de la mortalidad y la morbilidad.

Tabla 19. Tasa muertes infancia y niñez, menores de 1 a 4 años según la lista de las 16 grandes causas en mujeres municipio de Pacora, 2005 – 2019

Causa de muerte según lista de tabulación para la mortalidad infantil y del niño	Mujeres														
	2005	2006	2007	2008	2009	2010	2011	2012	2013	2014	2015	2016	2017	2018	2019
Ciertas enfermedades infecciosas y parasitarias															
Tumores (neoplasias)															
Enfermedades de la sangre y de los órganos hematopoyéticos															
Enfermedades endocrinas, nutricionales y metabólicas															
Enfermedades del sistema nervioso															
Enfermedades del oído y de la apófisis mastoideas															
Enfermedades del sistema circulatorio															
Enfermedades del sistema respiratorio															
Enfermedades del sistema digestivo															
Enfermedades del sistema genitourinario															
Ciertas afecciones originadas en el periodo perinatal															
Malformaciones congénitas, deformidades y anomalías cromosómicas			1,00												
Signos, síntomas y hallazgos anormales clínicos y de laboratorio															
Todas las demás enfermedades															
Causas externas de morbilidad y mortalidad					1,00										

Fuente: DANE – SISPRO – MSPS

Durante el periodo evaluado de las 16 grandes causas las muertes en la niñez en menores de 5 años se presentan casos en Tumores (neoplasias), Enfermedades del sistema respiratorio, Ciertas afecciones



originadas en el periodo perinatal, Malformaciones congénitas, deformidades y anomalías cromosómicas, Todas las demás enfermedades y Causas externas de morbilidad y mortalidad.

Tabla 20. Tasa muertes infancia y niñez, menores de 5 años según la lista de las 16 grandes causas general municipio de Pacora, 2005 – 2019

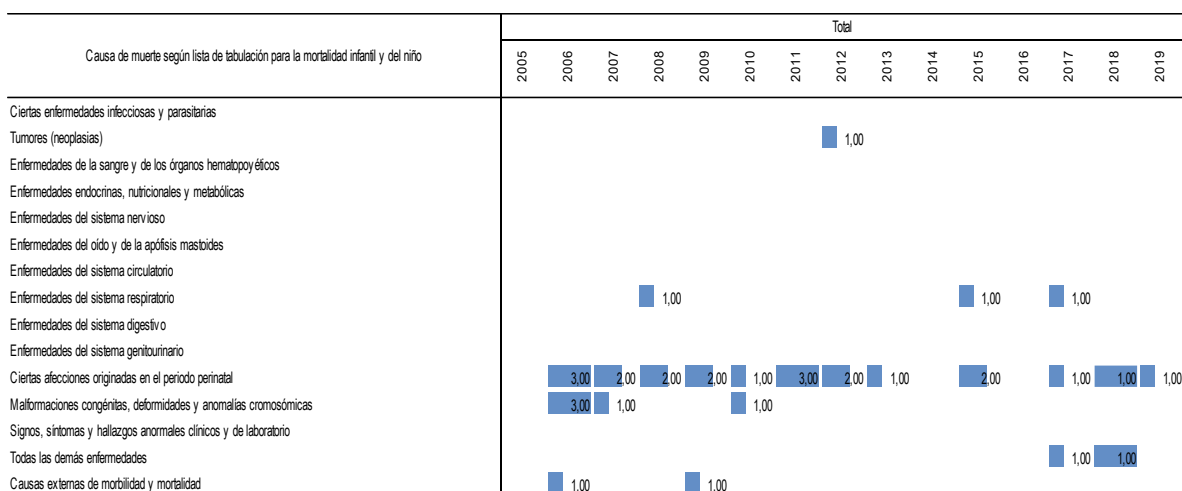

Fuente: DANE – SISPRO – MSPS

Durante el periodo evaluado en los hombres menores de 5 años se presentan muertes según la lista de las 16 grandes causas en 11 de los 15 años evaluados. De los 17 casos presentados 13 son en menores de 1 año.

Tabla 20. Tasa muertes infancia y niñez, menores de 5 años según la lista de las 16 grandes causas en hombres municipio de Pacora, 2005 – 2019



Dependencia

DIRECCION LOCAL DE SALUD

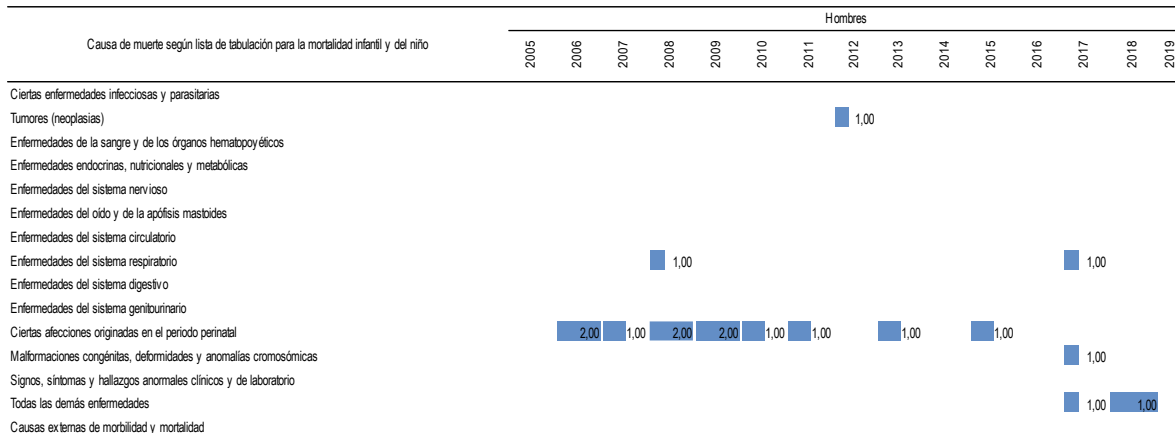

Fuente: DANE – SISPRO – MSPS

Durante el periodo evaluado en las mujeres menores de 5 años se presentaron 19 muertes mayoritariamente por ciertas afecciones del periodo perinatal y malformaciones congénitas.

Tabla 21. Tasa muertes infancia y niñez, menores de 5 años según la lista de las 16 grandes causas en mujeres municipio de Pacora, 2005 – 2018

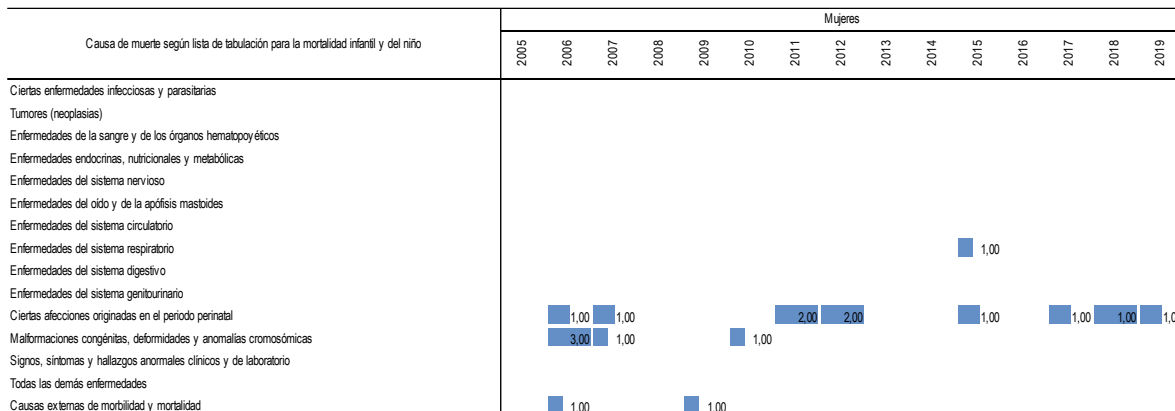

Fuente: DANE – SISPRO – MSPS

### Mortalidad en la infancia y la niñez por subgrupos

Las tasas específicas de mortalidad infantil y niñez según la lista de las 67 causas, presentan 28 muertes en la niñez de los cuales 3 casos se presentaron en la población de 1 a 4 años y 25 en menores de 1 año.



	<p style="text-align: center;"><i>Municipio de Pacora</i> NIT - 890.801.136-1 Alcaldía Municipal <b>Unidos construimos historia</b></p> 		Página: 91
	<p style="text-align: center;"><b>Dependencia</b>      <b>DIRECCION LOCAL DE SALUD</b></p>		Código: MP-DA-MECI-001 Versión: 007 Fecha: 2020/01/08

En el periodo de tiempo evaluado se profundizara en los grupos de tumores, enfermedades del sistema respiratorio, ciertas afecciones originadas en el periodo perinatal, malformaciones congénitas, deformidades y anomalías cromosómicas y causas externas de la morbilidad y mortalidad.

### Subgrupo de Tumores (neoplasias)

En este grupo se describe y analiza la magnitud y tendencia de las tasas específicas de mortalidad infantil y niñez por tumores en el municipio de Pacora, se identifica que la subcausa que se presenta es resto de tumores malignos con 1 caso en menor de sexo masculino en el año 2012.

Tabla 22. Tasa de mortalidad en los ciclos vitales infantil y niñez por tumores municipio de Pacora, 2006 – 2019

Subgrupos de causas de muerte según lista de tabulación para la mortalidad infantil y del niño (67 causas)	Grupos de edad	Muertes 2006	Muertes 2007	Muertes 2008	Muertes 2009	Muertes 2010	Muertes 2011	Muertes 2012	Muertes 2013	Muertes 2014	Muertes 2015	Muertes 2016	Muertes 2017	Muerte 2018	Muerte 2019
		Leucemia (C91-C95)	Menores de 5 años	0	0	0	0	0	0	0	0	0	0	0	0
Entre 1 y 4 años	0		0	0	0	0	0	0	0	0	0	0	0	0	0
Menores de 1 año	0		0	0	0	0	0	0	0	0	0	0	0	0	0
Resto de tumores malignos (C00-C90, C96-C97)	Menores de 5 años	0	0	0	0	0	0	1	0	0	0	0	0	0	0
	Entre 1 y 4 años	0	0	0	0	0	0	1	0	0	0	0	0	0	0
	Menores de 1 año	0	0	0	0	0	0	0	0	0	0	0	0	0	0
Resto de tumores (D00-D48)	Menores de 5 años	0	0	0	0	0	0	0	0	0	0	0	0	0	0
	Entre 1 y 4 años	0	0	0	0	0	0	0	0	0	0	0	0	0	0
	Menores de 1 año	0	0	0	0	0	0	0	0	0	0	0	0	0	0

Fuente: DANE-SISPRO

### Subgrupo de enfermedades del sistema respiratorio

	 <p><b>Municipio de Pácora</b> NIT - 890.801.136-1 Alcaldía Municipal <b>Unidos construimos historia</b></p>		Página: 92
	<b>Dependencia</b>		Código: MP-DA-MECI-001
		<b>DIRECCION LOCAL DE SALUD</b>	Fecha: 2020/01/08

En el municipio de Pácora durante el periodo de tiempo evaluado se presentaron tres muertes por neumonía en el año 2008, 2015 y 2017, dos casos se presentaron en menores de 1 año, uno femenino y otro masculino y el tercer caso, la muerte se presentó entre 1 y 4 años en sexo masculino.

Tabla 23. Número de muertes en la infancia y niñez, por enfermedades del sistema respiratorio municipio de Pácora, 2006 – 2019

Subgrupos de causas de muerte según lista de tabulación para la mortalidad infantil y del niño (67 causas)	Grupos de edad	Muertes 2006	Muertes 2007	Muertes 2008	Muertes 2009	Muertes 2010	Muertes 2011	Muertes 2012	Muertes 2013	Muertes 2014	Muertes 2015	Muertes 2016	Muertes 2017	Muertes 2018	Muertes 2019
		Neumonía (J12-J18)	Menores de 5 años	0	0	1	0	0	0	0	0	0	1	0	0
	Entre 1 y 4 años	0	0	0	0	0	0	0	0	0	0	0	0	1	0
	Menores de 1 año	0	0	1	0	0	0	0	0	0	1	0	1	0	0
Otras infecciones respiratorias agudas (J00-J11, J20-J22)	Menores de 5 años	0	0	0	0	0	0	0	0	0	0	0	0	0	0
	Entre 1 y 4 años	0	0	0	0	0	0	0	0	0	0	0	0	0	0
	Menores de 1 año	0	0	0	0	0	0	0	0	0	0	0	0	0	0
Resto de enfermedades del sistema respiratorio (J30-J98)	Menores de 5 años	0	0	0	0	0	0	0	0	0	0	0	0	0	0
	Entre 1 y 4 años	0	0	0	0	0	0	0	0	0	0	0	0	0	0
	Menores de 1 año	0	0	0	0	0	0	0	0	0	0	0	0	0	0

Fuente: DANE – SISPRO – MSPS

### Subgrupo de ciertas afecciones originadas en el periodo perinatal

Las afecciones originadas en el periodo perinatal han sido las principales causas de defunciones en menores de 1 año en el municipio de Pácora, en los años 2006 y 2011 la tasa de muerte por estas afecciones aumentaron.

Se describirá a continuación el número de defunciones por año y la principal causa de muertes relacionadas con afecciones originadas en el periodo perinatal en el año donde se presentó más mortalidad perinatal. En el año 2006 se presentaron 3 casos, 2 de los cuales fueron por trastornos hemorrágicos y hematológicos del feto y del recién nacido que se presentó también en el año 2010 y 1 caso por neumonía congénita que se presentó también en el año 2012, la dificultad respiratoria del recién nacido es la principal afección en el periodo perinatal presentándose 5 casos en niñas y 4 casos en niños en los años 2007, 2008, 2009, 2011,

	<p><i>Municipio de Pácora</i> NIT - 890.801.136-1 Alcaldía Municipal <b>Unidos construimos historia</b></p> 		Página: 93
	<b>Dependencia</b>		<b>DIRECCION LOCAL DE SALUD</b>
			Código: MP-DA-MECI-001 Versión: 007 Fecha: 2020/01/08

2012, 2015, 2017, 2018 y 2019; en los años 2009 y 2013 se presentaron 2 casos de muerte por otras afecciones del sistema respiratorio en menores de 1 año de género masculino; se presenta 1 caso de sepsis bacteriana del recién nacido en el año 2011 en un menor de 1 año de género femenino; en lo relacionado con el resto de afecciones perinatales se presentan 4 casos en menores de 1 año, los cuales se presentan en los años 2007 y 2011 de género femenino y en los años 2008 y 2015 de género masculino.

Tabla 24. Número de muertes por ciertas afecciones originadas en el periodo perinatal municipio de Pácora, 2006 – 2019

Subgrupos de causas de muerte según lista de tabulación para la mortalidad infantil y del niño (67 causas)	Grupos de edad	Muertes 2006	Muertes 2007	Muertes 2008	Muertes 2009	Muertes 2010	Muertes 2011	Muertes 2012	Muertes 2013	Muertes 2014	Muertes 2015	Muertes 2016	Muertes 2017	Muertes 2018	Muertes 2019
		Feto y recién nacido afectado por factores maternos y por complicaciones del embarazo, del trabajo de parto y del parto (P00-P04)	Menores de 5 años	0	0	0	0	0	0	0	0	0	0	0	0
	Entre 1 y 4 años	0	0	0	0	0	0	0	0	0	0	0	0	0	0
	Menores de 1 año	0	0	0	0	0	0	0	0	0	0	0	0	0	0
Trastornos relacionados con la duración de la gestación y el crecimiento fetal (P05-P08)	Menores de 5 años	0	0	0	0	0	0	0	0	0	0	0	0	0	0
	Entre 1 y 4 años	0	0	0	0	0	0	0	0	0	0	0	0	0	0
	Menores de 1 año	0	0	0	0	0	0	0	0	0	0	0	0	0	0
Traumatismo del nacimiento (P10-P15)	Menores de 5 años	0	0	0	0	0	0	0	0	0	0	0	0	0	0
	Entre 1 y 4 años	0	0	0	0	0	0	0	0	0	0	0	0	0	0
	Menores de 1 año	0	0	0	0	0	0	0	0	0	0	0	0	0	0
Hipoxia intrauterina y asfixia del nacimiento (P20-P21)	Menores de 5 años	0	0	0	0	0	0	0	0	0	0	0	0	0	0
	Entre 1 y 4 años	0	0	0	0	0	0	0	0	0	0	0	0	0	0
	Menores de 1 año	0	0	0	0	0	0	0	0	0	0	0	0	0	0
Dificultad respiratoria del recién nacido (P22)	Menores de 5 años	0	1	1	1	0	1	1	0	0	1	0	1	1	1
	Entre 1 y 4 años	0	0	0	0	0	0	0	0	0	0	0	0	0	0
	Menores de 1 año	0	1	1	1	0	1	1	0	0	1	0	1	1	1
Neumonía congénita (P23)	Menores de 5 años	1	0	0	0	0	0	1	0	0	0	0	0	0	0
	Entre 1 y 4 años	0	0	0	0	0	0	0	0	0	0	0	0	0	0
	Menores de 1 año	1	0	0	0	0	0	1	0	0	0	0	0	0	0
Otras afecciones respiratorias del recién nacido (P24-P28)	Menores de 5 años	0	0	0	1	0	0	0	1	0	0	0	0	0	0
	Entre 1 y 4 años	0	0	0	0	0	0	0	0	0	0	0	0	0	0
	Menores de 1 año	0	0	0	1	0	0	0	1	0	0	0	0	0	0

	<p><i>Municipio de Pacora</i> NIT - 890.801.136-1 Alcaldía Municipal <b>Unidos construimos historia</b></p> 		Página: 94
	<p><b>Dependencia</b> DIRECCION LOCAL DE SALUD</p>		Código: MP-DA-MECI-001
			Versión: 007
			Fecha: 2020/01/08

Sepsis bacteriana del recién nacido (P36)	Menores de 5 años	0	0	0	0	0	1	0	0	0	0	0	0	0	0
	Entre 1 y 4 años	0	0	0	0	0	0	0	0	0	0	0	0	0	0
	Menores de 1 año	0	0	0	0	0	1	0	0	0	0	0	0	0	0
Onfalitis del recién nacido con o sin hemorragia leve (P38)	Menores de 5 años	0	0	0	0	0	0	0	0	0	0	0	0	0	0
	Entre 1 y 4 años	0	0	0	0	0	0	0	0	0	0	0	0	0	0
	Menores de 1 año	0	0	0	0	0	0	0	0	0	0	0	0	0	0
Trastornos hemorrágicos y hematológicos del feto y del recién nacido (P50-P61)	Menores de 5 años	2	0	0	0	1	0	0	0	0	0	0	0	0	0
	Entre 1 y 4 años	0	0	0	0	0	0	0	0	0	0	0	0	0	0
	Menores de 1 año	2	0	0	0	1	0	0	0	0	0	0	0	0	0
Resto de afecciones perinatales (P29, P35, P37, P39, P70-P96)	Menores de 5 años	0	1	1	0	0	1	0	0	0	1	0	0	0	0
	Entre 1 y 4 años	0	0	0	0	0	0	0	0	0	0	0	0	0	0
	Menores de 1 año	0	1	1	0	0	1	0	0	0	1	0	0	0	0

Fuente: DANE – SISPRO – MSPS00

### Subgrupo de malformaciones congénitas, deformidades y anomalías cromosómicas

La tabla siguiente muestra las tasas específicas de mortalidad por malformaciones congénitas y anomalías cromosómicas, donde se aprecia que las malformaciones congénitas del corazón produjeron las muertes por esta gran causa en los años 2006 y 2007. Para el año 2017 se presenta una muerte por otras malformaciones congénitas en sexo masculino.

Tabla 25. Tasas específicas de mortalidad por malformaciones congénitas, deformidades y anomalías cromosómicas municipio de Pacora, 2006 – 2019

Subgrupos de causas de muerte según lista de tabulación para la mortalidad infantil y del niño (67 causas)	Grupos de edad	Muertes 2006	Muertes 2007	Muertes 2008	Muertes 2009	Muertes 2010	Muertes 2011	Muertes 2012	Muertes 2013	Muertes 2014	Muertes 2015	Muertes 2016	Muertes 2017	Muertes 2018	Muertes 2019
		Hidrocefalo congénito y espina bífida (Q03, Q05)	Menores de 5 años	0	0	0	0	0	0	0	0	0	0	0	0
Entre 1 y 4 años	0		0	0	0	0	0	0	0	0	0	0	0	0	0
Menores de 1 año	0		0	0	0	0	0	0	0	0	0	0	0	0	0
Otras malformaciones	Menores de 5 años	0	0	0	0	0	0	0	0	0	0	0	0	0	0

	 <p><i>Municipio de Pacora</i> NIT - 890.801.136-1 Alcaldía Municipal <b>Unidos construimos historia</b></p>		Página: 95
			Código: MP-DA-MECI-001
			Versión: 007
<b>Dependencia</b>		<b>DIRECCION LOCAL DE SALUD</b>	Fecha: 2020/01/08

congénitas del sistema nervioso (Q00-Q02, Q04, Q06-Q07)	Entre 1 y 4 años	0	0	0	0	0	0	0	0	0	0	0	0	0
	Menores de 1 año	0	0	0	0	0	0	0	0	0	0	0	0	0
Malformaciones congénitas del corazón (Q20-Q24)	Menores de 5 años	3	1	0	0	1	0	0	0	0	0	0	0	0
	Entre 1 y 4 años	0	1	0	0	0	0	0	0	0	0	0	0	0
	Menores de 1 año	3	0	0	0	1	0	0	0	0	0	0	0	0
Otras malformaciones congénitas del sistema circulatorio (Q25-Q28)	Menores de 5 años	0	0	0	0	0	0	0	0	0	0	0	0	0
	Entre 1 y 4 años	0	0	0	0	0	0	0	0	0	0	0	0	0
	Menores de 1 año	0	0	0	0	0	0	0	0	0	0	0	0	0
Síndrome de Down y otras anomalías cromosómicas (Q90-Q99)	Menores de 5 años	0	0	0	0	0	0	0	0	0	0	0	0	0
	Entre 1 y 4 años	0	0	0	0	0	0	0	0	0	0	0	0	0
	Menores de 1 año	0	0	0	0	0	0	0	0	0	0	0	0	0
Otras malformaciones congénitas (Q30-Q89)	Menores de 5 años	0	0	0	0	0	0	0	0	0	0	0	1	0
	Entre 1 y 4 años	0	0	0	0	0	0	0	0	0	0	0	0	0
	Menores de 1 año	0	0	0	0	0	0	0	0	0	0	0	1	0

Fuente: DANE – SISPRO – MSPS

### Subgrupo todas las demás enfermedades

La tabla siguiente muestra, las tasas específicas de mortalidad por todas las demás enfermedades, registro muerte para el año 2017 menor de 5 años entre 1 y 4 años y en el 2018 se registro una muerte en menor de 5 años entre 1 y 4 años.

Tabla 26. Tasas específicas de mortalidad por las demás enfermedades municipio de Pacora, 2006 – 2019

Subgrupos de causas de muerte según lista de tabulación para la mortalidad infantil y del niño (67 causas)	Grupos de edad	Muertes 2006	Muertes 2007	Muertes 2008	Muertes 2009	Muertes 2010	Muertes 2011	Muertes 2012	Muertes 2013	Muertes 2014	Muertes 2015	Muertes 2016	Muertes 2017	Muertes 2018	Muertes 2019
		Todas las demás enfermedades	Menores de 5 años	0	0	0	0	0	0	0	0	0	0	0	1
Entre 1 y 4 años	0		0	0	0	0	0	0	0	0	0	0	1	1	0

	<p style="text-align: center;"><i>Municipio de Pácora</i> NIT - 890.801.136-1 Alcaldía Municipal <b>Unidos construimos historia</b></p> 		Página: 96
	<p style="text-align: center;"><b>Dependencia</b> DIRECCION LOCAL DE SALUD</p>		Código: MP-DA-MECI-001
			Versión: 007
			Fecha: 2020/01/08

Menores de 1 año	0	0	0	0	0	0	0	0	0	0	0	0	0	0
------------------	---	---	---	---	---	---	---	---	---	---	---	---	---	---

### Subgrupo de causas externas de morbilidad y mortalidad

Las tasas específicas de mortalidad infantil y niñez por causas externas de morbilidad y mortalidad en el municipio de Pácora presentan una sola muerte para el año 2006 sexo femenino en menor de 1 año por otros accidentes que obstruyen la respiración y una sola muerte para el año 2009 de sexo femenino entre 1 a 4 años por todas las demás causas externas.

Tabla 27. Tasas específicas de mortalidad infantil y niñez por causas externas de morbilidad y mortalidad municipio de Pácora, 2006 – 2019

Subgrupos de causas de muerte según lista de tabulación para la mortalidad infantil y del niño (67 causas)	Grupos de edad	Muertes 2006	Muertes 2007	Muertes 2008	Muertes 2009	Muertes 2010	Muertes 2011	Muertes 2012	Muertes 2013	Muertes 2014	Muertes 2015	Muertes 2016	Muertes 2017	Muertes 2018	Muertes 2019
		Accidentes de transporte (V01-V99)	Menores de 5 años	0	0	0	0	0	0	0	0	0	0	0	0
	Entre 1 y 4 años	0	0	0	0	0	0	0	0	0	0	0	0	0	0
	Menores de 1 año	0	0	0	0	0	0	0	0	0	0	0	0	0	0
Ahogamiento y sumersión accidentales (W65-W74)	Menores de 5 años	0	0	0	0	0	0	0	0	0	0	0	0	0	0
	Entre 1 y 4 años	0	0	0	0	0	0	0	0	0	0	0	0	0	0
	Menores de 1 año	0	0	0	0	0	0	0	0	0	0	0	0	0	0
Otros accidentes que obstruyen la respiración (W75-W84)	Menores de 5 años	1	0	0	0	0	0	0	0	0	0	0	0	0	0
	Entre 1 y 4 años	0	0	0	0	0	0	0	0	0	0	0	0	0	0
	Menores de 1 año	1	0	0	0	0	0	0	0	0	0	0	0	0	0
Exposición al humo, fuego y llamas (X00-X09)	Menores de 5 años	0	0	0	0	0	0	0	0	0	0	0	0	0	0
	Entre 1 y 4 años	0	0	0	0	0	0	0	0	0	0	0	0	0	0
	Menores de 1 año	0	0	0	0	0	0	0	0	0	0	0	0	0	0
Envenenamiento accidental por, y exposición a sustancias nocivas (X85-Y09)	Menores de 5 años	0	0	0	0	0	0	0	0	0	0	0	0	0	0
	Entre 1 y 4 años	0	0	0	0	0	0	0	0	0	0	0	0	0	0
	Menores de 1 año	0	0	0	0	0	0	0	0	0	0	0	0	0	0
Todas las demás causas externas (W00-W64, W85-W99, X10-X39, X50-	Menores de 5 años	0	0	0	0	1	0	0	0	0	0	0	0	0	0
	Entre 1 y 4 años	0	0	0	0	1	0	0	0	0	0	0	0	0	0
	Menores de 1 año	0	0	0	0	0	0	0	0	0	0	0	0	0	0



X84, Y10-Y89)

Fuente: DANE – SIVIGILA- MSPS0

### 2.1.4 Mortalidad relacionada con Salud Mental

En este grupo se describe las mortalidades relacionadas con salud mental. Para los años 2005 y 2017 se presentaron dos muertes relacionadas con trastornos mentales y del comportamiento, una (1) en sexo femenino y una (1) masculino. Se presentaron 9 casos de muertes relacionadas con epilepsia entre los años 2008 y 2019, de los cuales 5 fueron de sexo masculino y 4 en sexo femenino.

Figura 29. Número de muertes relacionadas con salud mental municipio de Pácora, 2005 – 2019

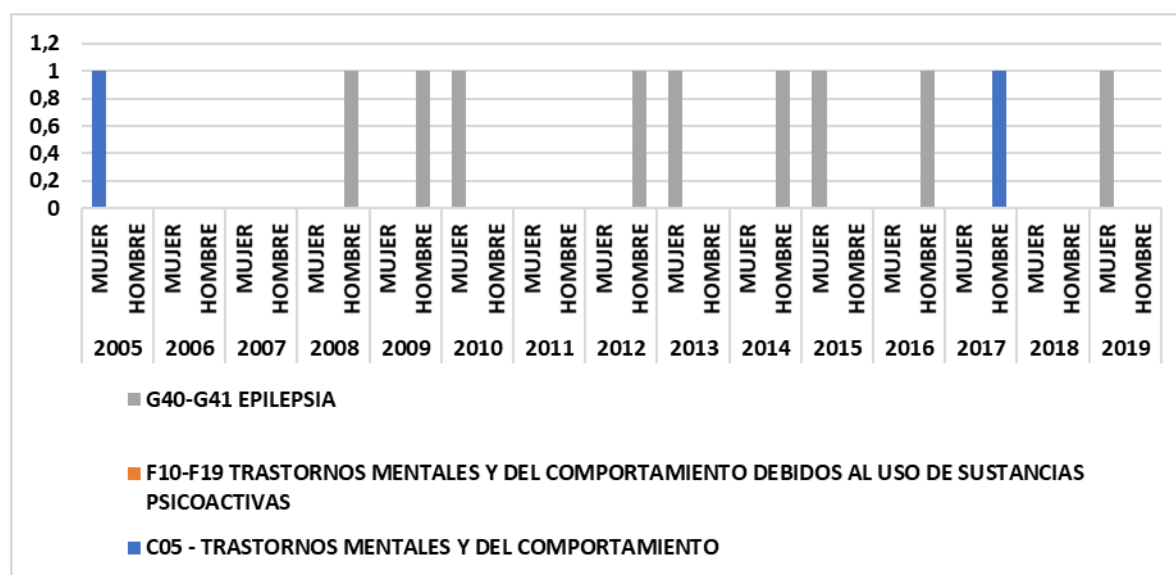

### 2.1.5 Mortalidad por COVID-19

Los coronavirus son una extensa familia de virus que pueden causar enfermedades tanto en animales como en humanos. En los humanos, se sabe que varios coronavirus causan infecciones respiratorias que pueden ir desde el resfriado común hasta enfermedades más graves como el síndrome respiratorio de Oriente Medio (MERS) y el síndrome respiratorio agudo severo (SRAS). El coronavirus que se ha descubierto más recientemente causa la enfermedad por coronavirus COVID-19. A corte de octubre de 2021 en el municipio de Pácora se han notificado veintinueve (29) muertes por covid-19, seis de ellas relacionada por otras causas de comorbilidad. 14 sexo femenino y 15 sexo masculino.

Figura 30. Mortalidad por COVID-19 municipio de Pácora 2020-2021



Tabla 28. Tipos de comorbilidades para la mortalidad por covid-19 municipio de Pácora 2020-2021

PÁCORA Tipo de Comorbilidad	Total Comorbilidad Municipio	
	2020-2021	Proporción
Artritis	-	0%
Asma	-	0%
PÁCORA Cáncer	-	0%
Comorbilidades (al menos una)	23	36%

	<p style="text-align: center;"><i>Municipio de Pácora</i> NIT - 890.801.136-1 Alcaldía Municipal <b>Unidos construimos historia</b></p> 		Página: 99
	<p><b>Dependencia</b> DIRECCION LOCAL DE SALUD</p>		Código: MP-DA-MECI-001
			Versión: 007
			Fecha: 2020/01/08

Diabetes	3	5%
Enfermedades Huérfanas	-	0%
EPOC	3	5%
ERC	1	2%
Hipertensión	11	17%
Sobrepeso y Obesidad	2	3%
Terapia Reemplazo Renal	-	0%
VIH	-	0%
Mayor de 59	21	33%
<b>Total</b>	<b>64</b>	<b>100%</b>

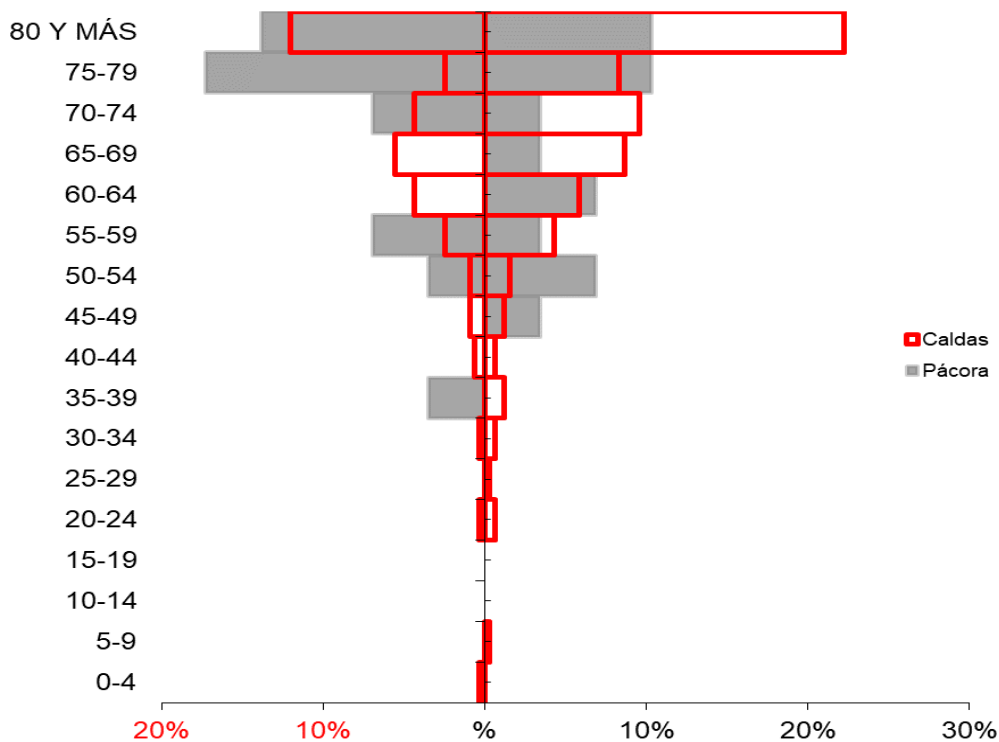
Para el evento mortalidad por COVID-19 de acuerdo al genero prevalecio mas en el genero de masculino con 15 muertes seguida de las mujeres con 14 muertes.

### 2.1.6 Análisis desigualdad en la mortalidad materno – infantil y en la niñez

Ahora después de identificar las causas de muerte que se presenta con mayor frecuencia en los niños, se realizó un análisis materno – infantil, que permitió identificar los indicadores que en peor situación se encuentran. Para estimar la razón de las razones de la mortalidad materna y la razón de las tasas de mortalidad neonatal, de la mortalidad infantil, de la mortalidad en la niñez, de la mortalidad por EDA, de la mortalidad por IRA y de la mortalidad por desnutrición crónica en los menores de cinco años de edad, se calcularon los intervalos de confianza al 95% utilizando el método de Rothman, K.J.; Greenland, S.

Al estimar la razón de las razones y las razones de las tasas, se obtuvo valores entre menos infinito y más infinito, donde la unidad representa ausencia de desigualdad; los valores por encima de uno indican que la entidad territorial presenta la peor situación que su referente de comparación (Departamento Caldas – Municipio Pácora) y los valores menores de uno indican una mejor situación del municipio de Pácora con respecto el departamento de Caldas de comparación.

Para evitar la clasificación erróneamente de las entidades territoriales, se utilizara la estimación de los intervalos de confianza al 95%, para identificar aquellos indicadores que se encuentran en peor o mejor situación con respecto a la unidad de referencia y la correspondiente semaforización.

Amarillo: Cuando la diferencia relativa es uno o el intervalo de confianza 95% atraviesa el uno, indica que no hay diferencias estadísticamente significativas entre el valor que toma el indicador en la región o departamento y el indicador nacional.

	 <p><i>Municipio de Pácora</i> NIT - 890.801.136-1 Alcaldía Municipal <b>Unidos construimos historia</b></p>		Página: 100
			Código: MP-DA-MECI-001
			Versión: 007
			Fecha: 2020/01/08
<b>Dependencia</b>		<b>DIRECCION LOCAL DE SALUD</b>	

Rojo: Cuando la diferencia relativa es mayor de uno y el intervalo de confianza 95% no atraviesa el uno, indica que el indicador es significativamente más alto en la región o departamento comparado con el indicador nacional.

Verde: Cuando la diferencia relativa es menor de uno y el intervalo de confianza 95% no atraviesa el uno, indica que el indicador es significativamente más bajo en la región o departamento comparado con el indicador nacional.

También aparecerá graficado con flechas el comportamiento de cada indicador a partir del año 2006 hasta el año 2019

- ↘ Indica que el indicador disminuyó con respecto al año anterior
- ↗ Indica que el indicador aumentó con respecto al año anterior
- Indica que el indicador se mantuvo igual con respecto al año anterior.

En el municipio de Pácora durante el periodo de tiempo evaluado no se han presentado muertes maternas, situación que evidencia la necesidad de seguir analizando la morbilidad materna extrema que permita seguir monitoreando la atención adecuada de las mujeres gestantes y puérperas.

Para el año 2019 no se presenta muertes para los indicadores trazadores de la mortalidad materno infantil de muerte materna, mortalidad por EDA en menor de 5 años y mortalidad por desnutrición en menor de 5 años.

Durante el periodo de tiempo evaluado no se han presentado muertes por EDA en menores de cinco años ni por desnutrición en menores de 5 años.

En cuanto a los indicadores de mortalidad neonatal, mortalidad infantil y mortalidad en la niñez en el periodo de tiempo evaluado presenta un comportamiento fluctuante. Para el año 2019 presenta que no hay una diferencia relativa estadísticamente significativa que ubica al municipio en peor situación frente al valor que toma el indicador en el departamento en cuanto a la mortalidad neonatal.

Tabla 29. Semaforización y tendencia de la mortalidad materno – infantil y niñez municipio de Pácora, 2006-2019

Causa de muerte	Caldas	Pácora	Comportamiento																
			2006	2007	2008	2009	2010	2011	2012	2013	2014	2015	2016	2017	2018	2019			
Razón de mortalidad materna	12,29	0,00	-	-	-	-	-	-	-	-	-	-	-	-	-	-	-	-	
Tasa de mortalidad neonatal	7,13	7,69	↗	↘	↗	↗	↗	↗	↗	↘	↗	↘	↗	↘	↗	↘	↗	↗	

Tasa de mortalidad infantil	11,19	7,69	↗	↘	↗	↘	↗	↘	↗	↘	↗	↘	↗	↘
Tasa de mortalidad en la niñez	13,64	7,69	↗	↘	↗	↘	↗	↘	↗	↘	↗	↘	↗	↘
Tasa de mortalidad por IRA en menores de cinco años	3,12	0,00	-	-	↗	↘	-	-	-	-	-	-	↗	↘
Tasa de mortalidad por EDA en menores de cinco años	1,56	0,00	-	-	-	-	-	-	-	-	-	-	-	-
Tasa de mortalidad por desnutrición en menores de cinco años	0,00	0,00	-	-	-	-	-	-	-	-	-	-	-	-

Fuente: DANE – SISPRO – MSP

**Mortalidad Materna**

Durante los años en estudio 2005 – 2019 no se han presentado casos de mortalidad materna.

Figura 31. Razón de mortalidad materna municipio de Pácora, 2005 -2019

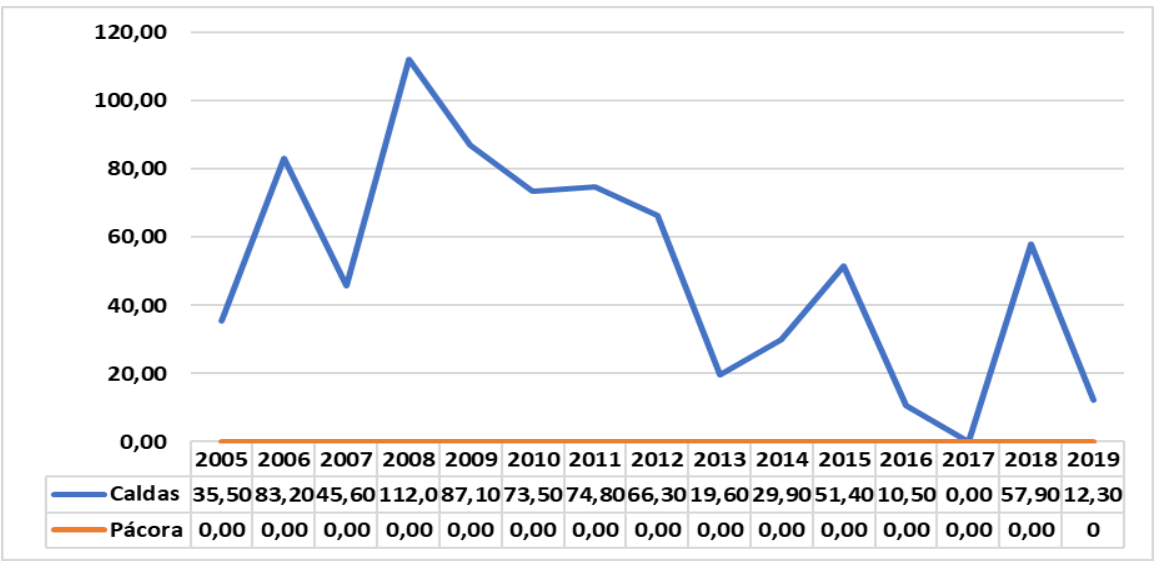

Fuente: DANE – SISPRO – MSPS

### **Mortalidad Neonatal**

La mortalidad Neonatal según la OMS representa el 41% de todas las muertes en menores de 5 años, de acuerdo al ASIS de Colombia para el 2011 la mortalidad del país se ubicaba en 7,81 por cada mil nacidos vivos y Caldas se ubicaba para este mismo año por debajo de la media nacional con 6.54 muertes por cada 1000 nacidos vivos.

En el municipio de Pacora para el periodo de tiempo evaluado el 2005 y el 2019 se presentan tasas superiores a la del departamento en 10 de los 15 años evaluados, en 1 año presenta una tasa inferior y en 4 de los años no se presentaron muertes neonatales.

Figura 32. Tasa de mortalidad neonatal municipio de Pacora y departamento de Caldas, 2005- 2019

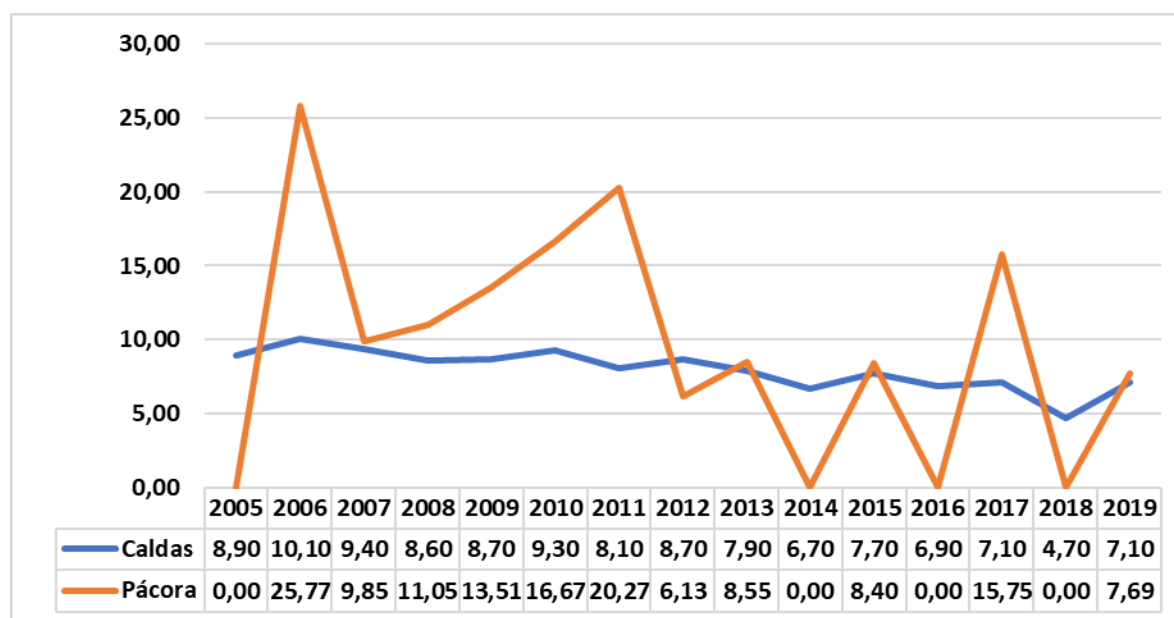

Fuente: DANE-SISPRO-MSPS

### Mortalidad Infantil

En Colombia y Caldas se ha presentado un decrecimiento paulatino de la mortalidad infantil en menores de un año y ambos se encuentran por debajo de la meta propuesta por los ODM (OBJETIVOS DE DESARROLLO DEL MILENIO).

En el periodo de tiempo evaluado la tasa de mortalidad infantil no presenta casos para los años 2005, 2014 y 2016, los años 2006, 2008, 2009, 2010, 2011, 2015, 2017 y 2018 presenta tasas superiores a las del departamento.

Figura 33. Tasa de mortalidad infantil en el municipio de Pacora y departamento de Caldas 2005- 2019

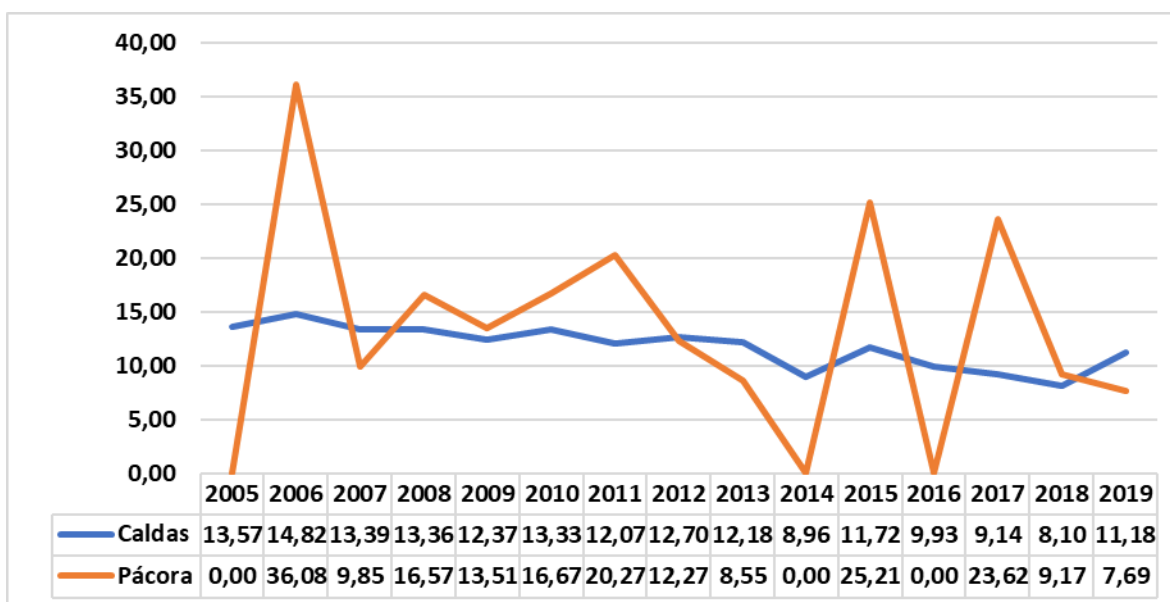

Fuente: DANE-SISPRO-MSPS

### Mortalidad en la Niñez

Según el ASIS de Colombia para el 2011, alrededor del 82% de las muertes en niños menores de cinco años ocurren durante el primer año de vida, se atribuyen a malformaciones congénitas, trastornos respiratorios y otras afecciones del periodo perinatal, infecciones respiratorias agudas y sepsis bacteriana. Las tasas de mortalidad más altas en los niños de 1 a 4 años se atribuyen a las causas externas de morbilidad y mortalidad, cuya tendencia ha sido decreciente, pasando de 19,01 muertes en el año 2005 a 12,86 por cada 100.000 menores en 2011.

La comparación de las tasas de mortalidad en la niñez entre el municipio de Pacora y el departamento de Caldas evidencian tasas más altas para el municipio en 9 de los 15 años evaluados, con respecto a la mortalidad infantil presenta tasa inferior en 3 de los 15 años evaluados y no presenta muertes en la niñez en 3 de los 15 años evaluados.

Figura 34. Tasa de mortalidad en la niñez municipio de Pacora y departamento de Caldas, 2005- 2019

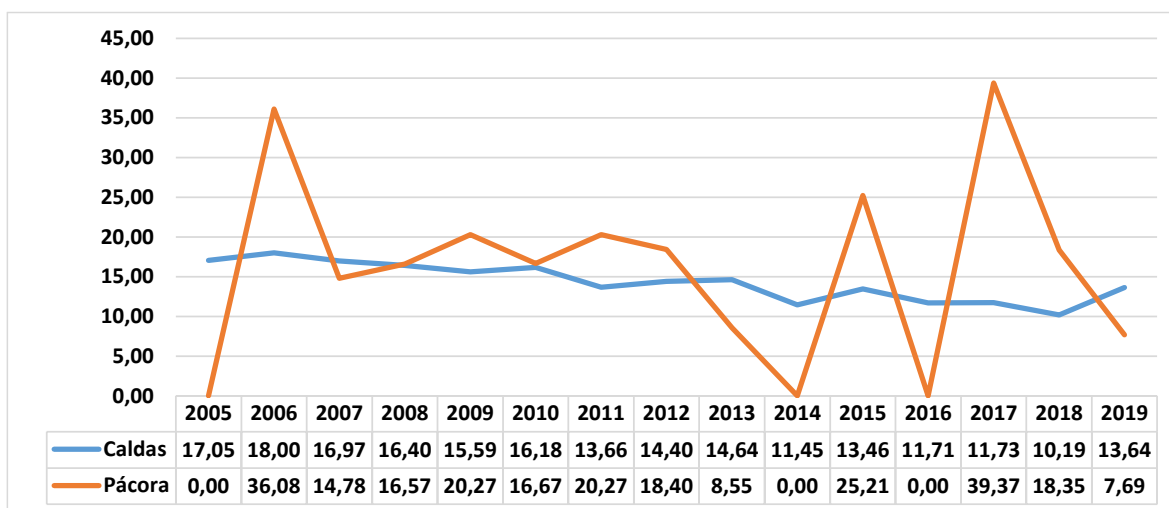

Fuente: DANE-SISPRO-MSPS

### **Mortalidad por Enfermedad Diarreica Aguda –EDA**



Según el ASIS de Colombia, en general, la mortalidad por Enfermedad Diarreica Aguda (EDA) en menores de cinco años ha tendido al descenso. De 1998 a 2011 la mortalidad se redujo en 30,07 muertes por cada 100.000 menores; las tasas han pasado de 33,80 a 3,73 muertes por cada 100.000 menores de cinco años.

Como se puede observar en la siguiente figura el municipio de Pacora no presenta muertes por esta causa en los últimos 15 años.

Figura 35. Tasa de mortalidad por EDA, municipio de Pacora y departamento de Caldas, 2005- 2019

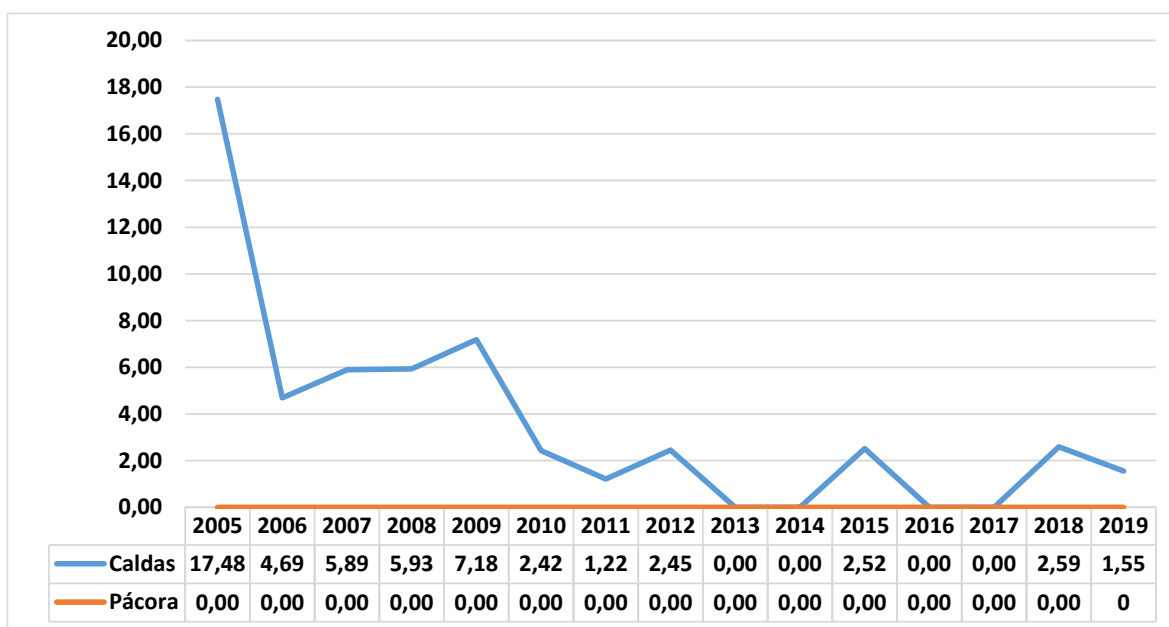

Fuente: DANE-SISPRO-MSPS

### ***Mortalidad por Infección Respiratoria Aguda – IRA***

Las infecciones respiratorias agudas (IRA) comprenden un vasto grupo de enfermedades, incluidas las gripas. La neumonía es la enfermedad que causa el mayor número de muertes en los menores de cinco años de edad; según la WHO anualmente mueren más de 2 millones de niños por esta enfermedad en el mundo, siendo responsable de más muertes que el SIDA, la Malaria y Sarampión juntas.

Según el ASIS de Colombia, la mortalidad por Enfermedad Respiratoria Aguda (IRA) ha tendido al descenso; entre los años 2001 y 2011 disminuyó en 19,44 muertes por 100.000 menores de dicha edad; la tasa pasó de 35,38 a 15,94.

Durante el periodo de tiempo analizado el municipio de Pacora presenta tres muertes, una para el 2008, una para el 2015 y otra para el 2017, por el contrario el departamento de Caldas presenta una tendencia fluctuante por encima de la media nacional en los años 2009 y 2012.

Figura 36. Tasa de mortalidad por Infección Respiratoria Aguda – IRA, municipio de Pacora y departamento de Caldas, 2005- 2019

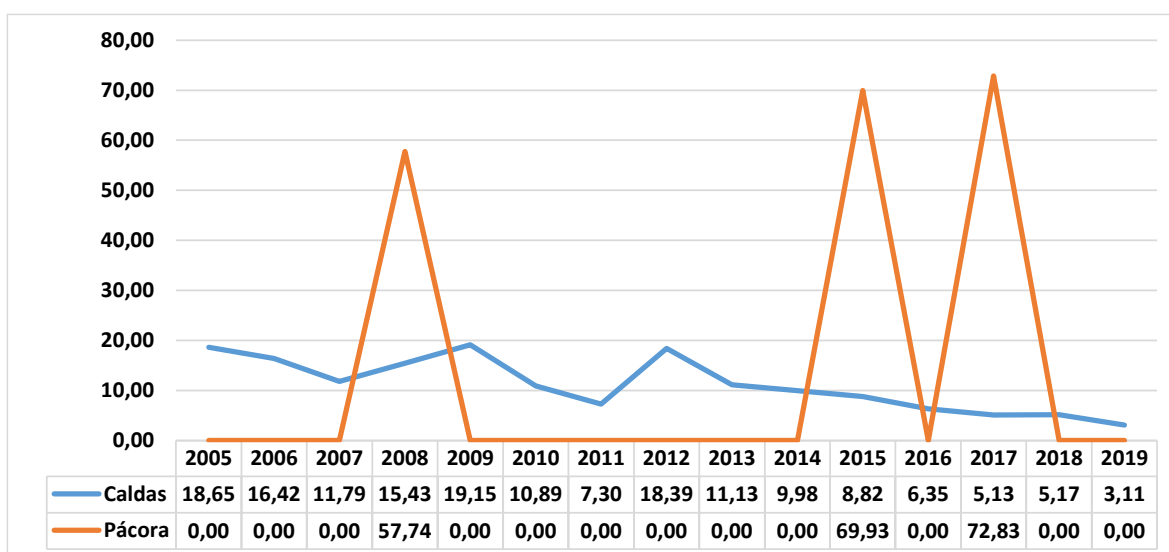

Fuente: DANE-SISPRO-MSPS

### **Mortalidad por Desnutrición Crónica**

En el Municipio de Pacora durante el periodo de tiempo analizado no presenta casos de desnutrición crónica, pero sin embargo las acciones para mantener este indicador en cero son intensificadas con el centro de recuperación nutricional modalidad comunitaria cuando a través de los programas de Crecimiento y

Desarrollo, las acciones de APS, entre otros; identifican niños y niñas en riesgo de desnutrición, el programa nacional de 0 a Siempre a través de los centros de desarrollo infantil modalidades institucional y familiar realizan una importante labor de acompañamiento y apoyos nutricionales por los cuales en gran medida solo se encuentran muy pocos niños y niñas en situación de riesgo.

Figura 37. Tasa de mortalidad por desnutrición, municipio de Pacora y departamento de Caldas, 2005- 2019

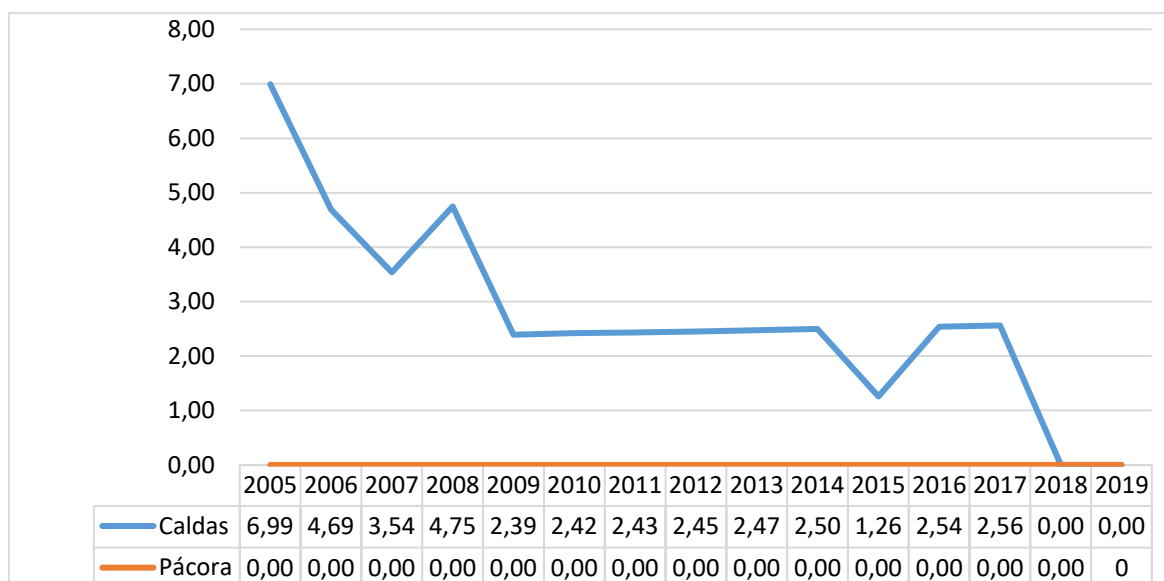

Fuente: DANE-SISPRO-MSPS

### Determinantes Estructurales

***Determinantes de área de residencia en la razón de mortalidad materna a 42 días y mortalidad neonatal municipio de Pacora 2019***

	<p><i>Municipio de Pácora</i>          NIT - 890.801.136-1          Alcaldía Municipal  <b>Unidos construimos historia</b></p> 		Página: 108
	<b>Dependencia</b>		Código: MP-DA-MECI-001 Versión: 007 Fecha: 2020/01/08
<b>DIRECCION LOCAL DE SALUD</b>			

En el municipio de Pácora no se presentan muertes maternas en el periodo de tiempo analizado.

La tasa mortalidad neonatal por área de residencia del 2009 al 2019 del municipio de Pácora evidencia que para los años 2010, 2011, 2012 y 2017 se presentaron casos en el área rural dispersa, en el 2015 y 2017 en centro poblado y el resto de casos en cabecera. Para el año 2019 se presentaron muertes neonatales en la cabecera municipal.

Tabla 30. Tasa de mortalidad neonatal por área municipio de Pácora, 2005 – 2019

Area Geográfica	2009	2010	2011	2012	2013	2014	2015	2016	2017	2018	2019
<b>1 - CABECERA</b>	37,74		35,09		20,41						15,87
<b>2 - CENTRO POBLADO</b>							58,82		71,43		
<b>3 - AREA RURAL DISPERSA</b>		44,44	13,70	13,70					17,54		
<b>Total General</b>	13,51	16,67	20,27	6,13	8,55		8,40		15,75		7,69

Fuente: DANE – SISPRO – MSPS

**Determinantes de etnia en la razón de mortalidad materna a 42 días y mortalidad neonatal municipio de Pacora 2019**

En el municipio de Pácora no se presentan muertes maternas en el periodo de tiempo analizado.

Frente a la mortalidad neonatal el municipio de Pacora no presenta casos en comunidades indígenas o afrodescendientes.

Tabla 31. Tasa de mortalidad neonatal por etnia municipio de Pácora, 2005 - 2019

Etnia	2009	2010	2011	2012	2013	2014	2015	2016	2017	2018	2019
<b>1 – INDÍGENA</b>											
<b>5 - NEGRO, MULATO, AFROCOLOMBIANO O AFRODESCENDIENTE</b>											
<b>6 - OTRAS ETNIAS</b>	13,61	16,67	20,27	6,21	8,55		8,40		15,75		7,69
<b>NO REPORTADO</b>											
<b>Total General</b>	13,51	16,67	20,27	6,13	8,55		8,40		15,75		7,69

Fuente: SISPRO – MSPS

	<p style="text-align: center;"><i>Municipio de Pácora</i> NIT - 890.801.136-1 Alcaldía Municipal <b>Unidos construimos historia</b></p> 		Página: 109
	<p style="text-align: center;"><b>Dependencia</b> DIRECCION LOCAL DE SALUD</p>		Código: MP-DA-MECI-001 Versión: 007 Fecha: 2020/01/08

**Determinantes de etnia en la razón de mortalidad en menores de 1 año por residencia y etnia municipio de Pacora 2018**

Frente a la mortalidad en menores de 1 año por área de residencia y etnia en el municipio de Pacora se evidencia que para los años 2008, 2010, 2012, 2015, 2017 y 2018 se presentaron casos en el área rural dispersa, y en los años 2009, 2011, 2013, 2015, 2017 y 2019 en el área urbana.

**Tabla 32.** Indicador de mortalidad en menores de 1 año por área de residencia y etnia en el municipio de Pácora, 2005 – 2019

INDICADOR	VARIABLE	2008	2009	2010	2011	2012	2013	2014	2015	2016	2017	2018	2019
AREA	Urbana		37,74		35,09		20,41		42,55		17,86		15,87
	Rural	26,79		28,57	10,99	20,41			13,89		28,17	18,87	
ETNIA	1 – Indígena												
	2 - ROM (gitano)												
	3 - Raizal (San Andres y Providencia)												
	5 - Negro, Mulato, Afrocolombiano o Afrodescendiente												
	6 - Otras Etnias	15,63	13,61	16,67	20,27	12,42	8,55		25,21		23,62	9,26	7,69
	No Reportado	17,09											

**2.1.7 Identificación de las prioridades de la mortalidad**

**Tabla 33.** Identificación de prioridades en salud del municipio de Pácora 2021

Mortalidad	Prioridad	Pacora 2019	Caldas 2019	Tendencia 2005 a 2019	Grupos de Riesgo (MIAS)
General por grandes causas (año 2019)	1. Las demás causas	102.65 por cada 100000 habitantes	122.50 por cada 100000 habitantes	Ascendente	001

	<p><i>Municipio de Pacora</i> NIT - 890.801.136-1 Alcaldía Municipal <b>Unidos construimos historia</b></p> 		Página: 110
	<p><b>Dependencia</b> DIRECCION LOCAL DE SALUD</p>		<p>Código: MP-DA-MECI-001</p> <p>Versión: 007</p> <p>Fecha: 2020/01/08</p>

Mortalidad	Prioridad	Pacora 2019	Caldas 2019	Tendencia 2005 a 2019	Grupos de Riesgo (MIAS)
	2. Enfermedades del sistema circulatorio	81.27 por cada 100000 habitantes	124.10 por cada 100000 habitantes	Descendente	012
	3. Neoplasias	57.14 por cada 100000 habitantes	92.60 por cada 100000 habitantes mujeres	Ascendente	007
	4. Causas Externas	29.16 por cada 100000 habitantes hombres	48.40 por cada 100000 habitantes	Ascendente	012
<b>Específica por Subcausas o subgrupos (año 2018)</b>	Todas las demás enfermedades: restos de las demás enfermedades	40.73 por cada 100000 habitantes	14.72 por cada 100000 habitantes	Descendente	001
	Todas las demás enfermedades: enfermedades crónicas de las vías respiratorias inferiores	25.32 por cada 100000 habitantes	34.0 por cada 100000 habitantes	Ascendente	001
	Enfermedades del sistema circulatorio: Enfermedades isquémicas del corazón	54.95 por cada 100000 habitantes	69.50 por cada 100000 habitantes	Ascendente	002
	Enfermedades del sistema circulatorio: Enfermedades hipertensivas	11.02 por cada 100000 habitantes	9.70 por cada 100000 habitantes	Descendente	002
	Neoplasias: Tumor maligno del estómago	20.51 por cada 100000 habitantes	12.57 por cada 100000 habitantes	Descendente	007

	<p><i>Municipio de Pacora</i>          NIT - 890.801.136-1          Alcaldía Municipal  <b>Unidos construimos historia</b> </p>		Página: 111
	<p><b>Dependencia</b> DIRECCION LOCAL DE SALUD</p>		Código: MP-DA-MECI-001 Versión: 007 Fecha: 2020/01/08

Mortalidad	Prioridad	Pacora 2019	Caldas 2019	Tendencia 2005 a 2019	Grupos de Riesgo (MIAS)
	Causas Externas: Agresiones (homicidios)	19.59 por cada 100000 habitantes	15.72 por cada 100000 habitantes	Descendente	012
	Causas Externas: Caidas	5.94 por cada 100000 habitantes	4.01 por cada 100000 habitantes	Descendente	012
<b>Mortalidad infantil y de la niñez: 16 grandes causas</b>	Ciertas afecciones originadas en el periodo perinatal	1.0 por cada 1000 nacidos vivos (2019)	85.77 por 1000 nacidos vivos	Fluctuante	008
<b>Mortalidad materno infantil y en la niñez: Indicadores trazadores</b>	Dificultad respiratoria del recién nacido	0.065 por cada mil nacidos vivos (2019)	0,010 por mil nacidos vivos	Fluctuante	009
<b>Mortalidad por eventos en salud mental</b>	Epilepsia	0 personas	23 personas	Ascendente	
<b>Mortalidad por COVID-19</b>	Covid-19	29 personas (2021)	2.277 personas (2021)	Ascendente	

Fuente: Elaboración propia

## Conclusiones

	<p style="text-align: center;"><i>Municipio de Pácora</i> NIT - 890.801.136-1 Alcaldía Municipal <b>Unidos construimos historia</b></p> 		Pagina: 112 Código: MP-DA-MECI-001
	<b>Dependencia</b>	<b>DIRECCION LOCAL DE SALUD</b>	Versión: 007 Fecha: 2020/01/08

Para el año 2019 las tasas de mortalidad por enfermedades del sistema circulatorio es la primera causa de muerte en hombres; estas enfermedades afectan a los vasos sanguíneos a lo largo de los años, creando complicaciones más adelante en la vida. Estos pueden incluir enfermedades como enfermedades isquémicas del corazón y presión arterial alta (hipertensión). La primera causa de muerte en mujeres son las demás causas como restos de las enfermedades.

Para el año 2019 se pudo evidenciar que la mortalidad en la población víctima por grandes causas se dio por neoplasias, causas externas y todas las demás enfermedades.

Por subcausas la prevención de las Enfermedades crónicas de las vías respiratorias inferiores, enfermedades infecciosas intestinales, tumor maligno del estomago, enfermedades isquémicas del corazón, agresiones (homicidios) y restos de enfermedades podrían generar cambios importantes en las tendencias de la mortalidad del municipio.

En el municipio de Pácora, Caldas para el año 2019 se observa que las causas que aportan más años de vida potencialmente perdidos tanto en hombres como en mujeres son las enfermedades del sistema circulatorio; lo que evidencia grandes similitudes entre ambos sexos.

En la mortalidad en la niñez, la prevención de la mortalidad neonatal es vital dado que la principal causa de muerte son ciertas afecciones originadas en el periodo perinatal.

En la niñez del municipio de Pacora durante el periodo evaluado se evidencia como las tasas de mortalidad en menores de 1 año son lo que representan la mayoría de las muertes de menores de 5 años, lo que evidencia la necesidad de seguir trabajando en el seguimiento a la gestante, neonato y menor de 5 años.

A corte del mes de noviembre de 2021 en el municipio de Pácora se han notificado veintinueve(29) muertes por covid-19, seis de ellas relacionada por otras causas de comorbilidad y 23 por infección respiratorio por virus nuevo.

## 2.2 ANÁLISIS DE LA MORBILIDAD

Los ciclos vitales presentados en este documento obedecen a la reglamentación generada en las diferentes políticas públicas en el territorio nacional, por lo tanto, se entenderá como primera infancia a los menores de 5 años de edad, infantes a los niños y niñas entre 6 a 11 años, adolescentes a las personas entre 12 a 17 años, jóvenes a personas entre 18 a 28 años, adultos entre 29 a 59 años y persona mayor a los mayores de 60 años (Ministerio de Salud y Protección Social).



	<p style="text-align: center;"><i>Municipio de Pácora</i>          NIT - 890.801.136-1          Alcaldía Municipal  <b>Unidos construimos historia</b> </p>		Pagina: 113 Código: MP-DA-MECI-001
	<b>Dependencia</b>	<b>DIRECCION LOCAL DE SALUD</b>	Versión: 007 Fecha: 2020/01/08

Se realizó un análisis de la morbilidad agrupada, los eventos de alto costo y los eventos de notificación obligatoria, las fuentes de información corresponde a los Registros Individuales de Prestación de Servicios – RIPS, bases de dato de alto costo, del Sistema de Vigilancia de la Salud Pública – Sivigila, y otra información que contribuya al análisis de la morbilidad en el territorio.

Se utilizó la hoja de cálculo Excel para estimar las medidas de frecuencia (prevalencia o proporciones, incidencia, letalidad) y medidas de razón de prevalencia, la razón de incidencias y la razón de letalidad junto con los intervalos de confianza al 95% por el método de por el método de Rothman, K.J.; Greenland.

### 2.2.1 Principales causas de morbilidad

Para estimar las principales causas de morbilidad atendida se utilizó la lista del estudio mundial de carga de la enfermedad agrupa los códigos CIE10 modificada por el MSPS, que permite analizar las siguientes categorías de causas: condiciones transmisibles y nutricionales; condiciones maternas perinatales; enfermedades no transmisibles; lesiones, donde además de las lesiones intencionales y no intencionales se incluirá todo lo relacionado con los traumatismos, envenenamientos y algunas otras consecuencias de las causas externas; condiciones mal clasificadas.

#### Morbilidad atendida

Para el año 2020 las enfermedades no transmisibles son la primera causa de consulta en los ciclos de vida. en la primera infancia, infancia, adolescencia y persona mayor, se observa una disminución en la morbilidad atendida por condiciones transmisibles y nutricionales; un aumento por condiciones perinatales en la primera infancia, en la infancia aumenta la frecuencia relativa en las lesiones y las condiciones maternas, y disminuye en la condición materna en la adolescencia y la juventud y en la adultez aumentan las condiciones maternas, las lesiones y las condiciones mal clasificadas y en la persona mayor se evidencia disminución de la morbilidad atendida por condiciones transmisibles y nutricionales y se evidencia aumento en las lesiones.



Dependencia

DIRECCION LOCAL DE SALUD

Tabla 34. Principales causas de morbilidad municipio de Pácora, 2009 – 2020

Ciclo vital	Gran causa de morbilidad	Total											Δ pp 2020-2019	
		2009	2010	2011	2012	2013	2014	2015	2016	2017	2018	2019		2020
Primera infancia (0 - 5 años)	Condiciones transmisibles y nutricionales	57,14	43,51	46,74	45,59	46,01	35,82	35,85	36,92	23,74	34,79	27,43	16,70	-10,74
	Condiciones perinatales	0,73	0,61	2,22	2,46	1,95	1,06	0,98	4,08	1,55	0,85	2,07	1,11	-0,86
	Enfermedades no transmisibles	27,47	36,28	30,68	32,03	33,58	41,51	42,24	39,96	53,94	39,15	47,82	51,76	3,91
	Lesiones	4,21	5,47	7,05	7,19	7,33	8,12	8,25	7,79	8,13	8,00	6,74	13,91	7,17
	Condiciones mal clasificadas	10,44	14,12	13,32	12,73	11,13	13,48	12,67	12,24	12,65	17,21	15,94	16,51	0,57
Infancia (6 - 11 años)	Condiciones transmisibles y nutricionales	31,03	29,45	24,03	28,68	26,71	18,47	19,97	15,50	15,43	13,74	16,98	8,71	-8,28
	Condiciones maternas	0,00	0,00	0,00	0,00	0,00	0,00	0,27	0,25	0,00	0,00	0,00	1,79	1,79
	Enfermedades no transmisibles	49,43	50,10	50,51	43,39	43,70	48,57	46,88	55,00	61,73	54,39	54,59	60,04	5,65
	Lesiones	6,90	9,41	9,98	9,73	8,36	11,62	12,09	14,50	7,40	12,72	11,45	15,40	3,95
	Condiciones mal clasificadas	12,64	11,04	15,48	18,20	21,23	21,34	20,79	14,75	15,43	19,15	16,98	14,06	-2,92
Adolescencia (12 - 18 años)	Condiciones transmisibles y nutricionales	14,43	17,42	14,69	14,57	13,17	9,45	10,21	7,80	11,17	11,03	7,95	6,82	-1,13
	Condiciones maternas	1,30	0,67	2,92	5,39	2,36	2,23	3,85	0,90	0,96	1,89	3,00	1,78	-1,22
	Enfermedades no transmisibles	60,76	57,84	55,76	52,59	55,41	57,19	54,41	59,64	59,08	56,50	61,81	65,46	3,65
	Lesiones	9,76	8,99	7,39	12,77	12,42	14,37	11,60	14,62	10,93	10,70	10,48	13,86	3,08
	Condiciones mal clasificadas	13,77	15,08	19,24	14,67	16,65	16,76	19,93	17,04	17,85	19,89	16,76	12,08	-4,68
Juventud (14 - 26 años)	Condiciones transmisibles y nutricionales	13,52	15,62	11,21	12,88	8,93	8,69	7,22	7,52	9,51	9,93	7,99	10,39	2,40
	Condiciones maternas	2,24	1,92	3,26	6,51	4,57	4,87	7,28	3,66	5,35	6,75	4,28	3,67	-0,61
	Enfermedades no transmisibles	63,92	61,95	61,02	54,97	57,22	59,43	57,04	61,52	61,18	57,33	58,12	59,12	1,00
	Lesiones	7,42	8,24	7,85	10,20	6,60	9,98	12,78	9,84	8,47	9,26	16,50	12,51	-3,98
	Condiciones mal clasificadas	12,91	12,27	16,67	15,43	22,68	17,03	15,69	17,45	15,49	16,73	13,10	14,31	1,21
Adulthood (27 - 59 años)	Condiciones transmisibles y nutricionales	9,59	8,75	6,20	5,84	6,26	5,56	5,88	4,44	4,73	5,36	4,79	5,34	0,55
	Condiciones maternas	0,62	0,20	0,48	0,76	0,29	0,55	0,90	0,71	0,51	0,82	0,51	1,21	0,71
	Enfermedades no transmisibles	75,43	76,11	78,50	77,99	76,65	76,01	76,19	78,96	79,52	76,55	78,00	73,97	-4,02
	Lesiones	6,32	5,50	5,15	7,11	6,22	7,80	6,34	6,55	5,99	5,78	7,00	8,63	1,63
	Condiciones mal clasificadas	8,05	9,44	9,67	8,29	10,57	10,08	10,70	9,34	9,24	11,48	9,71	10,84	1,13
Persona mayor (Mayores de 60 años)	Condiciones transmisibles y nutricionales	5,18	3,86	3,32	2,71	2,99	3,45	3,54	2,60	1,99	3,34	3,04	2,07	-3,88
	Condiciones maternas	0,00	0,00	0,00	0,00	0,02	0,07	0,00	0,00	0,00	0,00	0,00	0,00	0,00
	Enfermedades no transmisibles	84,02	85,51	86,66	88,53	88,10	86,69	85,95	89,22	90,56	86,00	85,64	85,59	-0,05
	Lesiones	4,20	3,29	2,51	2,76	2,73	3,13	4,05	3,29	2,60	3,55	3,98	4,97	0,99
	Condiciones mal clasificadas	6,60	7,34	7,52	5,99	6,16	6,65	6,46	4,89	4,85	7,11	7,33	7,38	0,04

Fuente: SISPRO – MSPS

En los hombres para el curso de vida de primera infancia disminuyeron las condiciones transmisibles y nutricionales, de igual manera las condiciones mal clasificadas y aumentaron las lesiones y las enfermedades no transmisibles; el ciclo de infancia presenta una disminución en las condiciones transmisibles y nutricionales y condiciones mal clasificadas, y se observa un aumento en las lesiones y enfermedades no transmisibles, en el ciclo de la adolescencia presenta disminución en las condiciones transmisibles y nutricionales y condiciones mal clasificadas y aumentaron enfermedades no transmisibles y lesiones, en la juventud y adultez presentan una disminución en las enfermedades no transmisibles y el ciclo de personas mayores presentan una disminución en las enfermedades no transmisibles y las condiciones transmisibles y nutricionales, y un aumento en lesiones y condiciones mal clasificadas.



Dependencia

DIRECCION LOCAL DE SALUD

Tabla 35. Principales causas de morbilidad en hombres municipio de Pácora, 2009 – 2020

		Hombres													
Ciclo vital	Gran causa de morbilidad	2009	2010	2011	2012	2013	2014	2015	2016	2017	2018	2019	2020	Δ pp 2020-2019	
Primera infancia (0 - 5 años)	Condiciones transmisibles y nutricionales	56,88	43,21	46,47	46,12	47,20	34,73	27,55	33,96	25,20	35,68	25,23	15,77	-9,46	
	Condiciones perinatales	1,45	0,12	3,53	2,86	0,85	0,80	0,77	6,85	1,31	0,91	2,00	0,38	-1,62	
	Enfermedades no transmisibles	28,26	36,79	26,09	31,02	32,43	43,73	47,78	37,07	53,81	38,18	51,38	50,38	-1,00	
	Lesiones	4,71	5,80	10,60	6,94	9,34	7,72	11,37	10,59	5,77	7,27	5,69	18,46	12,77	
	Condiciones mal clasificadas	8,70	14,07	13,32	13,06	10,19	13,02	12,52	11,53	13,91	17,95	15,69	15,00	-0,69	
Infancia (6 - 11 años)	Condiciones transmisibles y nutricionales	27,36	23,65	21,53	25,00	26,17	19,52	23,75	13,19	13,67	12,17	18,16	8,15	-10,01	
	Condiciones maternas	0,00	0,00	0,00	0,00	0,00	0,00	0,00	0,00	0,00	0,00	0,00	0,00	0,00	
	Enfermedades no transmisibles	47,76	53,08	52,43	49,55	43,25	46,92	43,80	51,91	63,28	55,82	54,00	60,94	6,95	
	Lesiones	8,96	12,12	11,81	9,38	10,74	14,73	11,35	18,30	5,47	15,34	14,53	19,74	5,21	
	Condiciones mal clasificadas	15,92	11,15	14,24	16,07	19,83	18,84	21,11	16,60	17,58	16,67	13,32	11,16	-2,16	
Adolescencia (12 - 18 años)	Condiciones transmisibles y nutricionales	15,01	18,38	16,89	13,56	14,20	7,26	7,81	7,22	13,68	14,19	9,43	5,84	-3,59	
	Condiciones maternas	0,00	0,00	0,00	0,00	0,00	0,00	0,00	0,00	0,00	0,00	0,00	0,00	0,00	
	Enfermedades no transmisibles	57,79	48,01	54,79	50,36	56,08	56,46	56,49	57,78	53,82	55,58	56,38	63,50	7,12	
	Lesiones	17,85	17,56	11,87	22,28	18,65	22,51	19,47	20,00	15,63	17,48	17,43	18,07	0,64	
	Condiciones mal clasificadas	9,35	16,05	16,44	13,80	11,07	13,78	16,23	15,00	16,87	12,75	16,76	12,59	-4,17	
Juventud (14 - 26 años)	Condiciones transmisibles y nutricionales	13,56	18,53	12,41	12,40	14,34	9,11	6,21	9,88	12,53	15,71	10,03	12,10	2,07	
	Condiciones maternas	0,00	0,00	0,00	0,00	0,00	0,00	0,00	0,00	0,00	0,00	0,00	0,00	0,00	
	Enfermedades no transmisibles	57,10	53,50	54,01	41,74	52,77	55,26	53,79	54,19	55,72	51,37	57,23	54,27	-2,96	
	Lesiones	17,67	18,26	18,61	29,75	19,31	21,98	28,79	19,16	18,14	19,95	21,77	20,96	-0,81	
	Condiciones mal clasificadas	11,67	9,72	14,96	16,12	13,58	13,66	11,21	16,77	13,61	12,97	10,96	12,68	1,71	
Adultez (27 - 59 años)	Condiciones transmisibles y nutricionales	10,44	11,24	6,82	5,76	6,42	5,74	5,84	4,12	6,28	6,86	5,47	6,26	0,79	
	Condiciones maternas	0,00	0,00	0,00	0,00	0,00	0,00	0,00	0,00	0,00	0,00	0,00	0,00	0,00	
	Enfermedades no transmisibles	67,45	68,18	73,07	72,94	73,74	70,06	71,97	75,93	73,47	70,48	72,53	66,13	-6,40	
	Lesiones	13,47	11,53	10,90	14,25	10,67	15,04	11,79	12,23	11,58	11,48	11,57	15,81	4,34	
	Condiciones mal clasificadas	8,64	9,05	9,21	7,05	9,18	9,15	10,40	7,71	8,66	11,17	10,43	11,80	1,37	
Persona mayor (Mayores de 60 años)	Condiciones transmisibles y nutricionales	4,78	3,51	2,32	2,82	3,23	3,08	3,07	2,64	2,00	2,92	3,23	1,63	-1,60	
	Condiciones maternas	0,00	0,00	0,00	0,00	0,00	0,00	0,00	0,00	0,00	0,00	0,00	0,00	0,00	
	Enfermedades no transmisibles	83,14	82,92	87,17	86,66	87,17	85,58	84,60	87,97	89,90	85,97	84,35	83,05	-1,30	
	Lesiones	5,66	3,99	2,38	2,82	3,53	3,94	5,46	4,05	3,23	3,23	4,20	5,97	1,77	
	Condiciones mal clasificadas	6,42	9,59	8,14	7,69	6,07	7,40	6,87	5,34	4,87	7,88	8,22	9,35	1,33	

Fuente: SISPRO – MSPS

En las mujeres de la primera infancia, la infancia, adolescencia, juventud y persona mayor se evidencia un aumento en la frecuencia relativa de las enfermedades no transmisibles. En la primera infancia, infancia y persona mayor se evidencia una disminución en la frecuencia relativa de condiciones transmisibles y nutricionales la cual aumenta en los ciclos de vida de adolescencia, juventud y adultez. El ciclo de primera infancia, infancia, adolescencia y persona mayor presentan una disminución en las condiciones mal



Dependencia

DIRECCION LOCAL DE SALUD

clasificadas y aumento en las lesiones, en la adolescencia disminuye condiciones maternas y mal clasificadas aumentan las lesiones; en la juventud disminuyen las condiciones maternas y las lesiones, se presenta un aumento en las condiciones mal clasificadas, en la adultez aumentaron las condiciones mal clasificadas y la frecuencia relativa en las lesiones.

Tabla 36. Principales causas de morbilidad en mujeres municipio de Pácora, 2009 – 2020

Ciclo vital	Gran causa de morbilidad	Mujeres											Δ pp 2020-2019	
		2009	2010	2011	2012	2013	2014	2015	2016	2017	2018	2019		2020
Primera infancia (0 - 5años)	Condiciones transmisibles y nutricionales	57,41	43,88	46,98	45,04	44,58	36,95	44,49	41,28	22,34	33,77	29,62	17,56	-12,06
	Condiciones perinatales	0,00	1,19	1,01	2,07	3,27	1,31	1,20	0,00	1,78	0,78	2,14	1,79	-0,35
	Enfermedades no transmisibles	26,67	35,67	34,92	33,06	34,97	39,24	36,47	41,74	54,06	40,26	44,27	53,05	8,77
	Lesiones	3,70	5,07	3,77	7,44	4,91	8,54	5,01	3,67	10,41	8,83	7,79	9,68	1,89
	Condiciones mal clasificadas	12,22	14,18	13,32	12,40	12,27	13,96	12,83	13,30	11,42	16,36	16,18	17,92	1,74
Infancia (6 - 11 años)	Condiciones transmisibles y nutricionales	36,05	36,03	27,59	33,33	27,25	17,56	15,97	18,79	17,51	15,69	15,71	9,30	-6,40
	Condiciones maternas	0,00	0,00	0,00	0,00	0,00	0,00	0,56	0,61	0,00	0,00	0,00	3,72	3,72
	Enfermedades no transmisibles	51,70	46,72	47,78	35,59	44,14	50,00	50,14	59,39	59,91	52,61	55,24	59,07	3,83
	Lesiones	4,08	6,33	7,39	10,17	5,99	8,93	12,89	9,09	9,68	9,48	8,12	10,70	2,58
	Condiciones mal clasificadas	8,16	10,92	17,24	20,90	22,62	23,51	20,45	12,12	12,90	22,22	20,94	17,21	-5,73
Adolescencia (12 - 18 años)	Condiciones transmisibles y nutricionales	14,06	16,76	13,36	15,28	12,34	10,99	11,81	8,35	9,10	9,26	7,05	7,49	0,44
	Condiciones maternas	2,11	1,13	4,68	9,17	4,24	3,81	6,43	1,74	1,76	2,94	4,79	3,00	-1,79
	Enfermedades no transmisibles	62,57	64,60	56,34	54,16	54,37	57,70	53,01	61,39	63,44	57,02	65,07	66,79	1,72
	Lesiones	4,75	3,11	4,68	6,11	7,43	8,65	6,35	9,57	7,05	6,91	6,32	10,99	4,67
	Condiciones mal clasificadas	16,52	14,41	20,94	15,28	21,12	18,86	22,41	18,96	18,65	23,88	16,77	11,74	-5,03
Juventud (14 - 26 años)	Condiciones transmisibles y nutricionales	13,49	13,56	10,78	13,10	7,04	8,50	7,78	6,40	8,09	7,23	6,59	9,03	2,43
	Condiciones maternas	3,30	3,28	4,42	9,41	6,17	7,12	11,30	5,41	7,88	9,91	7,23	6,59	-0,65
	Enfermedades no transmisibles	67,17	67,93	63,51	60,89	58,78	61,37	58,83	65,01	63,77	60,12	58,74	62,98	4,23
	Lesiones	2,55	1,16	4,03	1,48	2,14	4,43	3,93	5,41	3,89	4,26	12,86	5,80	-7,06
	Condiciones mal clasificadas	13,49	14,07	17,27	15,13	25,87	18,59	18,16	17,78	16,38	18,48	14,58	15,61	1,04
Adultez (27 - 59 años)	Condiciones transmisibles y nutricionales	9,11	7,51	5,88	5,88	6,19	5,46	5,90	4,61	3,96	4,61	4,42	4,82	0,40
	Condiciones maternas	0,96	0,30	0,72	1,14	0,43	0,83	1,41	1,08	0,77	1,23	0,78	1,90	1,12
	Enfermedades no transmisibles	79,90	80,06	81,28	80,47	78,15	79,08	78,60	80,55	82,53	79,58	80,91	78,38	-2,52
	Lesiones	2,31	2,49	2,22	3,61	3,95	4,07	3,22	3,56	3,21	2,94	4,57	4,60	0,03
	Condiciones mal clasificadas	7,72	9,64	9,90	8,90	11,28	10,55	10,87	10,20	9,53	11,64	9,32	10,30	0,98
Persona mayor (Mayores de 60 años)	Condiciones transmisibles y nutricionales	5,49	4,13	4,03	2,63	2,80	3,74	3,89	2,57	1,98	3,66	2,88	2,46	-0,42
	Condiciones maternas	0,00	0,00	0,00	0,00	0,03	0,12	0,00	0,00	0,00	0,00	0,00	0,00	0,00
	Enfermedades no transmisibles	84,70	87,51	86,30	89,94	88,84	87,55	86,96	90,14	91,10	86,03	86,79	87,87	1,08
	Lesiones	3,08	2,75	2,60	2,72	2,10	2,51	2,99	2,73	2,09	3,81	3,79	4,07	0,28
	Condiciones mal clasificadas	6,74	5,62	7,08	4,71	6,23	6,08	6,15	4,55	4,83	6,50	6,54	5,60	-0,94

Fuente: SISPRO – MSPS

## 2.2.2 Morbilidad específica por subgrupo



Dependencia

DIRECCION LOCAL DE SALUD

### Morbilidad general

Para las condiciones transmisibles y nutricionales la mayor carga de morbilidad atendida está en las enfermedades infecciosas y paracitarias, en las enfermedades no transmisibles las enfermedades cardiovasculares presenta la mayor carga y en las lesiones la mayor carga está dada por traumatismos, envenenamientos y algunas otras consecuencias de las causas externas.

Tabla 37. Morbilidad específica en la población en general municipio Pácora, 2009 – 2020

Grandes causas de morbilidad	Subgrupos de causa de morbilidad	Total											Δpp 2020-2019	
		2009	2010	2011	2012	2013	2014	2015	2016	2017	2018	2019		2020
Condiciones transmisibles y nutricionales (A00-B99, G00-G04, N70-N73, J00-J06, J10-J18, J20-J22, H65-H66, E00-E02, E40-E46, E50, D50-D53, D64.9, E51-E64)	Enfermedades infecciosas y parasitarias (A00-B99, G00, G03-G04, N70-N73)	40,66	35,71	29,86	35,02	30,73	36,89	28,74	43,19	55,54	37,63	35,53	67,79	32,26
	Infecciones respiratorias (J00-J06, J10-J18, J20-J22, H65-H66)	58,63	63,60	68,40	63,78	66,76	62,00	69,65	55,04	41,13	58,48	60,64	28,31	-32,33
	Deficiencias nutricionales (E00-E02, E40-E46, E50, D50-D53, D64.9, E51-E64))	0,71	0,70	1,74	1,21	2,51	1,11	1,61	1,77	3,33	3,89	3,83	3,90	0,06
Condiciones maternas perinatales (O00-O99, P00-P96)	Condiciones maternas (O00-O99)	91,67	89,01	80,00	87,67	79,33	93,17	95,97	78,43	91,18	94,24	92,78	90,65	-2,13
	Condiciones derivadas durante el periodo perinatal (P00-P96)	8,33	10,99	20,00	12,33	20,67	6,83	4,03	21,57	8,82	5,76	7,22	9,35	2,13
Enfermedades no transmisibles (C00-C97, D00-D48, D55-D64 (menos D64.9), D65-D89, E03-E07, E10-E16, E20-E34, E65-E88, F01-F99, G06-G98, H00-H61, H68-H93, I00-I99, J30-J98, K00-K92, N00-N64, N75-N98, L00-L98, M00-M99, Q00-Q99)	Neoplasias malignas (C00-C97)	0,38	0,59	1,16	1,13	0,81	1,12	1,45	0,90	1,20	0,79	1,47	1,95	0,49
	Otras neoplasias (D00-D48)	0,28	0,54	0,57	0,52	1,13	0,62	0,68	0,74	0,96	0,90	1,22	1,72	0,50
	Diabetes mellitus (E10-E14)	2,12	1,86	1,63	2,67	2,38	2,35	1,52	0,98	1,98	1,73	1,59	1,83	0,23
	Desordenes endocrinos (D55-D64 excepto D64.9, D65-D89, E03-E07, E15-E16, E20-E34, E65-E88)	3,74	2,67	3,78	4,69	5,88	6,30	6,50	6,81	7,47	6,93	7,21	6,99	-0,22
	Condiciones neuropsiquiátricas (F01-F99, G06-G98)	8,70	8,99	7,03	6,32	7,14	7,32	8,87	9,30	9,09	9,91	10,31	10,36	0,05
	Enfermedades de los órganos de los sentidos (H00-H61, H68-H93)	3,95	3,93	4,11	4,34	5,47	5,59	4,19	3,96	5,85	6,40	6,66	4,81	-1,85
	Enfermedades cardiovasculares (I00-I99)	26,66	30,81	38,80	42,34	35,25	36,61	38,41	43,97	40,34	38,97	34,91	40,73	5,83
	Enfermedades respiratorias (J30-J98)	4,82	4,18	5,60	3,93	3,78	3,54	4,78	4,13	3,63	4,56	4,30	2,85	-1,45
	Enfermedades digestivas (K20-K92)	7,88	6,57	5,05	4,73	5,66	6,32	6,59	6,81	5,58	5,74	6,56	6,13	-0,43
	Enfermedades genitourinarias (N00-N64, N75-N98)	10,28	10,65	9,92	9,65	9,87	9,38	8,96	6,77	6,93	7,74	7,90	6,69	-1,21
	Enfermedades de la piel (L00-L98)	5,97	5,22	4,17	3,24	3,75	4,07	3,44	3,41	2,85	2,62	2,98	2,31	-0,67
	Enfermedades musculoesqueléticas (M00-M99)	12,73	13,39	12,14	9,85	12,64	11,51	11,74	10,23	10,75	9,78	12,54	10,60	-1,94
	Anomalías congénitas (Q00-Q99)	0,12	0,40	0,62	0,35	0,61	0,37	0,69	0,56	0,57	0,61	0,64	0,39	-0,24
	Condiciones orales (K00-K14)	12,38	10,20	5,42	6,25	5,63	4,89	2,18	1,44	2,81	3,32	1,71	2,64	0,93
Lesiones (V01-Y89, S00-T98)	Lesiones no intencionales (V01-X59, Y40-Y86, Y88, Y89)	4,68	3,52	3,77	6,22	6,49	5,98	6,14	6,42	5,83	6,06	7,74	4,98	-2,76
	Lesiones intencionales (X60-Y09, Y35-Y36, Y870, Y871)	0,39	0,16	1,03	0,76	0,27	0,99	0,64	1,89	0,95	1,30	1,04	0,42	-0,62
	Lesiones de intencionalidad indeterminada (Y10-Y34, Y872)	0,39	0,00	0,00	0,00	0,00	0,13	0,00	0,00	0,00	0,00	0,00	0,05	0,05
	Traumatismos, envenenamientos u algunas otras consecuencias de causas externas (S00-T98)	94,54	96,32	95,21	93,02	93,24	92,90	93,23	91,70	93,22	92,63	91,22	94,55	3,33
Signos y síntomas mal definidos (R00-R99)	100,00	100,00	100,00	100,00	100,00	100,00	100,00	100,00	100,00	100,00	100,00	100,00	0,00	

Fuente: RIPS - SISPRO, MSPS





Dependencia

DIRECCION LOCAL DE SALUD

### Morbilidad específica en hombres

La morbilidad específica por subgrupo en hombres del municipio de pácora presenta una tendencia similar a la morbilidad específica por subgrupo de la población en general.

Tabla 38. Morbilidad específica en los hombres municipio Pácora, 2009 – 2020

Grandes causas de morbilidad	Subgrupos de causa de morbilidad	Hombres											Δ pp 2020-2019	
		2009	2010	2011	2012	2013	2014	2015	2016	2017	2018	2019		2020
Condiciones transmisibles y nutricionales (A00-B99, G00-G04, N70-N73, J00-J06, J10-J18, J20-J22, H65-H66, E00-E02, E40-E46, E50, D50-D53, D64.9, E51-E54)	Enfermedades infecciosas y parasitarias (A00-B99, G00, G03-G04/N70-N73)	47.92	42.73	30.53	33.96	31.85	38.63	29.05	39.94	59.28	43.20	36.73	72.06	36.33
	Infecciones respiratorias (J00-J06, J10-J18, J20-J22, H65-H66)	51.67	56.95	67.58	66.04	67.16	60.22	69.09	58.20	39.02	54.13	61.05	27.15	-33.91
	Deficiencias nutricionales (E00-E02, E40-E46, E50, D50-D53, D64.9, E51-E54)	0.42	0.32	1.89	0.00	0.99	0.15	1.86	1.86	1.71	2.67	2.22	0.80	-1.42
Condiciones maternas perinatales (O00-O99, P00-P96)	Condiciones maternas (O00-O99)	0.00	0.00	0.00	0.00	0.00	0.00	0.00	0.00	0.00	0.00	0.00	0.00	0.00
	Condiciones derivadas durante el periodo perinatal (P00-P96)	100.00	100.00	100.00	100.00	100.00	100.00	100.00	100.00	100.00	100.00	100.00	100.00	0.00
Enfermedades no transmisibles (C00-C97, D00-D48, D55-D64 (menos D64.9), D65-D89, E03-E07, E10-E16, E20-E34, E65-E88, F01-F99, G06-G08, H00-H61, H68-H93, I00-I99, J30-J98, K00-K92, N00-N64, N75-N98, L00-L98, M00-M99, Q00-Q99)	Neoplasias malignas (C00-C97)	0.67	0.63	1.47	1.47	0.79	1.90	1.96	0.94	1.38	0.65	1.48	2.45	0.98
	Otras neoplasias (D00-D48)	0.14	0.78	0.26	0.49	1.19	0.67	0.42	0.57	0.84	0.54	1.00	0.98	-0.02
	Diabetes mellitus (E10-E14)	2.35	1.78	1.50	2.14	1.83	2.35	1.77	1.17	1.27	1.41	1.40	1.40	-0.01
	Desórdenes endocrinos (D55-D64 excepto D64.9, D65-D89, E03-E07, E15-E16, E20-E34, E65-E88)	2.35	1.72	2.67	2.91	3.29	3.42	4.00	4.22	4.39	3.92	4.09	3.79	-0.30
	Condiciones neuropsiquiátricas (F01-F99, G06-G08)	7.33	8.82	6.98	6.35	6.89	7.74	8.99	9.38	9.04	10.30	10.44	11.78	1.34
	Enfermedades de los órganos de los sentidos (H00-H61, H68-H93)	5.51	5.59	4.99	4.46	6.31	6.37	4.55	4.34	6.96	7.49	7.35	5.38	-1.96
	Enfermedades cardiovasculares (I00-I99)	22.48	26.48	37.63	41.94	37.58	36.72	38.06	44.75	42.66	41.09	37.27	41.54	4.27
	Enfermedades respiratorias (J30-J98)	5.56	6.19	6.98	4.81	5.98	4.90	6.39	6.13	5.11	6.10	5.83	3.43	-2.40
	Enfermedades digestivas (K00-K92)	8.87	7.17	5.48	5.48	5.31	6.21	7.01	6.96	5.36	6.36	6.34	6.12	-0.22
	Enfermedades genitourinarias (N00-N64, N75-N98)	5.51	4.66	4.86	6.18	5.35	6.35	5.66	3.85	4.20	5.02	6.22	6.38	0.16
	Enfermedades de la piel (L00-L98)	7.29	6.71	4.89	4.56	4.60	4.54	3.75	3.51	3.35	3.07	3.27	2.60	-0.67
	Enfermedades músculo-esqueléticas (M00-M99)	15.05	14.70	14.51	11.02	13.69	12.15	13.14	11.89	11.36	9.89	12.71	10.40	-2.31
	Anomalías congénitas (Q00-Q99)	0.05	0.73	0.85	0.42	0.56	0.46	1.03	0.63	0.54	0.61	0.97	0.55	-0.42
Condiciones orales (K00-K14)	16.83	14.02	6.94	7.76	6.64	6.23	2.66	1.65	3.11	3.69	1.62	3.19	1.56	
Lesiones (V01-Y89, S00-T98)	Lesiones no intencionales (V01-X59, Y40-Y86, Y88, Y89)	5.16	3.08	3.79	7.73	5.93	5.75	5.83	6.69	4.39	6.49	7.81	4.06	-3.75
	Lesiones intencionales (X60-Y09, Y35-Y36, Y870, Y871)	0.54	0.11	0.00	0.94	0.42	0.84	0.64	0.59	0.88	1.01	1.38	0.08	-1.30
	Lesiones de intencionalidad indeterminada (Y10-Y34, Y872)	0.54	0.00	0.00	0.00	0.00	0.21	0.00	0.00	0.00	0.00	0.00	0.08	0.08
	Traumatismos, envenenamientos u algunas otras consecuencias de causas externas (S00-T98)	93.75	96.81	96.21	91.33	93.64	93.20	93.54	92.72	94.74	92.51	90.81	95.77	4.97
Signos y síntomas mal definidos (R00-R99)	100.00	100.00	100.00	100.00	100.00	100.00	100.00	100.00	100.00	100.00	100.00	100.00	0.00	

Fuente: RIPS - SISPRO, MSPS





Dependencia

DIRECCION LOCAL DE SALUD

### Morbilidad específica en Mujeres

La morbilidad específica por subgrupo en mujeres del municipio de Pácora presenta una tendencia similar a la morbilidad específica por subgrupo de la población en general.

Tabla 39. Morbilidad específica por subgrupo municipio de Pácora, 2009 – 2020

Grandes causas de morbilidad	Subgrupos de causa de morbilidad	Mujeres											Δ pp 2020-2019	
		2009	2010	2011	2012	2013	2014	2015	2016	2017	2018	2019		2020
Condiciones transmisibles y nutricionales (A00-B99, G00-G04, N70-N73, J00-J06, J10-J18, J20-J22, H65-H66, E00-E02, E40-E46, E50, D50-D53, D64.9, E51-E64)	Enfermedades infecciosas y parasitarias (A00-B99, G00, G03-G04, N70-N73)	35,25	29,67	29,39	35,75	29,77	35,08	28,54	45,74	52,20	32,94	34,50	64,53	30,02
	Infecciones respiratorias (J00-J06, J10-J18, J20-J22, H65-H66)	63,82	69,30	68,98	62,20	66,42	63,18	70,00	52,55	43,02	62,14	60,28	29,20	-31,08
	Deficiencias nutricionales (E00-E02, E40-E46, E50, D50-D53, D64.9, E51-E64)	0,93	1,02	1,62	2,05	3,81	1,74	1,46	1,70	4,78	4,92	5,22	6,27	1,05
Condiciones maternas perinatales (O00-O99, P00-P96)	Condiciones maternas (O00-O99)	98,21	90,00	91,30	92,09	81,61	95,50	97,28	100,00	94,66	95,53	97,12	91,02	-6,10
	Condiciones derivadas durante el periodo perinatal (P00-P96)	1,79	10,00	8,70	7,91	18,39	4,50	2,72	0,00	5,34	4,47	2,88	8,98	6,10
Enfermedades no transmisibles (C00-C97, D00-D48, D55-D64 (menos D64.9), D65-D89, E03-E07, E10-E16, E20-E34, E65-E88, F01-F99, G06-G98, H00-H61, H68-H93, I00-I99, J30-J98, K00-K92, N00-N64, N75-N98, L00-L98, M00-M99, Q00-Q99)	Neoplasias malignas (C00-C97)	0,22	0,57	0,98	0,93	0,82	0,66	1,12	0,88	1,09	0,88	1,46	1,62	0,16
	Otras neoplasias (D00-D48)	0,35	0,41	0,75	0,54	1,09	0,58	0,84	0,84	1,04	1,11	1,38	2,22	0,84
	Diabetes mellitus (E10-E14)	1,99	1,90	1,71	2,98	2,72	2,36	1,36	0,86	2,14	2,01	1,72	2,11	0,39
	Desórdenes endocrinos (D55-D64 excepto D64.9, D65-D89, E03-E07, E15-E16, E20-E34, E65-E88)	4,53	3,21	4,41	5,73	7,47	8,02	8,09	8,44	9,38	8,76	9,30	9,14	-0,16
	Condiciones neuropsiquiátricas (F01-F99, G06-G98)	9,47	9,09	7,06	6,29	7,30	7,08	8,80	9,24	9,11	9,67	10,23	9,41	-0,82
	Enfermedades de los órganos de los sentidos (H00-H61, H68-H93)	3,06	2,98	3,60	4,27	4,95	5,12	3,97	3,73	5,17	5,73	6,20	4,43	-1,77
	Enfermedades cardiovasculares (I00-I99)	29,04	33,28	39,48	42,57	33,82	36,54	38,24	43,47	38,89	37,68	33,33	40,19	6,86
	Enfermedades respiratorias (J30-J98)	4,39	3,03	4,81	3,42	2,43	2,73	3,76	2,87	2,71	3,62	3,27	2,46	-0,82
	Enfermedades digestivas (K20-K92)	7,31	6,22	4,81	4,29	5,88	6,38	6,32	6,72	5,72	5,37	6,71	6,14	-0,57
	Enfermedades genitourinarias (N00-N64, N75-N98)	12,99	14,07	12,84	11,70	12,63	11,20	11,05	8,60	8,63	9,39	9,02	6,90	-2,12
	Enfermedades de la piel (L00-L98)	5,21	4,37	3,75	2,46	3,23	3,79	3,24	3,35	2,54	2,35	2,78	2,11	-0,67
	Enfermedades musculoesqueléticas (M00-M99)	11,41	12,64	10,78	9,15	12,00	11,13	10,86	9,19	10,36	9,72	12,43	10,73	-1,70
	Anomalías congénitas (Q00-Q99)	0,16	0,20	0,49	0,31	0,64	0,32	0,47	0,52	0,59	0,61	0,42	0,29	-0,13
Condiciones orales (K00-K14)	9,85	8,02	4,54	5,36	5,01	4,09	1,87	1,31	2,63	3,10	1,76	2,26	0,50	
Lesiones (V01-Y89, S00-T98)	Lesiones no intencionales (V01-X59, Y40-Y86, Y88, Y89)	3,45	4,62	3,72	3,45	7,45	6,37	6,77	5,92	8,02	5,47	7,66	6,57	-1,09
	Lesiones intencionales (X60-Y09, Y35-Y36, Y870, Y871)	0,00	0,27	2,79	0,43	0,00	1,24	0,63	4,18	1,07	1,72	0,60	1,00	0,40
	Lesiones de intencionalidad indeterminada (Y10-Y34, Y872)	0,00	0,00	0,00	0,00	0,00	0,00	0,00	0,00	0,00	0,00	0,00	0,00	0,00
	Traumatismos, envenenamientos u algunas otras consecuencias de causas externas (S00-T98)	96,55	95,11	93,49	96,12	92,55	92,39	92,60	89,90	90,91	92,81	91,73	92,43	0,69
Signos y síntomas mal definidos (R00-R99)	100,00	100,00	100,00	100,00	100,00	100,00	100,00	100,00	100,00	100,00	100,00	100,00	0,00	

Fuente: RIPS - SISPRO, MSPS





### 2.2.3 Morbilidad específica de salud mental

Para el análisis de la morbilidad salud mental se evalúan 3 grandes grupos Trastornos mentales y del comportamiento, Trastornos mentales y del comportamiento debidos al uso de sustancias psicoactivas, Epilepsia. Para los grupos infancia, adolescencia, juventud, adulez y vejez el mayor peso porcentual esta dado por los transtornos mentales y del comportamiento. Por el contrario en la primera infancia se presenta una disminución en el peso porcentual.

Tabla 40. Morbilidad específica de salud mental municipio de Pácora, 2009 – 2020

Ciclo vital	Gran causa de morbilidad	Total											Δ pp 2020-2019	
		2009	2010	2011	2012	2013	2014	2015	2016	2017	2018	2019		2020
Primera infancia (0 - 5 años)	Trastornos mentales y del comportamiento	25,00	45,83	4,55	12,50	50,00	65,38	51,67	40,91	33,33	58,82	73,58	72,73	-0,86
	Trastornos mentales y del comportamiento debidos al uso de sustancias psicoactivas	0,00	0,00	0,00	0,00	0,00	0,00	0,00	0,00	0,00	0,00	0,00	0,00	0,00
	Epilepsia	75,00	54,17	95,45	87,50	50,00	34,62	48,33	59,09	66,67	41,18	26,42	27,27	0,86
Infancia (6 - 11 años)	Trastornos mentales y del comportamiento	33,33	42,86	100,00	100,00	75,00	51,52	43,14	62,86	84,42	80,56	85,71	86,15	0,44
	Trastornos mentales y del comportamiento debidos al uso de sustancias psicoactivas	0,00	0,00	0,00	0,00	0,00	0,00	0,00	0,00	0,93	0,00	0,00	0,00	0,00
	Epilepsia	66,67	57,14	0,00	0,00	25,00	48,48	56,86	37,14	15,58	19,44	14,29	13,85	-0,44
Adolescencia (12 - 17 años)	Trastornos mentales y del comportamiento	0,00	80,00	23,81	84,21	53,45	82,54	75,34	69,39	88,75	87,13	80,87	83,77	2,90
	Trastornos mentales y del comportamiento debidos al uso de sustancias psicoactivas	0,00	0,00	0,00	0,00	24,14	7,94	9,59	10,20	2,50	9,41	14,77	12,04	-2,72
	Epilepsia	0,00	20,00	76,19	15,79	22,41	9,52	15,07	20,41	8,75	3,47	4,36	4,19	-0,17
Juventud (18 - 28 años)	Trastornos mentales y del comportamiento	51,28	59,31	23,61	50,00	78,95	54,67	49,21	93,55	89,71	86,80	79,44	86,03	6,59
	Trastornos mentales y del comportamiento debidos al uso de sustancias psicoactivas	0,00	6,21	1,39	0,00	0,00	5,33	14,29	0,81	7,35	10,15	25,00	25,33	0,33
	Epilepsia	48,72	40,69	76,39	50,00	21,05	45,33	50,79	6,45	10,29	13,20	20,56	13,97	-6,58
Adulez (29 - 59 años)	Trastornos mentales y del comportamiento	68,24	63,19	62,07	67,63	64,49	63,21	65,91	69,79	79,59	73,71	76,73	82,72	5,99
	Trastornos mentales y del comportamiento debidos al uso de sustancias psicoactivas	0,00	0,00	0,00	0,00	0,00	4,01	0,00	1,56	2,07	0,20	0,00	1,17	1,17
	Epilepsia	31,76	36,81	37,93	32,37	35,51	36,79	34,09	30,21	20,41	26,29	23,27	17,28	-8,98
Vejez (60 años y más)	Trastornos mentales y del comportamiento	89,47	90,72	77,33	88,00	81,63	86,92	85,94	72,00	92,23	92,42	89,22	90,28	1,07
	Trastornos mentales y del comportamiento debidos al uso de sustancias psicoactivas	0,00	0,00	0,00	0,00	0,00	0,00	0,00	0,00	0,00	2,02	0,00	0,00	0,00
	Epilepsia	10,53	9,28	22,67	12,00	18,37	13,08	14,06	28,00	7,77	7,58	10,78	9,72	-1,07







Dependencia

DIRECCION LOCAL DE SALUD

Fuente: RIPS - SISPRO

Para el análisis de la morbilidad de salud mental en hombres, en el ciclo de vida de infancia, adolescencia, juventud y adutez el mayor peso porcentual esta dado por Trastornos mentales y del comportamiento. En la vejez el mayor peso porcentual esta dado por Epilepsia.

Tabla 41. Morbilidad específica de salud mental en hombres municipio de Pácora, 2009 – 2020

Curso de vida	Morbilidad en salud mental	Hombres												Δ pp 2020-2019
		2009	2010	2011	2012	2013	2014	2015	2016	2017	2018	2019	2020	
Primera infancia (0 - 5 años)	Trastornos mentales y del comportamiento	25,00	78,57	12,50	14,29	37,50	80,00	52,63	41,18	33,33	60,53	70,27	70,59	0,32
	Trastornos mentales y del comportamiento debidos al uso de sustancias psicoactivas	0,00	0,00	0,00	0,00	0,00	0,00	0,00	0,00	0,00	0,00	0,00	0,00	0,00
	Epilepsia	75,00	21,43	87,50	85,71	62,50	20,00	47,37	58,82	66,67	39,47	29,73	29,41	-0,32
Infancia (6 - 11 años)	Trastornos mentales y del comportamiento	50,00	44,44	100,00	100,00	75,00	58,33	51,35	61,54	86,67	81,01	83,08	86,11	3,03
	Trastornos mentales y del comportamiento debidos al uso de sustancias psicoactivas	0,00	0,00	0,00	0,00	0,00	0,00	0,00	0,00	0,00	1,27	0,00	0,00	0,00
	Epilepsia	50,00	55,56	0,00	0,00	25,00	41,67	48,65	38,46	13,33	18,99	16,92	13,89	-3,03
Adolescencia (12 - 17 años)	Trastornos mentales y del comportamiento	#DIV/0!	60,00	5,88	78,57	37,04	62,96	61,70	58,62	82,00	79,82	66,86	74,34	7,47
	Trastornos mentales y del comportamiento debidos al uso de sustancias psicoactivas	#DIV/0!	0,00	0,00	0,00	14,81	14,81	14,89	6,90	4,00	14,04	25,44	18,58	-6,86
	Epilepsia	#DIV/0!	40,00	94,12	21,43	48,15	22,22	23,40	34,48	14,00	6,14	7,69	7,08	-0,61
Juventud (18 - 28 años)	Trastornos mentales y del comportamiento	33,33	50,00	6,67	0,00	84,62	73,33	0,00	100,00	87,50	85,54	74,16	85,11	10,95
	Trastornos mentales y del comportamiento debidos al uso de sustancias psicoactivas	0,00	7,89	0,00	0,00	0,00	10,00	50,00	1,28	9,38	24,10	50,56	30,32	-20,24
	Epilepsia	66,67	50,00	93,33	100,00	15,38	26,67	100,00	0,00	12,50	14,46	25,84	14,89	-10,95
Adultez (29 - 59 años)	Trastornos mentales y del comportamiento	47,27	48,94	40,79	41,94	30,48	41,88	0,00	0,00	66,91	51,57	66,27	90,77	24,51
	Trastornos mentales y del comportamiento debidos al uso de sustancias psicoactivas	0,00	0,00	0,00	0,00	0,00	10,63	0,00	9,09	5,88	0,63	0,00	2,58	2,58
	Epilepsia	52,73	51,06	59,21	58,06	69,52	58,13	100,00	100,00	33,09	48,43	33,73	9,23	-24,51
Vejez (60 años y más)	Trastornos mentales y del comportamiento	88,89	89,13	62,07	91,67	81,82	68,97	58,82	60,71	90,00	87,50	79,49	74,12	-5,37
	Trastornos mentales y del comportamiento debidos al uso de sustancias psicoactivas	0,00	0,00	0,00	0,00	0,00	0,00	0,00	0,00	0,00	4,17	0,00	0,00	0,00
	Epilepsia	11,11	10,87	37,93	8,33	18,18	31,03	41,18	39,29	10,00	12,50	20,51	25,88	5,37

Fuente: RIPS - SISPRO



Dependencia

DIRECCION LOCAL DE SALUD

Para el análisis de la morbilidad de salud mental en mujeres, en el ciclo de vida de la primera infancia y la infancia y en la adultez el mayor peso porcentual esta dado por Epilepsia. En el ciclo de vida de la adolescencia el mayor peso porcentual esta dado por trastornos mentales y del comportamiento debido al uso de sustancias psicoactivas; en la juventud y la vejez el mayor peso porcentual se da por trastornos mentales y del comportamiento.

Tabla 42. Morbilidad específica de salud mental mujeres municipio de Pácora, 2009 – 2020

Ciclo vital	Gran causa de morbilidad	Mujeres											Δ pp 2020-2019	
		2009	2010	2011	2012	2013	2014	2015	2016	2017	2018	2019		2020
Primera infancia (0 - 5años)	Trastornos mentales y del comportamiento	0,00	0,00	0,00	0,00	100,00	45,45	50,00	40,00	33,33	53,85	81,25	75,00	-6,25
	Trastornos mentales y del comportamiento debidos al uso de sustancias psicoactivas	0,00	0,00	0,00	0,00	0,00	0,00	0,00	0,00	0,00	0,00	0,00	0,00	0,00
	Epilepsia	0,00	100,00	100,00	100,00	0,00	54,55	50,00	60,00	66,67	46,15	18,75	25,00	6,25
Infancia (6 - 11 años)	Trastornos mentales y del comportamiento	28,57	40,00	100,00	0,00	0,00	33,33	21,43	66,67	76,47	79,31	90,91	86,21	-4,70
	Trastornos mentales y del comportamiento debidos al uso de sustancias psicoactivas	0,00	0,00	0,00	0,00	0,00	0,00	0,00	0,00	0,00	0,00	0,00	0,00	0,00
	Epilepsia	71,43	60,00	0,00	0,00	0,00	66,67	78,57	33,33	23,53	20,69	9,09	13,79	4,70
Adolescencia (12 -17 años)	Trastornos mentales y del comportamiento	0,00	100,00	100,00	100,00	67,74	97,22	100,00	85,00	100,00	96,59	99,22	97,44	-1,79
	Trastornos mentales y del comportamiento debidos al uso de sustancias psicoactivas	0,00	0,00	0,00	0,00	32,26	2,78	0,00	15,00	0,00	3,41	0,78	2,56	1,79
	Epilepsia	0,00	0,00	0,00	0,00	0,00	0,00	0,00	0,00	0,00	0,00	0,00	0,00	0,00
Juventud (18 - 28 años)	Trastornos mentales y del comportamiento	66,67	69,57	28,07	76,92	76,00	42,22	65,96	82,61	91,67	87,72	84,62	90,24	5,62
	Trastornos mentales y del comportamiento debidos al uso de sustancias psicoactivas	0,00	4,35	1,75	0,00	0,00	2,22	2,13	0,00	5,56	0,00	0,00	2,44	2,44
	Epilepsia	33,33	30,43	71,93	23,08	24,00	57,78	34,04	17,39	8,33	12,28	15,38	9,76	-5,63
Adultez (29 - 59 años)	Trastornos mentales y del comportamiento	80,65	73,33	78,57	88,31	90,00	76,14	83,88	84,28	86,45	83,97	82,10	76,00	-6,10
	Trastornos mentales y del comportamiento debidos al uso de sustancias psicoactivas	0,00	0,00	0,00	0,00	0,00	0,00	0,00	0,00	0,00	0,00	0,00	0,00	0,00
	Epilepsia	19,35	26,67	21,43	11,69	10,00	23,86	16,12	15,72	13,55	16,03	17,90	24,00	6,10
Vejez (60 años y más)	Trastornos mentales y del comportamiento	90,00	92,16	86,96	86,84	81,58	93,59	95,74	78,72	94,34	95,24	95,24	98,77	3,53
	Trastornos mentales y del comportamiento debidos al uso de sustancias psicoactivas	0,00	0,00	0,00	0,00	0,00	0,00	0,00	0,00	0,00	0,79	0,00	0,00	0,00
	Epilepsia	10,00	7,84	13,04	13,16	18,42	6,41	4,26	21,28	5,66	4,76	4,76	1,23	-3,53

Fuente: RIPS – SISPRO



	<p style="text-align: center;"><i>Municipio de Pácora</i> NIT - 890.801.136-1 Alcaldía Municipal <b>Unidos construimos historia</b></p> 		Página: 123
	<p style="text-align: center;"><b>Dependencia</b>      <b>DIRECCION LOCAL DE SALUD</b></p>		Código: MP-DA-MECI-001 Versión: 007 Fecha: 2020/01/08

### 2.2.3.1 Morbilidad víctimas PAPSIVI

Para el año 2020 en el municipio de Pácora, el mayor número de atenciones en salud a víctimas PAPSIVI se dio en atenciones no definidas .

Número de atenciones por temas PAPSIVI	2016	2017	2018	2019	2020
NO DEFINIDO		1		3	33
SOLUCION DE PROBLEMAS INTRAFAMILIARES		6			
HABILIDADES PARA FAVORECER LA EXPRESION Y CANALIZACION SOCIAL					8
AFRONTAMIENTO FRENTE A LA REESTRUCTURACION DE ROLES				12	
FOMENTO DE INTEGRACION SOLIDARIDAD Y PARTICIPACION DE GRUPO				1	
FORTALECIMIENTO DE LA AUTOESTIMA, AUTOCONFIANZA					4
SE APRECIA ORGANIZACION Y FUNCIONAMIENTO EFICAZ. CON CAPACIDAD PARA ENFRENTAMIENTO SITUACIONES TENSION Y PROBLEMAS		1		2	
Resto					
Total		8		18	45

### 2.2.4 Morbilidad de eventos de alto costo

Se realizó la estimación de los siguientes indicadores de tasa de incidencia de enfermedad renal crónica en fase cinco con necesidad de terapia de restitución o reemplazo renal, tasa de incidencia de VIH notificada (SIVIGILA), tasa de incidencia de leucemia aguda pediátrica mielóide (menores de 15 años), tasa de incidencia de leucemia aguda pediátrica linfóide (menores de 15 años) el primero de estos indicadores es tomado de la cuenta de alto costo y los tres siguientes de SIVIGILA.

Para el año 2020 se presentaron casos de enfermedad renal crónica en fase cinco con necesidad de terapia de restitución o reemplazo renal, no se evidencia una diferencia estadísticamente significativa lo que ubica al municipio en una situación similar a la del departamento, y en cuanto al indicador de incidencia de VIH notificado no se presentaron casos.

Tabla 43. Semaforización y tendencia de los eventos de alto costo municipio de Pácora, 2011 – 2020

Evento	Caldas	Pácora													
			2011	2012	2013	2014	2015	2016	2017	2018	2019	2020			

	 <p><b>Municipio de Pácora</b> NIT - 890.801.136-1 Alcaldía Municipal <b>Unidos construimos historia</b></p>		Página: 124
	<b>Dependencia</b> DIRECCION LOCAL DE SALUD		Código: MP-DA-MECI-001
			Fecha: 2020/01/08

Tasa ajustada por la edad de incidencia de enfermedad renal crónica en fase cinco con necesidad de terapia de restitución o reemplazo renal	6,22	8,12	- - - - -	<input type="checkbox"/>
Tasa de incidencia de VIH notificada*	27,07	0,00	- - <input type="checkbox"/> <input type="checkbox"/> - - -	<input type="checkbox"/> <input type="checkbox"/> <input type="checkbox"/>
Tasa de incidencia de leucemia aguda pediátrica mieloide (menores de 15 años)	0,00	0,00	<input type="checkbox"/> <input type="checkbox"/> - - - - -	- - - - -
Tasa de incidencia de leucemia aguda pediátrica linfóide (menores de 15 años)	0,00	0,00	- - - - -	- - - - -

Fuente: SIVIGILA - SISPRO – MSPS

### 2.2.5 Morbilidad de eventos precursores

Se realizó la estimación de los siguientes indicadores la prevalencia de diabetes mellitus y la prevalencia de hipertensión arterial en población de 18 a 69 años, la fuente de información corresponden a Sivigila y reporte de enfermedades precursoras.

En el municipio de Pacora para el año 2020 se presenta una tasa para casos de diabetes mellitus por debajo del departamento en 1,50 lo que ubica al municipio en mejor situación que el departamento, para hipertensión arterial para la cual estamos por debajo del departamento en 6,94, lo que ubica al municipio en mejor situación.

Tabla 44. Semaforización y tendencia de los eventos precursores municipio de Pácora, 2017 – 2020

Evento	Caldas	Pácora	2006	2007	2008	2009	2010	2011	2012	2013	2014	2015	2016	2017	2018	2019	2020
Prevalencia de diabetes mellitus	2,33	1,50	-	-	-	-	-	-	-	-	-	-	-	<input type="checkbox"/>	<input type="checkbox"/>	<input type="checkbox"/>	<input type="checkbox"/>
Prevalencia de hipertensión arterial	8,50	6,94	-	-	-	-	-	-	-	-	-	-	-	<input type="checkbox"/>	<input type="checkbox"/>	<input type="checkbox"/>	<input type="checkbox"/>

Fuente: SIVIGILA - SISPRO – MSPS

	<p style="text-align: center;"><i>Municipio de Pácora</i> NIT - 890.801.136-1 Alcaldía Municipal <b>Unidos construimos historia</b></p> 		Página: 125
	<p style="text-align: center;"><b>Dependencia</b>      <b>DIRECCION LOCAL DE SALUD</b></p>		Código: MP-DA-MECI-001 Versión: 007 Fecha: 2020/01/08

## 2.2.6 Morbilidad población migratorio

### Atención en salud de población migrante del municipio de Pácora

Nuestro municipio por ser un gran productor de aguacate y café, las posibilidades de trabajo aumentaron considerablemente y varias de las personas contratadas son población migrante por ende se aumenta la atención en salud. En cuanto a la atención de población migrante se observa que para el año 2020 se presentaron en total 132 atenciones.

Tabla 45. Tabla atención en salud de población migrante del municipio de Pácora, 2020.

		CALDAS				
Entidad territorial	Tipo de atención	Total Migrantes atendidos Entidad territorial		Total Migrantes atendidos CALDAS		Concentración Entidad territorial
		2020	Distribución	2020	Distribución	Año
Entidad territorial	Consulta Externa	48	36%	1.562	36%	3,1%
	Servicios de urgencias	-	0%	128	3%	0,0%
	Hospitalización	5	4%	348	8%	1,4%
	Procedimientos	48	36%	1.637	38%	2,9%
	Medicamentos	27	20%	469	11%	5,8%
	Nacimientos	4	3%	188	4%	2,1%
	<b>Total</b>		132	100%	4.332	100%

### Afiliación de salud de la población migrante

	<p style="text-align: center;"><i>Municipio de Pácora</i> NIT - 890.801.136-1 Alcaldía Municipal <b>Unidos construimos historia</b></p> 		Página: 126
	<p style="text-align: center;"><b>Dependencia</b>      <b>DIRECCION LOCAL DE SALUD</b></p>		Código: MP-DA-MECI-001 Versión: 007 Fecha: 2020/01/08

En cuanto a la afiliación de población migrante se observa que para el año 2020 se presentaron 29 personas afiliadas al régimen subsidiado.

En el régimen no afiliadas se encuentra 32 personas, 12 personas particular y 1 persona en otro, esto se puede deber a que no tienen el permiso de protección al migrante.

Tabla 46. Afiliación de salud de la población migrante

Regimen de afiliación	Total de migrantes con atenciones en salud en la entidad territorial Pácora	%
Contributivo	0	0,0
Subsidiado	29	39,2
No afiliada	32	43,2
Particular	12	16,2
Otro	1	1,4
En desplazamiento con afiliación al régimen contributivo	0	0,0
En desplazamiento con afiliación al régimen subsidiado	0	0,0
En desplazamiento no asegurado	0	0,0
Sin dato	0	0,0
<b>Total de migrantes atendidos</b>	<b>74</b>	<b>100</b>

### 2.2.7 Morbilidad de eventos de notificación obligatoria

Si bien la letalidad por eventos de salud mental es baja, el análisis por incidencia evidencia que el municipio presenta casos para el 2020 en 15 de los eventos de notificación obligatoria. En cuanto al evento la mayor tasa la presenta vigilancia en salud pública de las violencias de género e intrafamiliar.

	<p><i>Municipio de Pácora</i> NIT - 890.801.136-1 Alcaldía Municipal <b>Unidos construimos historia</b></p> 		Página: 127
			Código: MP-DA-MECI-001
			Versión: 007
<b>Dependencia</b>	<b>DIRECCION LOCAL DE SALUD</b>		Fecha: 2020/01/08

Tabla 47. Incidencia por 100000 habitantes de los eventos de notificación obligatoria del municipio de Pácora, 2011- 2020

EVENTO	2011	2012	2013	2014	2015	2016	2017	2018	2019	2020
Accidente Ofídico	13,36	0,00	13,24	19,74	19,64	13,07	0,00	19,58	6,54	13,05
Bajo Peso al Nacer a término		39,92	33,11	32,91	32,73	13,07	26,20	19,58	19,61	19,58
Cáncer De La Mama Y Cuello Uterino						0,00	0,00	6,53	26,15	26,10
Dengue	0,00	6,65	6,62	0,00	6,55	0,00	0,00	0,00	0,00	0,00
Dengue Grave	0,00	0,00	0,00	0,00	0,00	0,00	0,00	0,00	0,00	0,00
Chikungunya				6,58	0,00	6,53	0,00	0,00	0,00	0,00
Transmisores De Rabia	200,44	332,69	304,62	309,31	353,52	287,47	379,93	215,33	353,06	267,55
Fiebre Tifoidea Y Paratifoidea	0,00	0,00	0,00	0,00	0,00	0,00	0,00	0,00	0,00	0,00
Hepatitis A (Brote)	0,00	0,00	6,62	0,00	0,00	0,00	0,00	0,00	0,00	0,00
Hepatitis B	0,00	0,00	0,00	0,00	0,00	0,00	0,00	0,00	6,54	0,00
Inusitada	0,00	6,65	6,62	0,00	0,00	0,00	0,00	6,53	0,00	6,53
Intento De Suicidio						111,07	104,81	84,83	71,92	104,41
Intoxicación Por Plaguicidas	53,45	33,27	72,84	59,23	157,12	52,27	72,06	0,00	71,92	39,15
Intoxicación Por Fármacos	40,09	59,88	19,87	13,16	39,28	26,13	32,75	0,00	6,54	45,68
Intoxicación Por Solventes	6,68	0,00	6,62	6,58	0,00	6,53	0,00	0,00	0,00	0,00
Intoxicación Por Otras Sustancias Quím.	0,00	0,00	0,00	6,58	26,19	45,73	19,65	6,53	19,61	13,05
Intoxicación Por Monóxido De Carbono Y Otros Gases	0,00	0,00	0,00	0,00	6,55	6,53	0,00	0,00	6,54	6,53
Intoxicación Por Sustancias Psicoactivas	0,00	6,65	13,24	0,00	85,11	117,60	19,65	32,63	150,38	58,73
Leishmaniasis Cutánea	13,36	0,00	0,00	0,00	0,00	0,00	0,00	0,00	0,00	0,00
Lesiones Por Artefactos Explosivos	0,00	0,00	0,00	0,00	0,00	0,00	13,10	6,53	0,00	6,53
Cáncer Infantil				6,58	0,00	0,00	0,00	0,00	0,00	0,00
Malaria Asociada (Formas Mixtas)	0,00	0,00	0,00	0,00	0,00	0,00	0,00	0,00	0,00	0,00
Malaria Vivax	0,00	0,00	0,00	6,58	0,00	0,00	0,00	0,00	0,00	0,00
Malaria Complicada	0,00	0,00	0,00	0,00	0,00	0,00	0,00	0,00	0,00	0,00
Parotiditis	33,41	13,31	13,24	19,74	6,55	6,53	13,10	0,00	13,08	0,00
Anomalías Congénitas	20,04	6,65	0,00	13,16	6,55	0,00	19,65	6,53	19,61	0,00
Sífilis Congénita	0,00	6,65	0,00	6,58	0,00	0,00	0,00	0,00	0,00	0,00
Sífilis Gestacional	0,00	6,65	0,00	6,58	0,00	6,53	0,00	13,05	6,54	13,05
Tosferina	0,00	6,65	0,00	0,00	0,00	0,00	0,00	0,00	0,00	0,00
Tuberculosis Pulmonar	6,68	6,65	0,00	6,58	6,55	6,53	0,00	6,53	6,54	0,00
Tuberculosis Fármacorresistente		0,00	0,00	0,00	0,00	0,00	0,00	0,00	0,00	0,00
Varicela Individual	133,63	372,61	99,33	46,07	52,37	32,67	78,61	143,56	228,83	71,78
Vih/Sida/Mortalidad Por Sida	6,68	6,65	0,00	6,58	0,00	13,07	26,20	19,58	26,15	6,53
Vigilancia en salud pública de las violencias de genero e intrafamiliar		0,00	105,95	118,46	661,21	424,67	379,93	254,49	333,44	280,61
Zika					0,00	0,00	0,00	0,00	0,00	0,00

Fuente: SIVIGILA

### 2.2.7.1 Morbilidad Irag por virus nuevo

	<p style="text-align: center;"><i>Municipio de Pácora</i> NIT - 890.801.136-1 Alcaldía Municipal <b>Unidos construimos historia</b></p> 		Pagina: 128 Código: MP-DA-MECI-001
	<b>Dependencia</b>	<b>DIRECCION LOCAL DE SALUD</b>	Versión: 007 Fecha: 2020/01/08

Los coronavirus son una extensa familia de virus que pueden causar enfermedades tanto en animales como en humanos. En los humanos, se sabe que varios coronavirus causan infecciones respiratorias que pueden ir desde el resfriado común hasta enfermedades más graves como el síndrome respiratorio de Oriente Medio (MERS) y el síndrome respiratorio agudo severo (SRAS). El coronavirus que se ha descubierto más recientemente causa la enfermedad por coronavirus COVID-19.

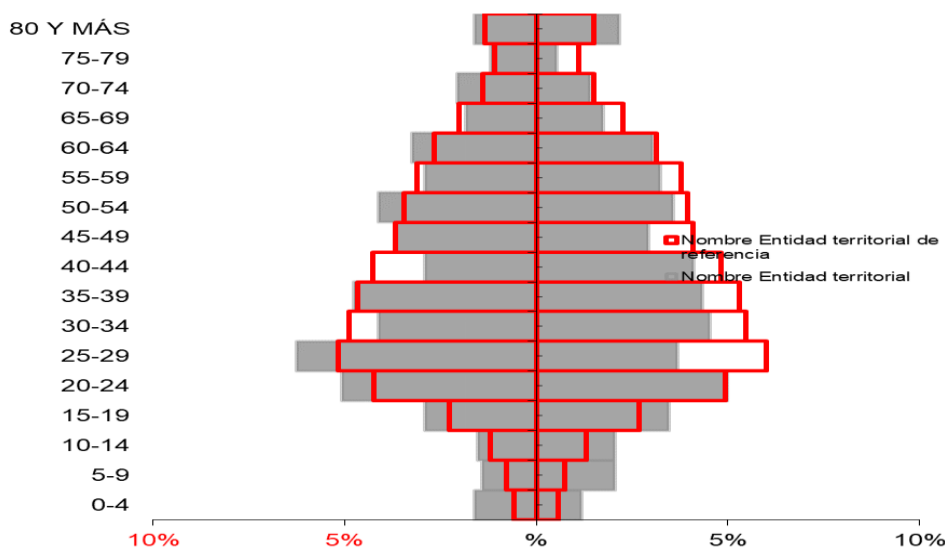

A corte de 3 noviembre en el municipio de Pácora se han diagnosticado 38 personas con covid-19, de las cuales 17 personas presentan enfermedades de comorbilidad tales como hipertensión arterial, sobrepeso y obesidad y vih.

Tabla 48. Tabla de enfermedades de comorbilidad para covid-19 municipio de Pácora



	 <p><i>Municipio de Pacora</i> NIT - 890.801.136-1 Alcaldía Municipal <b>Unidos construimos historia</b></p>		Página: 129
			Código: MP-DA-MECI-001
			Versión: 007
<b>Dependencia</b>		<b>DIRECCION LOCAL DE SALUD</b>	Fecha: 2020/01/08

Municipio	Tipo de Comorbilidad	Total Comorbilidad Pacora		Departamento	Tipo de Comorbilidad	Total Comorbilidad Caldas		Concentración Municipio	
		2020	Proporción			2020	Proporción	2020	
Municipio	Artritis		0,00	Departamento	Artritis	50	0,47	0,00	
	Asma		0,00		Asma	343	3,23	0,00	
	Cáncer		0,00		Cáncer	79	0,74	0,00	
	Comorbilidades (al menos una)	6	35,29		Comorbilidades (al menos una)	3.460	32,55	0,00	
	Diabetes		0,00		Diabetes	539	5,07	0,00	
	Enfermedades Huérfanas		0,00		Enfermedades Huérfanas	14	0,13	0,00	
	EPOC		0,00		EPOC	599	5,63	0,00	
	ERC		0,00		ERC	314	2,95	0,00	
	Hipertensión	3	17,65		Hipertensión	1.734	16,31	0,00	
	Sobrepeso y Obesidad	2	11,76		Sobrepeso y Obesidad	1.494	14,05	0,00	
	Terapia Reemplazo Renal		0,00		Terapia Reemplazo Renal	32	0,30	0,00	
	VIH	1	5,88		VIH	40	0,38	0,03	
	Mayor de 59	5	29,41		Mayor de 59	1.932	18,17	0,00	
	<b>Total</b>		<b>17</b>		<b>100,00</b>	<b>Total</b>	<b>10630</b>	<b>100,00</b>	<b>0,00</b>

## 2.2.8 Análisis de la población en condición de discapacidad a 2021

Las alteraciones permanentes están organizadas por las siguientes categorías el sistema nervioso; la piel; los ojos; los oídos; los demás órganos de los sentidos (olfato, tacto y gusto); la voz y el habla; el sistema cardiorrespiratorio y las defensas; la digestión, el metabolismo y las hormonas; el sistema genital y reproductivo y el movimiento del cuerpo, manos, brazos, piernas.

Para el análisis de la información se utilizó el Registro de Localización y Caracterización de Personas con Discapacidad que se encuentra disponible en la Bodega de Datos de SISPRO.

El municipio de Pacora a 12 de julio de 2021, tiene inscritas 617 personas en condición de discapacidad, de estos el 58,02 presenta limitaciones permanentes para el movimiento del cuerpo, manos, brazos y piernas y el 47,49% del sistema nervioso, y en tercer lugar una limitación permanente en los ojos en el 23,50% de las personas en esta condición.

Es importante recalcar que las personas pueden convivir con más de una limitación lo que evidencia mayor dificultad para adaptarse a la sociedad.

Anexo 23

Tabla 49. Distribución de las alteraciones permanentes del municipio de Pacora, 2021

Tipo de discapacidad	Personas	Proporción**
El movimiento del cuerpo, manos, brazos, piernas	358	58,02

	<p style="text-align: center;"><i>Municipio de Pacora</i> NIT - 890.801.136-1 Alcaldía Municipal <b>Unidos construimos historia</b> </p>		Página: 130
	<p style="text-align: center;"><b>Dependencia</b>                      <b>DIRECCION LOCAL DE SALUD</b></p>		Código: MP-DA-MECI-001 Versión: 007 Fecha: 2020/01/08

El sistema nervioso	293	47,49
Los ojos	145	23,50
El sistema cardiorrespiratorio y las defensas	41	6,65
Los oídos	108	17,50
La voz y el habla	154	24,96
La digestión, el metabolismo, las hormonas	20	3,24
El sistema genital y reproductivo	40	6,48
La piel	19	3,08
Los demás órganos de los sentidos (olfato, tacto y gusto)	12	1,94
Ninguna	0	0,00
<b>Total</b>	<b>617</b>	<b>100</b>

Fuente: Registro para la Localización y Caracterización de Personas con Discapacidad (RLCPD). Datos disponibles en el cubo de discapacidad del Ministerio de Salud y Protección Social

La población en condición de discapacidad se encuentra mayoritariamente en el grupo de 80 y más años, agudizando su vulnerabilidad al ser adultos mayores y personas con discapacidad a la vez. En este sentido el tema del envejecimiento de la población debe ser prioridad en la política pública en cuanto la demanda se servicios que conlleva. En cuanto a la relación urbana rural por grupos de edad tradicionales esta presenta una tendencia similar tanto para el área urbana como rural.

Figura 38. Pirámide poblacional de las personas en condición de discapacidad municipio de Pacora, 2021

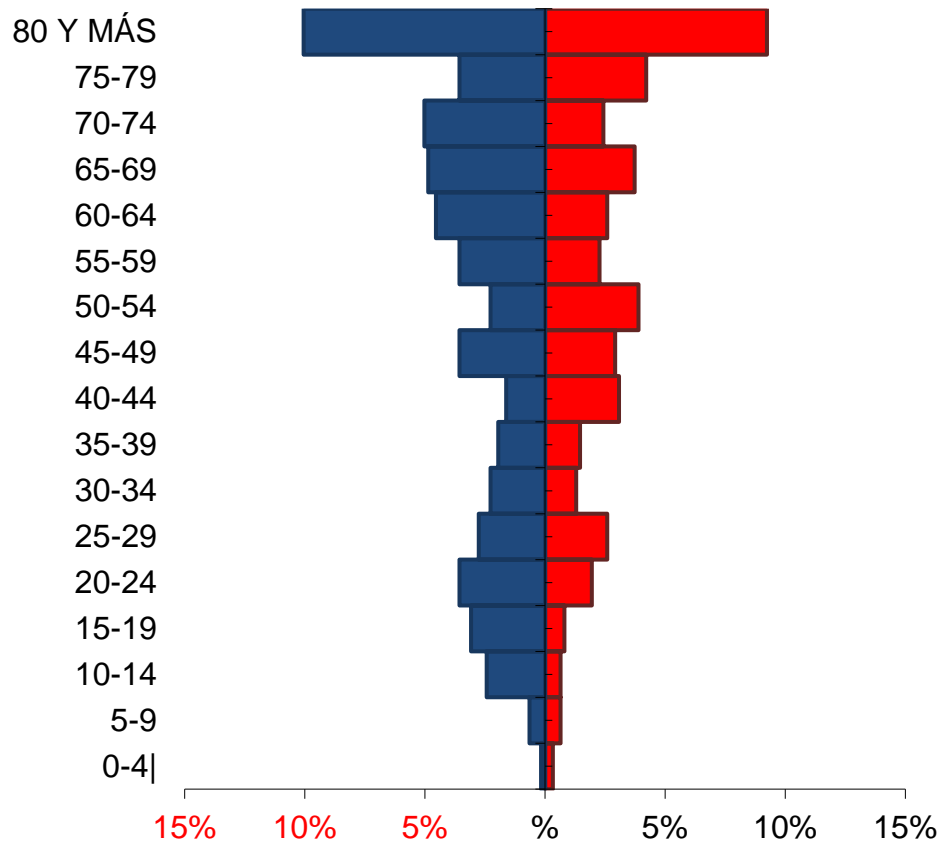

Fuente: Registro para la Localización y Caracterización de Personas con Discapacidad (RLCPD). Datos disponibles en el cubo de discapacidad del Ministerio de Salud y Protección Social

### 2.2.9 Identificación de prioridades principales en la morbilidad

Tabla 50. Prioridades identificadas en la morbilidad atendida, eventos de alto costo eventos de notificación obligatoria y discapacidad municipio de Pácora, 2019

Morbilidad	Prioridad	Pacora 2019	Caldas 2019	Tendencia	Grupo de Riesgo (MIAS)

	<p><i>Municipio de Pácora</i> NIT - 890.801.136-1 Alcaldía Municipal <b>Unidos construimos historia</b></p> 		Pagina: 132	
	<b>Dependencia</b>		<b>DIRECCION LOCAL DE SALUD</b>	
				Código: MP-DA-MECI-001
				Versión: 007
				Fecha: 2020/01/08

<b>General por grandes causas</b>	1. Enfermedades no transmisibles en primera infancia	51,76	51,43	Descendente	
	2. Enfermedades no transmisibles en la infancia	60,04	64,30	Fluctuante	
	3. Enfermedades no transmisibles en la persona mayor	85,59	83,85	Descendente	
<b>Específica por subcausas o subgrupos</b>	1. Condiciones transmisibles :Enfermedades infecciosas y parasitarias	67,79	57,53	Ascendente	009
	2. Condiciones maternas: Condiciones maternas	90,65	83,05	Ascendente	
	3. Enfermedades no transmisibles: Enfermedades cardiovasculares	40,73	22,69	Ascendente	
	4. Lesiones: Traumatismos, envenenamiento y algunas otras consecuencias de las causas externas	94,55	78,72	Ascendente	
<b>Morbilidad específica por salud mental</b>	1.Epilepsia en primera infancia	27,27	14,10	Ascendente	
	2.Trastornos mentales y del comportamiento en infancia	86,15	93,33	Fluctuante	
	3.Trastornos mentales del comportamiento en vejez	90,28	91,78	Fluctuante	
<b>Eventos precursores</b>	1. Diabetes mellitus	1,50	2,33	Descendente	
<b>Eventos de notificación obligatoria</b>	1.Accidente ofídico	2,00	1,47	Descendente	009
<b>Discapacidad</b>	1.Movimiento del cuerpo, manos, brazos y piernas	58,02	45,77	Ascendente	
	2.El sistema nervioso	47,49	52,34	Descendente	
	3.Los ojos	23,50	26,10	Ascendente	

Fuente: Elaboración propia

### Conclusiones

A nivel general, en todos los cursos de vida predominan las consultas por enfermedades no trasmisibles a partir de 2015 siendo las enfermedades cardiovascular la enfermedad mayor atendida y para el 2020 las

	<p style="text-align: center;"><i>Municipio de Pácora</i> NIT - 890.801.136-1 Alcaldía Municipal <b>Unidos construimos historia</b></p> 		Página: 133
	<p style="text-align: center;"><b>Dependencia</b></p>		<p>Código: MP-DA-MECI-001</p> <p>Versión: 007</p> <p>Fecha: 2020/01/08</p>
		<b>DIRECCION LOCAL DE SALUD</b>	

lesiones son la segunda causa de consulta siendo otras consecuencias de causas externas las causantes de mayor enfermedad.

Para el 2020 se presentan letalidades por eventos de notificación obligatoria en accidentes ofídicos.

En cuanto a la discapacidad se observan varios factores que accentúan la vulnerabilidad al presentarse más de una alteración permanente y ser mayoritariamente población adulta mayor.

## 2.2.10 Análisis de los determinantes sociales en salud–DSS

### 2.2.10.1 Análisis de los determinantes intermedios de la salud

En el análisis de los determinantes intermedios de la salud se estimó las medidas de desigualdades sencillas como la diferencia relativa y la diferencia absoluta de las categoría de indicadores que corresponde a circunstancias materiales que está conformada por cinco subgrupos, condiciones de vida; disponibilidad de alimentos; condiciones de trabajo; factores conductuales y psicológicos y culturales, sistema sanitario y educación.

#### Condiciones de vida

Se realizó el análisis descriptivo de la condiciones de vida de acuerdo a la estimación de la razón de proporciones y sus intervalos de confianza al 95%. El municipio de Pácora tomara como valor de referencia el departamento de Caldas.

- Cobertura de servicios de electricidad: En el municipio Pácora la cobertura para el 2019 es del 99,89%, valor similar al de Caldas que es de 99,90%, la diferencia relativa observada no es estadísticamente significativa entre el municipio de Pácora y el departamento de Caldas. (color amarillo)
- Cobertura de acueducto: En el municipio Pácora la cobertura para el 2020 fue de 53,52%, valor inferior al de Caldas que es de 83,70%, la diferencia relativa observada es estadísticamente significativa entre el municipio de Pácora y el departamento de Caldas. (color rojo)
- Cobertura de alcantarillado: En el municipio Pácora la cobertura para el 2020 fue de 39,23%, valor inferior al de Caldas que es de 75,20%, la diferencia relativa observada es estadísticamente significativa entre el municipio de Pácora y el departamento de Caldas. (color rojo)

	<p style="text-align: center;"><i>Municipio de Pácora</i> NIT - 890.801.136-1 Alcaldía Municipal <b>Unidos construimos historia</b></p> 		Página: 134
	<p style="text-align: center;"><b>Dependencia</b>      <b>DIRECCION LOCAL DE SALUD</b></p>		Código: MP-DA-MECI-001 Versión: 007 Fecha: 2020/01/08

●Índice de riesgo de la calidad del agua para consumo humano (IRCA): En el municipio de Pácora el Índice para el 2020 es de 23,60% mientras que en Caldas es de 28,88% la diferencia relativa observada no es estadísticamente significativa entre el municipio de Pácora y el departamento de Caldas. (color amarillo)

Tabla 51. Condiciones de vida del municipio de Pácora, 2020

Determinantes intermediarios de la salud	Caldas	Pácora
Cobertura de servicios de electricidad	99,9	99,89
Cobertura de acueducto	83,7	53,52
Cobertura de alcantarillado	75,2	39,23
Índice de riesgo de la calidad del agua para consumo humano (IRCA)	23,6	28,88
Porcentaje de hogares sin acceso a fuentes de agua mejorada (DNP-DANE)	12,4	20,40
Porcentaje de hogares con inadecuada eliminación de excretas (DNP-DANE)	7,5	13,60

Fuente: DANE

- Para el año 2021 se cuenta en el municipio de Pácora con servicio de gas domiciliario con una cobertura de 845 usuarios.

### Seguridad alimentaria

En la seguridad alimentaria se realizó la estimación del porcentaje de nacidos vivos con bajo peso al nacer (EEVV-DANE 2016); el municipio de Pácora tomara como valor de referencia el departamento de Caldas.

En el municipio de Pácora en el año 2019, el bajo peso al nacer registró un valor de 8,46% mientras en Caldas fue 9,40, la diferencia relativa entre los valores no es estadísticamente significativa, es decir que el municipio de Pácora registra en bajo peso al nacer una condición similar a la del departamento. (color amarillo)

	 <p>Municipio de Pácora NIT - 890.801.136-1 Alcaldía Municipal Unidos construimos historia</p>		Página: 135
			Código: MP-DA-MECI-001
			Versión: 007
			Fecha: 2020/01/08
<b>Dependencia</b>		<b>DIRECCION LOCAL DE SALUD</b>	

Tabla 52. Determinantes intermedios de la salud - seguridad alimentaria y nutricional municipio de Pácora, 2005 – 2019

Determinantes intermedios de la salud	Referencia (dpto). Último año	Nombre del Mpio. Último año	Comportamiento																
			2006	2007	2008	2009	2010	2011	2012	2013	2014	2015	2016	2017	2018	2019			
Porcentaje de nacidos vivos con bajo peso al nacer (EEVV-DANE)	9,4	8,46	<input checked="" type="checkbox"/>	<input type="checkbox"/>	<input checked="" type="checkbox"/>	<input checked="" type="checkbox"/>	<input type="checkbox"/>	<input checked="" type="checkbox"/>	<input checked="" type="checkbox"/>	<input type="checkbox"/>	<input checked="" type="checkbox"/>	<input type="checkbox"/>	<input checked="" type="checkbox"/>	<input type="checkbox"/>	<input type="checkbox"/>	<input checked="" type="checkbox"/>	<input type="checkbox"/>	<input checked="" type="checkbox"/>	

Fuente: SISPRO

### Condiciones del trabajo

De acuerdo a los datos brindados por la Subdirección de Riesgos Laborales del MSPS en el municipio de Pácora al mes de noviembre de 2021 contaba con 101 empresas afiliadas a ARL, con un total de 550 trabajadores dependientes, 162 trabajadores independientes, 115 estudiantes afiliados a ARL y 0 trabajadores voluntarios afiliados al Sistema de Riesgos Laborales, durante los 8 primeros meses de 2021 se han reportado 8 presuntos Accidentes Laborales, de los cuales 7 fueron Accidentes Laborales y se han presentado 7 presuntas enfermedades laborales de las cuales 4 son enfermedad laboral y 1 muerte reportada por presuntos accidentes de trabajo.

Municipio	Nro empresas afiliadas SGRL	Nro trabajadores dependientes e afiliados SGRL	Nro trabajadores independientes afiliados SGRL	Nro estudiantes afiliados SGRL	Voluntario	Nro presuntos AT	Nro AT sucedidos	Nro presuntas EL	Nro EL sucedidas	Nro muertes reportadas presuntos AT
PÁCORA	101	550	162	115	0	8	7	7	4	1

### Condiciones factores, psicológicos y culturales

Es importante evidenciar que la fuente oficial para estos indicadores es forensis, sin embargo esta no dispone de los datos registrados por organismos diferentes a medicina legal como lo es comisarías de familia municipales e instituciones de salud en donde se registraron casos de violencia intrafamiliar y contra la mujer que generaron muertes, lo que pone de manifiesto la problemática existente en el municipio frente a este fenómeno.

	<p style="text-align: center;"><i>Municipio de Pácora</i> NIT - 890.801.136-1 Alcaldía Municipal <b>Unidos construimos historia</b></p> 		Página: 136
	<p style="text-align: center;"><b>Dependencia</b>      <b>DIRECCION LOCAL DE SALUD</b></p>		Código: MP-DA-MECI-001 Versión: 007 Fecha: 2020/01/08

Tabla 53. Determinantes intermedios de la salud - factores psicológicos y culturales del municipio de Pácora, 2020

Determinantes intermedios de la salud	Caldas	Pácora	Comportamiento																	
			2006	2007	2008	2009	2010	2011	2012	2013	2014	2015	2016	2017	2018	2019	2020			
Tasa de incidencia de violencia intrafamiliar (Instituto Nacional de Medicina Legal y Ciencias Forenses)	14	0,00	-	-	-	-	-	-	-	-	-	-	-	-	-	↗	↘	-	-	
Tasa de incidencia de violencia contra la mujer (Instituto Nacional de Medicina Legal y Ciencias Forenses)	41,5	0,00	-	-	-	-	-	-	-	-	-	-	-	-	-	↗	↘	↗	↘	

Fuente: RESP – SISPRO – MSPS

### Sistema sanitario

- Porcentaje de hogares con barreras de acceso a los servicios para cuidado de la primera infancia, en el municipio de Pácora registró 1,40 mientras en Caldas fue 6,1, la diferencia relativa entre los valores no es estadísticamente significativa, es decir municipio Pácora encuentra en igualdad de condición que el departamento de Caldas. (color amarillo)
- Porcentaje de hogares con barreras de acceso a los servicios de salud, en el municipio de Pácora registró 1,70 mientras en Caldas fue 3,5, la diferencia relativa no fue estadísticamente significativa, es decir municipio Pácora encuentra en igualdad de condición que el departamento de Caldas. (color amarillo)
- Cobertura de afiliación al SGSSS, en el municipio de Pácora para el 2020 registró una frecuencia relativa de 81,50 mientras en Caldas fue 88,45 la diferencia relativa no es estadísticamente significativa ubicando al municipio en igual posición que el departamento. (color amarillo)
- Coberturas administrativas de vacunación con BCG para nacidos vivos, en el municipio de Pácora registró 35,52 mientras en Caldas fue 60,83, la diferencia relativa entre los valores es estadísticamente significativa, es decir el municipio Pácora se encuentra por debajo de la condición que el departamento de Caldas. (color rojo)



	<p style="text-align: center;"><i>Municipio de Pácora</i> NIT - 890.801.136-1 Alcaldía Municipal <b>Unidos construimos historia</b></p> 		Pagina: 137 Código: MP-DA-MECI-001
	<b>Dependencia</b>	<b>DIRECCION LOCAL DE SALUD</b>	Versión: 007 Fecha: 2020/01/08

- Coberturas administrativas de vacunación con DPT 3 dosis en menores de 1 año, en el municipio de Pácora registró 65,57, mientras en Caldas fue 62,42 la diferencia relativa entre los valores no es estadísticamente significativa, es decir el municipio Pácora se encuentra en igual condición que el departamento de Caldas. (color amarillo)
- Coberturas administrativas de vacunación con polio 3 dosis en menores de 1 año, en el municipio de Pácora registró 65,57 mientras en Caldas fue 62,91 la diferencia relativa entre los valores no es estadísticamente significativa, es decir el municipio Pácora se encuentra en igual condición que el departamento de Caldas. (color amarillo)
- Coberturas administrativas de vacunación con triple viral 3 dosis en menores de 1 año, en el municipio de Pácora registró 74,19, mientras en Caldas fue 65,44, la diferencia relativa entre los valores no es estadísticamente significativa, es decir el municipio Pácora se encuentra en igual condición que el departamento de Caldas. (color amarillo)
- Porcentaje de nacidos vivos con 4 o más consultas de control prenatal, en el municipio de Pácora registró 100 mientras en Caldas fue 93,90 la diferencia relativa entre los valores no fue estadísticamente significativa entre el municipio y el departamento. (color amarillo)
- Cobertura de parto institucional, en el municipio de Pácora registró 98,44 mientras en Caldas fue 99,10, la diferencia relativa no es estadísticamente significativa entre el municipio y el departamento. (color amarillo)
- Porcentaje de partos atendidos por personal calificado, en el municipio de Pácora registró 99,23, mientras en Caldas fue 99,02, la diferencia relativa entre los valores no es estadísticamente significativa entre el municipio y el departamento. (color amarillo).

Tabla 54. Determinantes intermedios de la salud -sistema sanitario del departamento de Caldas y el municipio de Pácora, 2020

Determinantes intermedios de la salud	Caldas	Pácora	Comportamiento																	
			2006	2007	2008	2009	2010	2011	2012	2013	2014	2015	2016	2017	2018	2019	2020			
Porcentaje de hogares con barreras de acceso a los servicios para cuidado de la primera infancia (DNP-DANE)	6,1	1,40																		
Porcentaje de hogares con barreras de acceso a los servicios de salud (DNP- DANE)	3,5	1,70																		
Cobertura de afiliación al SGSSS (MSPS)	88,45	81,50																		
Coberturas administrativas de vacunación con BCG para nacidos vivos (MSPS)	60,83	35,52	-	-	-	-														
Coberturas administrativas de vacunación con DPT 3 dosis en menores de 1 año (MSPS)	62,42	65,57	-	-	-	-														
Coberturas administrativas de vacunación con polio 3 dosis en menores de 1 año (MSPS)	62,91	65,57	-	-	-	-														
Coberturas administrativas de vacunación con triple viral dosis en menores de 1 año (MSPS)	65,44	74,19	-	-	-	-														
Porcentaje de nacidos vivos con cuatro o más consultas de control prenatal (EEVV-DANE)	93,9	100,00																		
Cobertura de parto institucional (EEVV-DANE)	99,10	98,44																		
Porcentaje de partos atendidos por personal calificado (EEVV-DANE)	99,2	99,23																		

Fuente: RESP – SISPRO – MSPS

### Número y distribución de las Instituciones Prestadoras de Servicios habilitada por servicios:

En el municipio de Pácora para el año 2020 continúan los mismos servicios habilitados que en el año 2015, todos ellos propios del nivel básico de atención, se incluye la especialidad de psicología y atención domiciliaria del paciente agudo:

Tabla 55. Servicios habilitados de las Instituciones Prestadoras de Salud municipio Pácora, 2015-2020



**Dependencia**

**DIRECCION LOCAL DE SALUD**

**Oferta Prestadores-Servicios De Salud Habilitados**

Grupo Servicio	Indicador	2015	2016	2017	2018	2019	2020
APOYO DIAGNÓSTICO Y COMPLEMENTACIÓN TERAPÉUTICA	Número de IPS habilitadas con el servicio de esterilización	1	1	1	1	1	1
	Número de IPS habilitadas con el servicio de fisioterapia	1	1	1	1	1	1
	Número de IPS habilitadas con el servicio de laboratorio clínico	3	3	2	2	3	3
	Número de IPS habilitadas con el servicio de radiología e imágenes diagnósticas	3	3	2	2	2	2
	Número de IPS habilitadas con el servicio de servicio farmacéutico	3	3	2	2	2	2
	Número de IPS habilitadas con el servicio de tamización de cáncer de cuello uterino	3	3	2	2	2	2
	Número de IPS habilitadas con el servicio de terapia respiratoria	1	1	1	1	1	1
	Número de IPS habilitadas con el servicio de toma de muestras citologías cervico-	3	3	2	2	2	2
	Número de IPS habilitadas con el servicio de toma de muestras de laboratorio clínico	3	3	2	2	3	3
	Número de IPS habilitadas con el servicio de toma e interpretación de radiografías	1	1	1	1	1	1
CONSULTA EXTERNA	Número de IPS habilitadas con el servicio de enfermería	3	3	2	2	2	2
	Número de IPS habilitadas con el servicio de fisioterapia	3	3	2	2	2	2
	Número de IPS habilitadas con el servicio de medicina general	3	3	2	2	2	2
	Número de IPS habilitadas con el servicio de odontología general	3	3	2	2	2	2
	Número de IPS habilitadas con el servicio de otras consultas de especialidad	3	3	2	2	2	2
	Número de IPS habilitadas con el servicio de psicología						1
INTERNACION	Número de IPS habilitadas con el servicio de terapia respiratoria	3	3	2	2	2	2
	Número de IPS habilitadas con el servicio de general adultos	3	3	2	2	2	2
	Número de IPS habilitadas con el servicio de general pediátrica	3	3	2	2	2	2
NO DEFINIDO	Número de IPS habilitadas con el servicio de obstetricia	3	3	2	2	2	2
	Número de IPS habilitadas con el servicio de proceso esterilización				1		
OTROS SERVICIOS	Número de IPS habilitadas con el servicio de atención domiciliar de paciente agudo						1
PROCESOS	Número de IPS habilitadas con el servicio de proceso esterilización	1	1		1	1	1
	Número de IPS habilitadas con el servicio de atención preventiva salud oral higiene	3	3	2	2	2	2
PROTECCION ESPECIFICA Y DETECCION TEMPRANA	Número de IPS habilitadas con el servicio de detección temprana - alteraciones de la	3	3	2	2	2	2
	Número de IPS habilitadas con el servicio de detección temprana - alteraciones del	3	3	2	2	2	2
	Número de IPS habilitadas con el servicio de detección temprana - alteraciones del	3	3	2	2	2	2
	Número de IPS habilitadas con el servicio de detección temprana - alteraciones del	3	3	2	2	2	2
	Número de IPS habilitadas con el servicio de detección temprana - alteraciones en el	3	3	2	2	2	2
	Número de IPS habilitadas con el servicio de detección temprana - cáncer de cuello	3	3	2	2	2	2
	Número de IPS habilitadas con el servicio de detección temprana - cáncer seno	3	3	2	2	2	2
	Número de IPS habilitadas con el servicio de planificación familiar	3	3	2	2	2	2
	Número de IPS habilitadas con el servicio de promoción en salud	3	3	2	2	2	2
	Número de IPS habilitadas con el servicio de protección específica - atención al recién	3	3	2	2	2	2
	Número de IPS habilitadas con el servicio de protección específica - atención del parto	3	3	2	2	2	2
	Número de IPS habilitadas con el servicio de protección específica - atención en	3	3	2	2	2	2
	Número de IPS habilitadas con el servicio de protección específica - atención	3	3	2	2	2	2
	Número de IPS habilitadas con el servicio de protección específica - vacunación	3	3	2	2	2	2
	Número de IPS habilitadas con el servicio de vacunación	3	3	2	2	2	2
	QUIRURGICOS	Número de IPS habilitadas con el servicio de cirugía general	1	1	1	1	1
Número de IPS habilitadas con el servicio de cirugía ginecológica		1	1	1	1	1	1
TRANSPORTE ASISTENCIAL	Número de IPS habilitadas con el servicio de transporte asistencial básico	3	3	2	2	2	2
URGENCIAS	Número de IPS habilitadas con el servicio de servicio de urgencias	3	3	2	2	2	2

Fuente: RESP – SISPRO - MSPS

	<p style="text-align: center;"><i>Municipio de Pácora</i> NIT - 890.801.136-1 Alcaldía Municipal <b>Unidos construimos historia</b></p> 		Página: 140
	<p style="text-align: center;"><b>Dependencia</b>      <b>DIRECCION LOCAL DE SALUD</b></p>		Código: MP-DA-MECI-001 Versión: 007 Fecha: 2020/01/08

### Otros indicadores del sistema sanitario

Tabla 56. Otros indicadores de sistema sanitario del municipio de Pácora, 2015-2020

Indicador	2015	2016	2017	2018	2019	2020
Razón de ambulancias básicas por 1.000 habitantes	0,33	0,43	0,44	0,45	0,55	0,39
Razón de ambulancias medicalizadas por 1.000 habitantes	0,00	0,00	0,00	0,00	0,00	0,00
Razón de ambulancias por 1.000 habitantes	0,33	0,43	0,44	0,45	0,55	0,39
Razón de camas de adulto por 1.000 habitantes	0,33	0,34	0,53	0,54	0,55	0,39
Razón de camas de cuidado intensivo por 1.000 habitantes	0,00	0,00	0,00	0,00	0,00	0,00
Razón de camas de cuidado intermedio por 1.000 habitantes	0,00	0,00	0,00	0,00	0,00	0,00
Razón de camas por 1.000 habitantes	0,92	0,94	0,88	0,90	0,92	0,65

Fuente: REPS – SISPRO – MSPS

### Cobertura de la vacunación contra el covid-19

En el Municipio de Pácora se han realizado importantes esfuerzos para el proceso de inmunización de sus habitantes a través de acciones intersectoriales como jornadas de vacunación masiva. Con corte al 15 de noviembre el municipio de Pácora a logrado la primovacuna o el primer contacto con la vacuna contra covid-19 con un total de primeras más únicas dosis de 77,44% de su población, cuando valoramos esquemas de vacunación completos entendiéndose esta como la aplicación de segundas más únicas dosis (vacuna Janssen) se logra alcanzar un 51,65% de toda la población asignada para el municipio. la dosis de refuerzo autorizada a nivel nacional corresponde para la población mayor de 60 años en adelante se ha logrado la aplicación de esta dosis de refuerzo en un 1,59%.

Tabla 57. Distribución Absoluta y Porcentual de vacunación contra COVID19. Según dosis de aplicación, en el municipio de Pácora. Noviembre 15 de 2021.

Indicador	Pácora	Porcentaje
Total Población DANE 2021	<b>15.455</b>	
Total Primeras dosis aplicadas	10.968	70,97%
Total Segundas dosis aplicadas	6.982	45,18%
Total Única dosis aplicadas	1.000	6,47%
Total Dosis Refuerzo	246	1,59%

	<p style="text-align: center;"><i>Municipio de Pácora</i>          NIT - 890.801.136-1          Alcaldía Municipal  <b>Unidos construimos historia</b> </p>		Página: 141
	<p><b>Dependencia</b> DIRECCION LOCAL DE SALUD</p>		Código: MP-DA-MECI-001 Versión: 007 Fecha: 2020/01/08

Total Aplicación Primera dosis mas dosis Unicas	11.968	77,44%
Población susceptible de aplicación Primeras y/o únicas dosis	3.487	22,56%
Total Aplicación segundas y únicas dosis	7.982	51,65%
Población susceptible de aplicación Segundas y/o únicas dosis	7.473	48,35%

Fuente: Consolidado de indicadores vacunación COVID19 DTSC (Reporte diario de IPS vacunadoras)

Corte: noviembre 15 de 2021

Cuando se evalúa el cumplimiento de la vacunación contra Covid-19 por grupos de edades en el municipio de Pácora se evidencia que en grupo poblacional mayores de 60 años se encuentra cumplimiento de coberturas de vacunación con primovacuna (primeras+únicas dosis) superiores al 70%, preocupa el incumplimiento en lo esperado a inmunizar en poblaciones inferiores a los 60 años los cuales son prioridad municipal para llevar la vacunación a estos grupos de edad, cuando analizamos el cumplimiento de esquemas de vacunación por grupos de edad (segunda dosis mas únicas dosis) es preocupante la diferencia tan marcada en cada uno de los grupos puesto que solamente los mayores de 70 años cumplen con este criterio del 70% mínimo de cobertura.

**Figura 39** . Distribución Porcentual de Aplicación de Primeras más únicas dosis y esquemas completos de vacunación contra covid-19 según el grupo de edad, en el municipio PácoraCaldas, noviembre 15 de 2021.



Dependencia

DIRECCION LOCAL DE SALUD

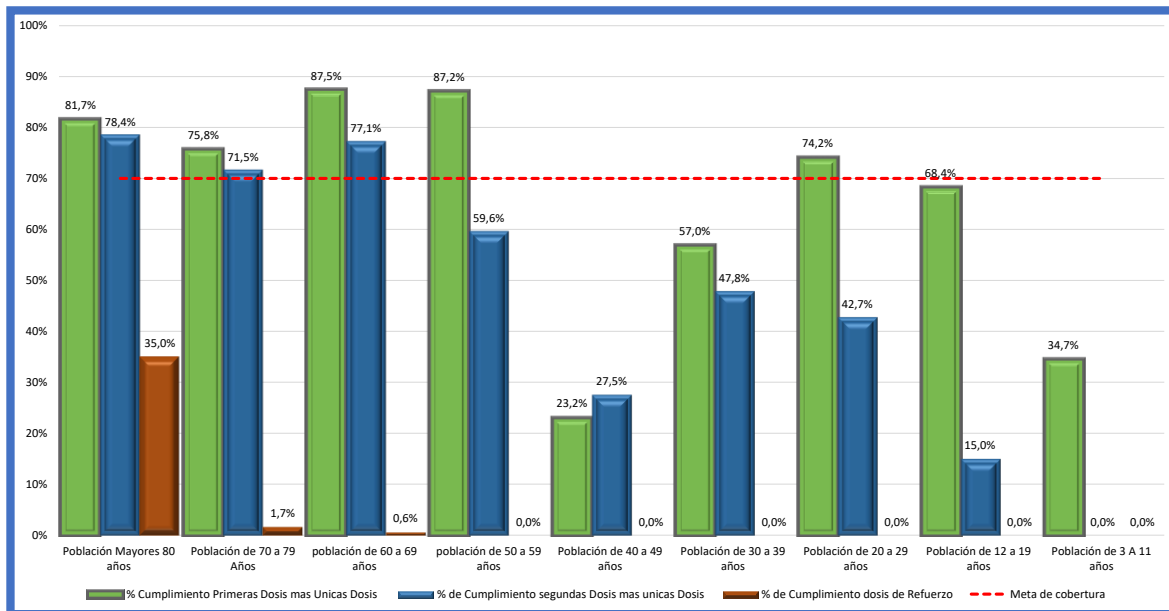

Fuente: Consolidado de indicadores vacunación COVID19 DTSC (Reporte diario de IPS vacunadoras)

Corte: noviembre 15 de 2021

Vacunación en poblaciones especiales

En población genstante, primeras dosis 58, segundas dosis 48.

A corte de 15 de noviembre no se han aplicado vacunación para población migrante.

### 2.2.10.2 Análisis de los determinantes estructurales de las inequidades en salud

El análisis identificó como determinantes estructurales: el estrato socioeconómico, los ingresos, el nivel educativo y la ocupación se presenta en la población, la relación entre ellos y los efectos sobre la salud de la población del municipio de Pácora y Caldas.

	<p style="text-align: center;"><i>Municipio de Pácora</i> NIT - 890.801.136-1 Alcaldía Municipal <b>Unidos construimos historia</b></p> 		Página: 143
	<p style="text-align: center;"><b>Dependencia</b>      <b>DIRECCION LOCAL DE SALUD</b></p>		Código: MP-DA-MECI-001 Versión: 007 Fecha: 2020/01/08

Tabla 58. Otros indicadores del municipio de Pácora, 2018

Porcentaje de Necesidad Básicas Insatisfechas	CALDAS	PACORA
Proporción de población en necesidades básicas insatisfechas	8,91	13,28
Proporción de población en miseria	1,52	1,85
Componente vivienda	1,74	0,95
Componente servicios	1,55	2,06
Proporción de población en hacinamiento	2,04	1,99
Componente inasistencia	1,21	2,36
Proporción de personas con dependencia económica	4,34	8,31

Fuente: DANE - DNP, SISPRO - MSPS

Se calculó 14 de las 15 privaciones del Índice de Pobreza Multidimensional (IPM) a partir de la base de datos de la población registrada en el SISBEN de 2018. Por lo tanto, los datos aquí presentados no corresponden a un cálculo oficial del IPM municipal o departamental. Esta ficha es elaborada como un insumo para orientar la construcción del Marco Territorial de Lucha contra la Pobreza Extrema establecido en la Ley Unidos (1785/2016).

- Cálculo de privaciones del índice de pobreza multidimensional

El Índice de Pobreza Multidimensional (IPM) identifica múltiples privaciones a nivel de hogares en los ámbitos de educación (1-2), condiciones de la niñez y juventud (3-6), trabajo (7-8), habitabilidad (9-13) y salud (14-15). A continuación se presenta el número de hogares SISBEN que tienen alguna de las 14 privaciones de las 15 que contempla el IPM, en las 5 dimensiones.



- Bajo logro educativo:** En (75.80%) hogares, tienen privaciones con respecto al logro educativo, esto es que el promedio de años escolares de las personas de 15 años y más no supera los 9 años.

	<p style="text-align: center;"><i>Municipio de Pácora</i> NIT - 890.801.136-1 Alcaldía Municipal <b>Unidos construimos historia</b></p> 		Pagina: 144 Código: MP-DA-MECI-001
	<b>Dependencia</b>	<b>DIRECCION LOCAL DE SALUD</b>	Versión: 007 Fecha: 2020/01/08

- **Analfabetismo:** En (18,80%) hogares se hallan en privación respecto a este indicador que evidencia que por lo menos una persona de 15 años o mayor no sabe leer y escribir.

#### Condiciones de la Niñez y Juventud



- **Inasistencia escolar:** En (4,30%) de los hogares al menos uno de los niños entre 6 y 16 años no asiste al colegio.
- **Rezago escolar:** En (11,1%) de los hogares, existe por lo menos un niño entre los 7 y los 17 años que tiene rezago escolar con respecto a la normatividad establecida.
- **Barreras de acceso a servicios para el cuidado de la primera infancia:** En (1,4%) de los hogares al menos uno de los niños entre 0 y 5 años del hogar no tiene acceso simultaneo a los servicios para el cuidado integral de la primera infancia.
- **Trabajo infantil:** En (1,8%) de los hogares uno de los niños entre 12 y 17 años se encuentra ocupado.



- **Desempleo de larga duración:** En (30,0%) de los hogares tienen privaciones con respecto a esta dimensión, lo que indica que hay por lo menos una persona económicamente activa en desempleo de larga duración, es decir más de 12 meses.
- **Trabajo informal:** En (85,40%) de los hogares tienen privaciones con respecto a esta dimensión, lo que indica que alguna de las personas económicamente activas no se encuentra ocupada con afiliación a pensiones.



	<p style="text-align: center;"><i>Municipio de Pácora</i> NIT - 890.801.136-1 Alcaldía Municipal <b>Unidos construimos historia</b></p> 		Pagina: 145 Código: MP-DA-MECI-001
	<b>Dependencia</b>	<b>DIRECCION LOCAL DE SALUD</b>	Versión: 007 Fecha: 2020/01/08



- **Sin aseguramiento en Salud:** En (11.00%) de los hogares, alguno de los miembros, mayor de cinco años, no se encuentra afiliado a seguridad social en salud.



- **Sin acceso a fuente de agua mejorada:** En (20,40%) de los hogares tienen privaciones con respecto a esta dimensión, lo que indicia en un hogar urbano que no tiene servicio público de acueducto en la vivienda y en un hogar rural que se obtiene el agua para preparar los alimentos de pozo con o sin bomba, agua lluvia, río manantial, cazo tanque, aguatero u otra fuente.
- **Inadecuada eliminación de excretas:** En (13,60%) de los hogares tienen privaciones con respecto a esta dimensión, lo que indicia en un hogar urbano que no tiene servicio público de alcantarillado y en un hogar rural que tiene inodoro sin conexión, letrina, bajamar o no tiene servicio sanitario.
- **Pisos inadecuados:** En (1.30%) de los hogares tienen privaciones con respecto a esta dimensión, lo que indicia que tienen pisos en tierra.
- **Paredes exteriores inadecuadas:** En (0.90%) de los hogares tienen privaciones con respecto a esta dimensión, lo que indicia en un hogar urbano que el material de las paredes exteriores es madera burda, tabla, tablón, guadua, otro vegetal, zinc, tela, cartón, desechos o sin paredes y en un hogar rural que el material de las paredes exteriores es guadua, otro vegetal, zinc, tela, cartón, desechos o sin paredes.
- **Hacinamiento crítico:** En (3,8%) de los hogares tienen privaciones con respecto a esta dimensión, lo que indicia en un hogar urbano que duermen tres (3) o más personas por cuarto y en un hogar rural que

	<p style="text-align: center;"><i>Municipio de Pácora</i> NIT - 890.801.136-1 Alcaldía Municipal <b>Unidos construimos historia</b></p> 		Página: 146
	<p style="text-align: center;"><b>Dependencia</b></p>		<p>Código: MP-DA-MECI-001</p> <p>Versión: 007</p> <p>Fecha: 2020/01/08</p>
	<p><b>DIRECCION LOCAL DE SALUD</b></p>		

duermen más de 3 personas por cuarto. El número de personas de cuarto para dormir excluye cocina, baño, garaje e incluye sala y comedor.

*Fuente: Prosperidad Social a partir de la base SISBEN. Cálculos Grupo de Focalización. Consolidación Dirección de Gestión y Articulación de la Oferta Social*

### Cobertura Bruta de Educación

Se analizó la desigualdad por la tasa cobertura bruta de educación según la estimación de la razón de proporciones y sus intervalos de confianza al 95%. El municipio de Pácora usará como referencia el Departamento de Caldas.

- Porcentaje de hogares con analfabetismo, en el municipio de Pácora registró 18,80 mientras en Caldas fue 9,26 la diferencia relativa entre los valores es estadísticamente significativa, es decir el municipio de Pácora se encuentra en peor situación que el departamento de Caldas. (color rojo)
- Tasa de cobertura bruta de educación categoría primaria, en el municipio de Pácora registró 90,24 mientras en Caldas fue 92,37 la diferencia relativa entre los valores no es estadísticamente significativa, es decir el municipio de Pácora se encuentra en igual condición que el departamento de Caldas. (color amarillo)
- Tasa de cobertura bruta de educación categoría secundaria, en el municipio de Pácora registró un valor de 104,18 mientras en Caldas fue 108,42 la diferencia relativa entre los valores no es estadísticamente significativa, es decir el municipio de Pácora se encuentra en igual condición que el departamento de Caldas. (color amarillo)
- Tasa de cobertura bruta de educación categoría media, en el municipio de Pácora registró 105,64 mientras en Caldas fue 89,83 la diferencia relativa entre los valores no es estadísticamente significativa, es decir el municipio de Pácora se encuentra en igual condición que el departamento de Caldas. (color amarillo)

Tabla 59. Tasa de cobertura bruta de educación del departamento de Caldas y el municipio de Pácora, 2005 – 2020

	<p><i>Municipio de Pácora</i> NIT - 890.801.136-1 Alcaldía Municipal <b>Unidos construimos historia</b></p> 		Página: 147
	<b>Dependencia</b>		<b>DIRECCION LOCAL DE SALUD</b>
			Código: MP-DA-MECI-001
			Versión: 007
			Fecha: 2020/01/08

Eventos de Notificación Obligatoria	Caldas	Pácora	Comportamiento																	
			2003	2004	2005	2006	2007	2008	2009	2010	2011	2012	2013	2014	2015	2016	2017	2018	2019	2020
Porcentaje de hogares con analfabetismo (DNP-DANE)	9,2	18,80			-															
Tasa de cobertura bruta de Educación categoría Primaria (MEN)	92,37	90,24	-	-	<input checked="" type="checkbox"/>	<input type="checkbox"/>	<input type="checkbox"/>	<input type="checkbox"/>	<input checked="" type="checkbox"/>	<input type="checkbox"/>	<input checked="" type="checkbox"/>	<input type="checkbox"/>	<input type="checkbox"/>	<input type="checkbox"/>	<input type="checkbox"/>	<input type="checkbox"/>	<input type="checkbox"/>	<input type="checkbox"/>	<input checked="" type="checkbox"/>	<input type="checkbox"/>
Tasa de cobertura bruta de Educación Categoría Secundario (MEN)	108,42	104,18	-	-	<input checked="" type="checkbox"/>	<input checked="" type="checkbox"/>	<input checked="" type="checkbox"/>	<input type="checkbox"/>	<input checked="" type="checkbox"/>	<input type="checkbox"/>	<input checked="" type="checkbox"/>	<input type="checkbox"/>	<input checked="" type="checkbox"/>	<input type="checkbox"/>	<input type="checkbox"/>	<input type="checkbox"/>	<input type="checkbox"/>	<input type="checkbox"/>	<input checked="" type="checkbox"/>	<input type="checkbox"/>
Tasa de cobertura bruta de Educación Categoría Media (MEN)	89,83	105,64	-	-	<input checked="" type="checkbox"/>	<input type="checkbox"/>	<input checked="" type="checkbox"/>	<input checked="" type="checkbox"/>	<input checked="" type="checkbox"/>	<input type="checkbox"/>	<input type="checkbox"/>	<input type="checkbox"/>	<input checked="" type="checkbox"/>	<input checked="" type="checkbox"/>	<input checked="" type="checkbox"/>	<input type="checkbox"/>	<input type="checkbox"/>	<input type="checkbox"/>	<input checked="" type="checkbox"/>	<input checked="" type="checkbox"/>

Fuente: REPS- SISPRO-MSPS

### CAPÍTULO III. PRIORIZACIÓN DE LOS EFECTOS DE SALUD

#### 3.1 Reconocimiento de los principales efectos de salud identificados previamente

Se hizo el reconocimiento de los problemas identificados en el primer y segundo capítulo, para delimitar su definición debe ser formulado como una situación negativa que debe ser modificada, se debe definir la población afectada, consecuencias y magnitud expresada de acuerdo con los indicadores estimados en los capítulos uno y dos.

#### 3.2 Priorización de los problemas de salud

Tabla 60. Priorización de los problemas de salud del municipio de Pácora, 2020

Dimensiones	Problemas	Grupo de Riesgo MIAS
Salud ambiental	Falta de agua potable en algunas veredas	000
	Exposiciones rábicas	009
	No uso de elementos de protección personal – agricultores	000
Vida saludable y condiciones no transmisibles	Alto consumo de cigarrillo en la población	012
	Alto consumo de alcohol	012
	Poca actividad física	001
	Alimentaciones no balanceadas	001
Convivencia social y salud mental	Alto consumo de SPA en Adolescentes	012
	Alta incidencia de Violencias de genero	012
Seguridad	Desnutrición en algunos menores de 5 años	007

	 <p><i>Municipio de Pácora</i> NIT - 890.801.136-1 Alcaldía Municipal <b>Unidos construimos historia</b></p>		Página: 148
	<b>Dependencia</b>		Código: MP-DA-MECI-001 Versión: 007 Fecha: 2020/01/08
	<b>DIRECCION LOCAL DE SALUD</b>		

alimentaria y nutricional	Sobrepeso y obesidad en jóvenes y niños	007
	Poca cultura en el balance nutricional	007
	Obesidad en los adultos	007
Sexualidad, derechos sexuales y reproductivos	Embarazo en adolescentes	008
	Embarazos en personas mayores de 40	008
Vida saludable y enfermedades transmisibles		009
	Poca cultura en uso del preservativo	
Salud pública en emergencias y desastres	Falta cultura en brigadas de emergencia	000
	Pocas brigadas de emergencia en instituciones	000
Salud y ámbito laboral	No uso adecuado de EPP	000
	Programas de salud ocupacional débiles	000
	No bases de datos en accidentes de trabajo y enfermedades de origen laboral	000
	Trabajos mal remunerados	000
Gestión diferencial de las poblaciones vulnerables	Pocos espacios de esparcimiento para personas con discapacidad	000
	No educadores capacitados en el manejo a personas con discapacidad	000
	Poca participación de las personas con discapacidad	000
Fortalecimiento de la autoridad sanitaria para la gestión de la salud	Viviendas aun sin alcantarillado	000
	Viviendas aun sin agua potable	000

Fuente: Elaboración Propia

Se describe los problemas priorizados en el orden del mayor a menor complejidad, y se identifica si el municipio tiene un problema de salud similar con el departamento, este análisis se realizará en el ámbito municipal.

### 3.3. Estimación del Índice de Necesidades en Salud - INS

	<p style="text-align: center;"><i>Municipio de Pácora</i> NIT - 890.801.136-1 Alcaldía Municipal <b>Unidos construimos historia</b></p> 		Pagina: 149 Código: MP-DA-MECI-001
	<b>Dependencia</b>	<b>DIRECCION LOCAL DE SALUD</b>	Versión: 007 Fecha: 2020/01/08

De acuerdo a los efectos de salud identificados en los capítulos uno y dos se realizaron priorización en salud a través del método Índices de Necesidades en Salud –INS a través de EPIDAT 3.1. Los indicadores que se utilizaron para estimar el Índice de Necesidades en Salud fueron:

Indicadores Sociales: Necesidades Básicas Insatisfechas - NBI.

Indicadores de salud: Razón de mortalidad materna a 42 días, Tasa de mortalidad en la niñez, Tasa de mortalidad infantil, Tasa de mortalidad neonatal, Tasa de mortalidad por deficiencias nutricionales y anemia nutricional, Tasa de mortalidad por IRA en menores de 5 años, Tasa de incidencia de muertes en accidentes de transporte terrestre y la Tasa de violencia intrafamiliar.

El municipio de Pácora se encuentra en el cuartil 75% lo que representa los valores entre el 51% - 75% de los valores observados por encima de la mediana e indica con menores necesidades en salud.

Tabla 61.. Índice de necesidades en Salud municipio de Pácora, 2017

Municipio	Índice de Necesidades en Salud
PACORA	0,26

Fuente: Elaboración propia con datos DANE, Forensis, SISPRO - MSPS